

Beiträge
zur
Statistik
des Landes
Nordrhein-
Westfalen

Heft 248

**Die Industrie
in Nordrhein-Westfalen
1968**

**IT.NRW
Bibliothek**



00102022254

Beiträge
zur
Statistik
des Landes
Nordrhein-
Westfalen

Herausgegeben vom Statistischen Landesamt Nordrhein-Westfalen

Düsseldorf 1969

Heft 248

**Die Industrie
in Nordrhein-Westfalen
1968**

Herausgegeben vom Statistischen Landesamt Nordrhein-Westfalen
4 Düsseldorf, Ludwig-Beck-Str. 23, Fernruf 62 181

Nachdruck, auch im Auszug, nur mit Quellenangabe gestattet.
Preis dieser Ausgabe 6,30 DM zuzüglich Versandkosten.

Vorwort

Das Material der kurzfristigen industriestatistischen Erhebungen wird für Zwecke der regionalen Wirtschaftsforschung und -politik, für strukturpolitische Zwecke, z. B. im Rahmen der Raumordnung und Landesplanung, sowie - nicht zuletzt - für regionale Marktuntersuchungen der Wirtschaft immer häufiger benötigt und von Jahr zu Jahr intensiver ausgeschöpft. Die im vorliegenden Heft zusammengefaßten Ergebnisse der monatlichen Industrieberichterstattung, des Eilberichts, der Auftragseingangstatistik, der Totalerhebung zum Industriebericht sowie der vierteljährlichen Produktionserhebung werden deshalb - wie auch bisher schon - besonderem Interesse begegnen. Gegenüber den in den Vorjahren erschienenen Heften wurden bei diesem Band einige Veränderungen vorgenommen, vor allem, um dem Benutzer eine größere Übersicht zu ermöglichen. So wurden die Darstellungszeiträume in den einzelnen Tabellen - soweit das möglich war - vereinheitlicht. Neu aufgenommen wurden Angaben über die Entwicklung des Auftragseingangs.

Im Textteil dieses Beitrages wird ein Überblick über die Entwicklung der Industrie und ihrer Hauptbereiche im Jahre 1968 gegeben. Daneben ist - der Handhabung in den letzten Heften folgend, in denen jeweils über einen gewerblichen Bereich ausführlicher berichtet wurde - diesmal eine Analyse der wirtschaftlichen Situation der EBM-Industrie in den Jahren 1962 bis 1969 aufgenommen worden.

Düsseldorf, im November 1969

**Statistisches Landesamt
Nordrhein-Westfalen**

Dr. Ewald Schon

Inhalt

	Seite
Textteil	
Die Industrie Nordrhein-Westfalens 1968	9
Die EBM-Industrie 1962 - 1969	15
Vorbemerkung	21
Tabellenteil	
1. Monatliche Erhebungen	
1.1 Industrieberichterstattung	
1.11 <u>Hauptbeteiligte</u> Industriegruppen	
1.111 Beschäftigte, Umsatz, Arbeiterstunden, Löhne und Gehälter der Industrie 1958 - 1968	25
1.112 Energieverbrauch, Eigenerzeugung und Fremdbezug von Strom der Industrie 1958 - 1968	25
1.113 Beschäftigte und Umsatz der Industrie Nordrhein-Westfalens und der übrigen Länder des Bundesgebietes 1966 - 1968	27
1.114 Die Beschäftigten der Industrie Nordrhein-Westfalens und der übrigen Länder des Bundesgebietes nach Hauptgruppen 1968	29
1.115 Umsatz der Industrie Nordrhein-Westfalens und der übrigen Länder des Bundesgebietes nach Hauptgruppen 1968	30
1.116 Beschäftigte nach Industriegruppen 1966 - 1968	3
1.117 Beschäftigte nach der Stellung im Betrieb und dem Geschlecht nach Industriegruppen im September 1968	32
1.118 Arbeiter und geleistete Arbeiterstunden nach Industriegruppen 1966 - 1968	34
1.119 Löhne und Gehälter nach Industriegruppen 1966 - 1968	35
1.11.10 Umsatz einschl. und ohne Umsatzsteuer (MWSt) nach Industriegruppen 1968	37
1.11.11 Umsatz nach Industriegruppen 1966 - 1968	38
1.11.12 Kohle- sowie Heizölverbrauch nach Industriegruppen 1966 - 1968	40
1.11.13 Strom- und Gasverbrauch nach Industriegruppen 1966 - 1968	41
1.11.14 Bezug, Eigenerzeugung und Abgabe von Strom nach ausgewählten Industriegruppen 1966 - 1968	42
1.11.15 Betriebe, Beschäftigte, Umsatz, geleistete Arbeiterstunden, Löhne und Gehälter sowie Kohle-, Heizöl-, Strom- und Gasverbrauch der Industrie in den kreisfreien Städten und Landkreisen 1966 - 1968	44
1.12 <u>Beteiligte</u> Industriegruppen	
1.121 Beschäftigte nach Industriegruppen 1966 - 1968	59
1.122 Inhaber und Angestellte sowie Arbeiter nach Industriegruppen 1966 - 1968	60
1.123 Umsatz nach Industriegruppen 1966 - 1968	61
1.124 Umsatz einschl. und ohne Umsatzsteuer (MWSt) nach Industriegruppen 1968	62

1.2	Produktionseilbericht, Auftragseingangstatistik	
1.21	Index der industriellen Nettoproduktion 1958 - 1968	65
1.22	Index des Auftragseingangs in der Industrie 1958 - 1968	65
1.23	Index der industriellen Nettoproduktion nach Industriegruppen 1966 - 1968	66
1.24	Index des Auftragseingangs nach Industriegruppen 1966 - 1968	68
2.	Gesamterhebung der Industrierichterstattung September 1968	
2.1	Betriebe, Beschäftigte und Umsatz nach Industriegruppen und Betriebsgrößenklassen im September 1968	70
2.2	Beschäftigte nach Industriegruppen und Regierungsbezirken Ende September 1968	76
2.3	Umsatz nach Industriegruppen und Regierungsbezirken im September 1968	77
2.4	Betriebe und Beschäftigte nach ausgewählten Industriegruppen in den kreisfreien Städten und Landkreisen Ende September 1968	
	Reg. -Bez. Düsseldorf	78
	" " Köln	82
	" " Aachen	84
	" " Münster	85
	" " Detmold	87
	" " Arnberg	90
2.5	Betriebe und Beschäftigte nach ausgewählten Industriegruppen in Ämtern und Gemeinden mit 5 000 und mehr Einwohnern Ende September 1968	
	Reg. -Bez. Düsseldorf	94
	" " Köln	102
	" " Aachen	109
	" " Münster	113
	" " Detmold	120
	" " Arnberg	127
2.6	Betriebe von Vertriebenen und Deutschen aus der sowjetischen Besatzungszone und deren Beschäftigte nach Industriegruppen Ende September 1968	135
3.	Vierteljährliche Produktionserhebung	
3.1	Produktion ausgewählter Erzeugnisse 1966 - 1968	
	Erzeugnisse des Kohlenbergbaus	138
	Steine und Erden	138
	Eisen und Stahl	140
	Erzeugnisse der Schmiede-, Preß- und Hammerwerke	140
	Eisen-, Stahl- und Temperguß	140
	Erzeugnisse der Ziehereien und Kaltwalzwerke	140
	NE-Metalle und NE-Metallhalbzeug	140
	Chemische Erzeugnisse	141
	Mineralölerzeugnisse	142
	Gummi- und Asbestwaren	142
	Schnittholz, Sperrholz und sonstiges bearbeitetes Holz	143
	Holzschliff, Zellstoff, Papier und Pappe	143
	Stahlbauerzeugnisse	143
	Maschinenbauerzeugnisse	144

	Seite
Straßenfahrzeuge	150
Elektrotechnische Erzeugnisse	151
Feinmechanische und optische Erzeugnisse; Uhren	153
Erzeugnisse der Stahlverformung	153
Eisen-, Blech- und Metallwaren	154
Feinkeramische Erzeugnisse	157
Glas und Glaswaren	157
Holzwaren	157
Spielwaren	159
Turn- und Sportgeräte	159
Papier- und Pappwaren	159
Druckereierzeugnisse, Lichtpaus- und verwandte Waren	160
Kunststofferzeugnisse	160
Leder	161
Lederwaren	161
Schuhe	162
Textilien	162
Bekleidung	165
Erzeugnisse der Nahrungs- und Genußmittelindustrie	167

Anhang

Mustervordruck des monatlichen Industrieberichts und der vierteljährlichen Produktionserhebung

Die Industrie Nordrhein-Westfalens 1968

Inhalt

1. Gesamtübersicht
2. Industriezweige
 - 2.1 Bergbau
 - 2.2 Grundstoff- und Produktionsgüterindustrie
 - 2.3 Investitionsgüterindustrie
 - 2.4 Verbrauchsgüterindustrie
 - 2.5 Nahrungs- und Genussmittelindustrie

1. Gesamtübersicht

Die Industrie Nordrhein-Westfalens, die nach ihren Beschäftigten und Umsätzen rd. ein Drittel der gesamten Industrie des Bundesgebietes repräsentiert, hat 1968 ein sehr günstiges Ergebnis erzielt. So hat sich die Produktion von ihrem Tiefstand im Jahre 1967 während des abgelaufenen Jahres um etwa 11 % erhöht und mit 121,9 einen Indexstand (1962 = 100) erreicht, der nach dem Basisjahr in dieser Höhe noch nicht verzeichnet werden konnte. Von allen vorliegenden Daten weisen nur die über das Arbeitskräftevolumen ein gegenüber dem Vorjahr relativ gleichgebliebenes Niveau auf. Mit 2,535 Mill. Beschäftigten wurden im Jahr 1968 geringfügig weniger Personen beschäftigt (- 0,7 %) als im

Jahr zuvor. In diesen Zahlen verbirgt sich eine um knapp 1 % geringere Beschäftigung von Arbeitern, deren Zahl im Berichtsjahr 1,935 Mill. gegenüber 1,952 Mill. im Jahr 1967 betrug. Im Gegensatz dazu hat sich die Zahl der geleisteten Arbeiterstunden als Folge der deutlich gebesserten Konjunkturlage erhöht; es wurden 3,7 Mrd. Stunden und damit gut 2 % mehr als im Vorjahr geleistet.

An Löhnen und Gehältern hatte die Industrie 1968 nicht unerheblich höhere Beträge aufzuwenden; hierbei wurden die Werte aus 1966 fast erreicht bzw. übertroffen. Im Vergleich mit dem wirtschaftlich schwachen Jahr 1967 ergaben sich Pluswerte von 8 % bei der gezahlten Lohnsumme (21,2 Mrd. DM) und gut 6 % bei den Gehältern (9,7 Mrd. DM).

Der Umsatzvergleich der letzten Jahre leidet naturgemäß unter der Systemänderung im Steuerwesen¹⁾. Dennoch unterstreicht der Umsatzanstieg von fast 14 %, der 1968 erzielt werden konnte, das Ausmaß der konjunkturellen Belebung im abgelaufenen Jahr. Die 1968 erzielten Umsätze beliefen sich auf rd. 146 Mrd. DM. Im Jahr zuvor wurden Umsätze in Höhe von 128 Mrd. DM getätigt, ein Betrag, der niedriger war als 1966. Von dieser Entwicklung weicht die Veränderung ab, die sich bei den im Auslandsgeschäft

¹⁾ Wegen der Problematik des Umsatzvergleichs 1968/1967 siehe Statistische Rundschau für das Land Nordrhein-Westfalen 1968, Heft 7, S. 165/166.

Gesamte Industrie 1966 - 1968

Merkmal	Basis bzw. Einheit	Monatsdurchschnitt bzw. Jahressumme			Veränderung 1968 gegen 1967 %
		1966	1967	1968	
Produktionsindex	1962 = 100	113,3	109,5	121,9	+ 11,3
Beschäftigte	1 000	2 769	2 553	2 535	- 0,7
darunter					
Arbeiter	1 000	2 155	1 952	1 935	- 0,9
Geleistete Arbeiterstunden	1 000 Std.	4 093 562	3 625 234	3 703 628	+ 2,2
Bruttolohnsumme	Mill. DM	21 326	19 652	21 230	+ 8,0
Bruttogehaltssumme	Mill. DM	9 085	9 157	9 741	+ 6,4
Umsatz	Mill. DM	132 592	128 435	145 914 ¹⁾	+ 13,6
darunter					
Auslandsumsatz	Mill. DM	22 052	24 422	26 285	+ 7,6
Energieverbrauch	1 000 SKE	67 387	66 197	70 321	+ 6,2
Auftragseingangsindex	1958 = 100	168,0	165,8	201,8	+ 21,7

¹⁾ Einschl. Mehrwertsteuer.

Produktionsentwicklung in der Industrie

1966-1968

1962 = 100

① Gesamte Industrie¹⁾

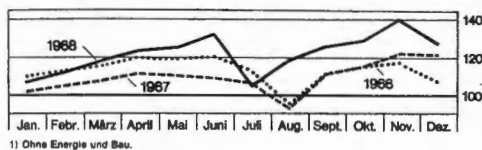

¹⁾ Ohne Energie und Bau.

② Bergbau

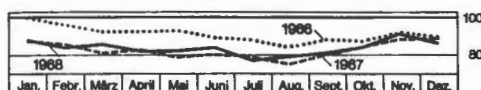

③ Grundstoff- und Produktionsgüterindustrie

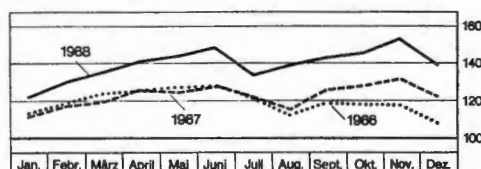

④ Investitionsgüterindustrie

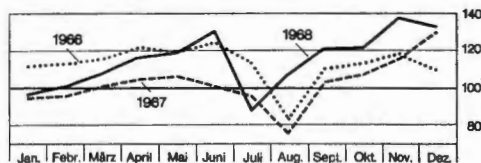

⑤ Verbrauchsgüterindustrie

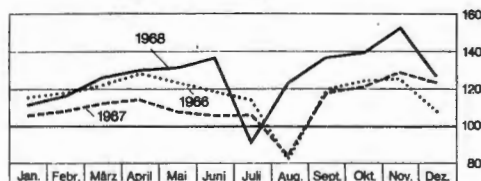

⑥ Nahrungs- und Genußmittelindustrie

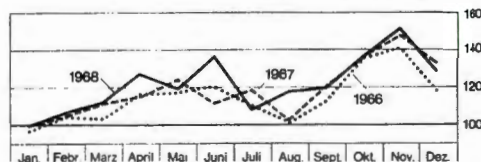

Produktionsveränderung 1968 zu 1967

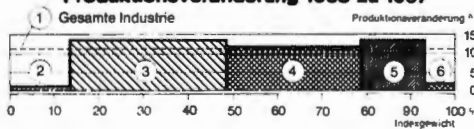

ST LA NW

erzielten Umsätzen ergeben hat. Im Vergleich mit 1967 resultiert für das Berichtsjahr ein Umsatzplus von 8 %, worin sich eine Zunahme von 24,4 Mrd. DM (1967) auf 26,3 Mrd. DM ausdrückt. Die unterschiedliche Entwicklung der im Inland und auf den Auslandsmärkten getätigten Umsätze geht wohl vor allem darauf zurück, daß der im Jahre 1967 forcierte Außenhandel im Jahre 1968 gegenüber der zunehmenden Inlandsnachfrage - nicht zuletzt unter dem Gesichtspunkt besserer Erlöse - zurücktrat.

Der Energieverbrauch, der unter einem anderen Aspekt die wirtschaftliche Entwicklung in der Industrie widerspiegelt, hat von 1967 - 1968 um gut 6 % zugenommen. Er betrug 1968 - unter Umrechnung der Verbrauchsziffern der einzelnen Energiearten in Steinkohleeinheiten - 70 Mill. SKE.

Der Auftragseingang in der Industrie lag 1968 um gut 20 % höher als im Jahre zuvor und läßt bei anhaltend befriedigendem Bestelleingang eine im ganzen günstige Auslastung der Industriekapazitäten erwarten.

2. Industriezweige

2.1 Bergbau

Auf dem primären Sektor der industriellen Erzeugung, der Stufe der Grundstoffe, hat der von der jahrelangen Strukturkrise und dann von der allgemeinen Abschwächung im Jahre 1967 besonders betroffene Kohlenbergbau im Berichtsjahr seine wirtschaftliche Stellung verbessern können. Dazu haben Maßnahmen der Rationalisierung und der Umstrukturierung im Hinblick auf die künftigen Erfordernisse des Energiemarkts beigetragen. So wurde mit staatlicher Unterstützung 1968 vor allem die Umsetzung von Arbeitskräften weiter fortgesetzt, während auf der unternehmerischen Seite der Zusammenschluß zu einer Einheitsgesellschaft in etwa zum Abschluß gebracht werden konnte. Wirtschaftlich haben diese Maßnahmen zu einer Umsatzsteigerung und Kostenverringerung geführt. So ist die Produktion des Bergbaus um 1 % gegenüber dem Vorjahr angestiegen; zudem konnten mit steigender Nachfrage auf Grund der sich zunehmend belebenden Konjunktur auch Kohlenhalden abgebaut werden. Diese Leistung wurde trotz Verminderung der Beschäftigtenzahl um 11 % auf 263 000 Kräfte erzielt; unter diesen waren 224 000 Arbeiter (- 11 %). Die Anzahl der geleisteten Arbeiterstunden nahm weniger stark (- 8 %) auf 387,9 Mill. Stunden ab, die Bruttolohnsumme belief sich auf 2,55 Mrd. DM (- 4 %). Auf der Ertragseite weist der Umsatz mit 7,5 Mrd. DM einen Zuwachs von fast 8 % auf; dabei stieg auch der Auslandsumsatz in gleichem Maße auf 1,6 Mrd. DM an.

Bergbau 1966 - 1968

Merkmal	Basis bzw. Einheit	Monatsdurchschnitt bzw. Jahressumme			Veränderung 1968 gegen 1967 %
		1966	1967	1968	
Produktionsindex	1962 = 100	91,4	82,9	84,0	+ 1,3
Beschäftigte	1 000	342	294	263	- 10,6
darunter					
Arbeiter	1 000	296	252	224	- 11,1
Geleistete Arbeiterstunden	1 000 Std	512 598	422 414	387 878	- 8,2
Bruttolohnsumme	Mill.DM	3 108	2 650	2 547	- 3,9
Bruttogehaltssumme	Mill.DM	834	770	751	- 2,5
Umsatz	Mill.DM	7 441	6 931	7 477 ¹⁾	+ 7,9
darunter					
Auslandsumsatz	Mill.DM	1 557	1 505	1 623	+ 7,8
Energieverbrauch	1 000 SKE	20 641	18 960	18 531	- 2,3

1) Einschl. Mehrwertsteuer.

2.2 Grundstoff- und Produktionsgüterindustrie

In der Grundstoff- und Produktionsgüterindustrie übertraf die Produktion den industriellen Durchschnitt und erzielte 1968 nach Überwindung des Konjunkturtiefs ihren bisherigen Höchststand

mit einem Zuwachs um 14 %. Auch hier dürften neben der allgemeinen Belebung der Geschäftstätigkeit mit dem Abbau der Kurzarbeit und einer verbesserten Ausnutzung der Kapazitäten auch Rationalisierungserfolge zu dem günstigen Ergebnis im Berichtsjahr beigetragen haben. Je-

Grundstoff- und Produktionsgüterindustrie 1966 - 1968

Merkmal	Basis bzw. Einheit	Monatsdurchschnitt bzw. Jahressumme			Veränderung 1968 gegen 1967 %
		1966	1967	1968	
Produktionsindex	1962 = 100	119,9	122,8	139,7	+ 13,8
Beschäftigte	1 000	749	706	703	- 0,4
darunter					
Arbeiter	1 000	571	529	526	- 0,6
Geleistete Arbeiterstunden	1 000 Std	1 121 466	1 022 061	1 039 028	+ 1,7
Bruttolohnsumme	Mill.DM	6 323	6 022	6 519	+ 8,3
Bruttogehaltssumme	Mill.DM	2 863	2 953	3 123	+ 5,8
Umsatz	Mill.DM	50 074	50 179	57 962 ¹⁾	+ 15,5
darunter					
Auslandsumsatz	Mill.DM	9 284	10 847	10 845	+ 0
Energieverbrauch	1 000 SKE	40 136	40 787	44 818	+ 9,9

1) Einschl. Mehrwertsteuer.

denfalls wurde der erhöhte Ausstoß mit einer gegenüber 1967 leicht verringerten Beschäftigtenzahl erzielt; diese ging von 706 000 im Vorjahr auf 703 000 Kräfte zurück. Dabei verminderte sich die Zahl der Arbeiter (- 0,6 %) stärker als die der Gesamtbeschäftigten (- 0,4 %). Die vermehrte Geschäftstätigkeit spiegelt sich in der leicht erhöhten Anzahl der geleisteten Arbeiterstunden, die gegenüber 1967 um knapp 2 % auf 1 039 Mill. Stunden anstieg. Von der Belegung profitierten auch die Beschäftigten; die Summe der Bruttolöhne erhöhte sich gegenüber 1967 um 8 % auf 6,5 Mrd. DM, die Summe der Bruttogehälter um 6 % auf 3,1 Mrd. DM. Die Umsätze der Grundstoff- und Produktionsgüterindustrie sind 1968 um fast 16 % auf 58,0 Mrd. DM gestiegen, während die Auslandsumsätze bei unterschiedlicher Entwicklung in den einzelnen Zweigen auf dem Vorjahresstand blieben. Kennzeichnend für den konjunkturellen Aufschwung ist im übrigen auch der Energieverbrauch; dieser stieg gegenüber 1967 um 10 % auf 44,8 Mill. SKE an. Eisenschaffende Industrie, Kohlenbergbau und Chemische Industrie sind dabei die industriellen Großverbraucher von Energie.

In den einzelnen Sparten war der Aufschwung des Jahres 1968 von unterschiedlicher Stärke. Die vom Konjunkturtief hart betroffenen Zweige der Eisen- und Metallindustrie erzielten 1968 erhebliche Zuwachsraten; so stieg die Produktion der Eisenschaffenden Industrie sowie in den Eisen-, Stahl- und Tempergießereien 1968 um 16 % gegenüber 1967 an, in den Ziehereien und Kaltwalzwerken sogar um 21 %. Die Produktion in der Chemischen Industrie war hingegen vom Konjunkturabschwung weniger stark in Mitleidenschaft gezogen worden; sie erhöhte sich 1968 um 12 %. Die Industrie der Steine und Erden hatte demgegenüber mit 8 % eine bescheidenere

Zuwachsrate aufzuweisen. Im Zuge von Rationalisierungsmaßnahmen betraf der Rückgang der Beschäftigten die Mehrheit der Grundstoff- und Produktionsgüterindustrien. Eine Erhöhung der Zahl der geleisteten Arbeiterstunden war vor allem in der Schwerindustrie sowie in den zahlenmäßig nicht so bedeutenden Zweigen zu verzeichnen. In der Chemischen Industrie und Mineralölverarbeitung wurden 1968 dagegen weniger Arbeiterstunden eingesetzt als im Jahr zuvor. Mit Ausnahme der Mineralölverarbeitung wurden in sämtlichen Zweigen höhere Lohnbeträge gezahlt, die Summe der Gehälter ist ausnahmslos gestiegen. Die Eisenschaffende Industrie zahlte 1968 an Löhnen mit 2,3 Mrd. DM 9 % mehr als im Vorjahr sowie Gehälter in Höhe von 781,7 Mill. DM (+ 6 %). Die Chemische Industrie wendete 1968 an Löhnen 1,6 Mrd. DM (+ 4 %) sowie an Gehältern 1,4 Mrd. DM (+ 5 %) auf.

Der höchste Umsatz in der Grundstoff- und Produktionsgüterindustrie entfiel mit 17,8 Mrd. DM auf die Chemische Industrie; er war um 14 % höher als 1967. In geringem Abstand folgte die Eisenschaffende Industrie mit 16,6 Mrd. DM und einem Zuwachs von 13 %. Wenig einheitlich hat sich dagegen das Auslandsgeschäft entwickelt. Beträchtlichen Steigerungen, wie z. B. beim Export chemischer Erzeugnisse um 13 % auf 5,3 Mrd. DM, steht der erhebliche Rückgang des Exportwertes der Eisenschaffenden Industrie um 16 % auf 3,6 Mrd. DM gegenüber, da hier 1967 das Auslandsgeschäft besonders gepflegt worden war.

2.3 Investitionsgüterindustrie

Für die Investitionsgüterindustrie, die zusammen mit dem Grundstoff- und Produktionsgütersektor den Schwerpunkt der gewerblichen Wirt-

Investitionsgüterindustrie 1966 - 1968

Merkmal	Basis bzw. Einheit	Monatsdurchschnitt bzw. Jahressumme			Veränderung 1968 gegen 1967 %
		1966	1967	1968	
Produktionsindex	1962 = 100	113,1	102,8	115,3	+ 12,2
Beschäftigte	1 000	1 002	921	931	+ 1,1
darunter					
Arbeiter	1 000	749	675	685	+ 1,5
Geleistete Arbeiterstunden	1 000 Std	1 455 520	1 264 200	1 333 753	+ 5,5
Bruttolohnsumme	Mill. DM	7 363	6 674	7 458	+ 11,7
Bruttogehaltssumme	Mill. DM	3 620	3 604	3 851	+ 6,9
Umsatz	Mill. DM	40 882	37 988	42 949 ¹⁾	+ 13,1
darunter					
Auslandsumsatz	Mill. DM	9 333	10 010	11 298	+ 12,9
Energieverbrauch	1 000 SKE	2 654	2 546	2 822	+ 10,8

1) Einschl. Mehrwertsteuer.

schaft in Nordrhein-Westfalen bildet, ist nach Abschluß des Jahres 1968 ein günstiges Ergebnis festzustellen, das in den Eckdaten etwa dem industriellen Durchschnitt entspricht. Allerdings weichen die Verhältnisse in den einzelnen Zweigen der jeweiligen Marktsituation entsprechend von dieser Durchschnittslinie ab.

Die Produktion der Investitionsgüterindustrie nahm 1968 im Vergleich zum Vorjahr um gut 12 % zu und übertraf damit auch den 1966 erzielten Stand. Günstigere Produktionsziffern erreichten der Fahrzeugbau (+ 23,3%), die Stahlverformung (+ 21,3%), die Eisen-, Blech- und Metallwarenindustrie (+ 14,4 %) sowie die feinmechanische, optische und Uhrenindustrie (+ 13,5 %). Der Maschinenbau als größter Zweig (+ 7,2 %) und der Stahl-, Leichtmetall- und Schiffbau (+ 1 %) weiteten Ihre Produktion in geringem Maße aus, während die Elektroindustrie einen dem Durchschnitt entsprechenden Produktionszuwachs zu erzielen vermochte.

Die Zahl der 1968 im Investitionsgüterbereich Beschäftigten - sie belief sich auf 931 000 - nahm im Gegensatz zur Gesamtindustrie leicht (um 1 %) zu, wobei die Werte in den einzelnen Sparten um diese Spanne schwankten. Eine bemerkenswerte Zunahme an Arbeitskräften entfiel auf die Industriegruppe der Feinmechanik und Optik, deren Beschäftigtenstand das Niveau von 1967 mit 5 % merklich übertraf. Allein in der zahlenmäßig weniger bedeutenden Stahl-, Leichtmetall- und Schiffbauindustrie ging die Zahl der Beschäftigten stärker zurück (- 2,2 %).

Die geleisteten Arbeiterstunden nahmen unter dem Einfluß der zunehmenden Wirtschaftsbelegung, die sich im Investitionsgütersektor allerdings später als im Grundstoffbereich durchzusetzen vermochte, um nahezu 6 % zu. Ihre Zahl betrug 1968 rd. 1,3 Mrd. Stunden. Ebenfalls höher als im industriellen Durchschnitt lagen die hier von den Unternehmen gezahlten Lohn- und Gehaltssummen. Während die Lohnsumme -

sie machte im Berichtsjahr 7,5 Mrd. DM aus - fast 12 % über der des Jahres 1967 lag, stiegen die Gehaltsbeträge um rd. 7 % auf 3,9 Mrd. DM.

Die Umsatztätigkeit im Investitionsgütersektor erfuhr 1968 eine Ausweitung von 13 % auf 43 Mrd. DM. Dabei ergaben sich im einzelnen Veränderungsraten, die ihrer Tendenz nach den unterschiedlichen Produktionssteigerungen entsprechen, auf die eingangs hingewiesen wurde. Was die Höhe der Zuwachsrate anbetrifft, lag der Fahrzeugbau mit einem Plus von 28 % vor der Stahlverformung, deren Umsätze um fast ein Viertel zunahm. Der Stahl-, Leichtmetall- und Schiffbau blieb dagegen mit über 13 % hinter den Vorjahresumsätzen zurück. Der Maschinenbau, der auf Grund seines großen Gewichts innerhalb der Investitionsgüterherstellenden Zweige deren Ergebnis maßgeblich bestimmt, erzielte mit einem Umsatz von 14 Mrd. DM ein um rd. 10 % besseres Ergebnis; er blieb damit jedoch unter dem Durchschnitt der Hauptgruppe.

Die Investitionsgüterindustrie gilt im ganzen als exportorientierter Bereich. Dennoch überrascht es, daß die Auslandsumsätze 1968 nahezu im gleichen Ausmaß wie die Gesamtumsätze wuchsen. Mit einem Plus von 13 % stellten sie sich im Beobachtungsjahr auf 11,3 Mrd. DM, womit die Ergebnisse der beiden Vorjahre übertrafen wurden. Hier liegt der Fahrzeugbau mit einer Zunahme seiner Exporte um ein Drittel - sie beliefen sich 1968 auf 2,3 Mrd. DM - mit Abstand an der Spitze.

Der Energieverbrauch spielt innerhalb der Investitionsgüterherstellung eine weniger bedeutende Rolle; er stieg um 11 % und rundet damit das positive Bild dieser Industriebauptgruppe ab.

2.4 Verbrauchsgüterindustrie

Die Verbrauchsgüterindustrie ist in Nordrhein-Westfalen stark vertreten. Dabei ist der Anteil der einzelnen Zweige an der industriellen Pro-

Verbrauchsgüterindustrie 1966 - 1968

Merkmal	Basis bzw. Einheit	Monatsdurchschnitt bzw. Jahresumme			Veränderung 1968 gegen 1967 %
		1966	1967	1968	
Produktionsindex	1962 = 100	117,1	111,7	127,3	+ 14,0
Beschäftigte	1 000	548	507	514	+ 1,4
darunter					
Arbeiter	1 000	445	406	411	+ 1,2
Geleistete Arbeiterstunden	1 000 Std	813 444	732 809	763 436	+ 4,2
Bruttolohnsumme	Mill. DM	3 689	3 461	3 833	+ 10,7
Bruttogehaltssumme	Mill. DM	1 295	1 333	1 478	+ 10,9
Umsatz	Mill. DM	21 719	20 491	24 013 ¹⁾	+ 17,2
darunter					
Auslandsumsatz	Mill. DM	1 621	1 740	2 193	+ 26,0
Energieverbrauch	1 000 SKE	2 562	2 568	2 818	+ 9,7

1) Einschl. Mehrwertsteuer.

duktion des Bundesgebietes sehr unterschiedlich. Infolge der großen Nähe zu den Verbrauchermärkten ist dieser Bereich besonders empfindlich gegen Kaufkraftschwankungen. So machte sich die wirtschaftliche Abschwächung hier besonders bemerkbar. Allerdings trat mit zunehmender Belebung im Inland eine Besserung ein, so daß die Produktion im Jahre 1968 um 14,0 % gegenüber 1967 anstieg. Diese Zuwachsrates liegt über dem Durchschnitt der gesamten Industrie des Landes.

Die Zahl der Beschäftigten hat sich zwar gegenüber 1967 um 1,4 % auf 514 000 erhöht, aber nicht die Höhe von 1966 (548 000) erreicht. Auch bei dieser Industriegruppe spielen die auf Rationalisierung gerichteten Maßnahmen eine wesentliche Rolle. Von den Beschäftigten waren rd. 80 % Arbeiter, von denen 1968 insgesamt 763 Mill. Arbeiterstunden geleistet wurden. Die von den Unternehmen gezahlte Bruttolohnsumme belief sich auf 3,8 Mrd. DM und nahm gegenüber 1967 um fast 11 % zu. Die Bruttogehaltssumme betrug rd. 1,5 Mrd. DM und lag ebenfalls um fast 11 % über der des Vorjahres.

Der Umsatz stieg 1968 auf 24 Mrd. DM, d. h. er nahm gegenüber 1967 um 17,2 % zu. Wenn auch der Anteil des Auslandsgeschäfts nur knapp 10 % betrug, so ist doch beachtenswert, daß die Verbrauchsgüterindustrie sich mit einsetzender Abschwächung der Konjunktur verstärkt um Auslandsaufträge bemühte. Der Export stieg im Jahre 1967 gegenüber 1966 um 7,4, 1968 gegenüber 1967 um 26 %. Beachtliche Steigerungen des Gesamtumsatzes sind vor allem für die Kunststoffverarbeitung (+ 45 %) und Lederer-

zeugung (+ 34 %) festzustellen. Textilindustrie (+ 18 %) und Bekleidungsindustrie (+ 13 %) erholten sich erst im Laufe des 2. Quartals 1968.

2.5 Nahrungs- und Genußmittelindustrie

Die Nahrungs- und Genußmittelindustrie hat nur einen Anteil von knapp 25 % an der Produktion des Bundesgebietes. Die bedeutendsten Industriezweige in Nordrhein-Westfalen sind die Getränkeindustrie, die Molkereien, Käsereien und Dauermilchwerke. Dazu kommen noch die Süßwarenindustrie und die Fleischverarbeitung. Die Produktion weist seit 1966 eine stetige Aufwärtsbewegung auf. Sie stieg von 1967 bis 1968 um nicht ganz 3 %.

Die Zahl der Beschäftigten ging langsam von 128 000 (1966) über 125 000 (1967) auf 124 000 (1968) zurück. Die Zahl der Arbeiter verringerte sich von 94 000 über 90 000 auf 88 000. Damit ist auch der Rückgang der geleisteten Arbeiterstunden (- 2,3 % gegenüber 1967) erklärt. Demgegenüber stieg die Bruttolohnsumme auf 873 Mill. DM (+ 3,2 %), die Bruttogehaltssumme auf 539 Mill. DM (+ 8,2 %) an.

Der Umsatz ist von 1967 bis 1968 um 5,2 % auf 13,5 Mrd. DM gestiegen. Auch im Jahre 1967 war eine Zunahme des Umsatzes zu verzeichnen, ein Zeichen für die relative Unempfindlichkeit dieser Industriegruppe gegenüber Schwächetendenzen. Auch die Nahrungs- und Genußmittelhersteller forcierten besonders 1967 ihre Bemühungen um das - an sich nicht bedeutende - Auslandsgeschäft. Im Jahre 1968 ist hier allerdings nur noch eine leichte Erhöhung (+ 1,6 %) eingetreten.

Nahrungs- und Genußmittelindustrie 1966 - 1968

Merkmal	Basis bzw. Einheit	Monatsdurchschnitt bzw. Jahressumme			Veränderung 1968 gegen 1967 %
		1966	1967	1968	
Produktionsindex	1962 = 100	115,0	118,9	122,1	+ 2,7
Beschäftigte	1 000	128	125	124	- 0,8
darunter					
Arbeiter	1 000	94	90	88	- 2,2
Geleistete Arbeiterstunden	1 000 Std	190 534	183 750	179 533	- 2,3
Bruttolohnsumme	Mill. DM	844	846	873	+ 3,2
Bruttogehaltssumme	Mill. DM	473	498	539	+ 8,2
Umsatz	Mill. DM	12 476	12 847	13 513 ¹⁾	+ 5,2
darunter					
Auslandsumsatz	Mill. DM	258	321	326	+ 1,6
Energieverbrauch	1 000 SKE	1 295	1 334	1 332	- 0,2

1) Einschl. Mehrwertsteuer.

Die EBM-Industrie 1962 - 1969

Inhalt

1. Vorbemerkung
2. Ergebnisse
 - 2.1 Bedeutung der EBM-Industrie
 - 2.2 Betriebe und Betriebsgrößen
 - 2.3 Beschäftigte
 - 2.4 Produktion und Umsatz
 - 2.5 Arbeiterstunden und Arbeitskosten
 - 2.6 Investitionen
3. Zusammenfassung

1. Vorbemerkung

Die Eisen-, Blech- und Metallwarenindustrie, kurz als "EBM-Industrie" bezeichnet, ist eine der ältesten und wichtigsten Industriegruppen. Sie umfaßt indessen eine so große Zahl äußerst heterogener Branchen, daß erst eine Aufgliederung in "Zweige" der heutigen Wirtschaftssystematik gewisse Konturen des Produktionsprogramms erkennen läßt. Nach dieser Systematik gliedert sich die EBM-Industrie wie folgt:

1. Heiz- und Kochgeräteindustrie
2. Stahlblechwaren-, Stahlrohrmöbel-, NE-Metallblechwaren- und Feinblechpackungsindustrie
3. Schloß- und Beschlagindustrie
4. Herstellung von Fahrradteilen und Kraftrad-einzelteilen und -zubehör, Kraftwagenzubehör
5. Schneidwaren- und Besteckindustrie
6. Metallwaren-, Metallkurzwaren- sowie Füllhalter- und Kugelschreiberindustrie
7. Werkzeugindustrie

2. Ergebnisse

2.1 Bedeutung der EBM-Industrie

Die Eisen-, Blech- und Metallwarenindustrie gehört auch in Nordrhein-Westfalen zu den wichtigsten Industriezweigen. Sie lag 1968 nach der Zahl der in ihrem Bereich beschäftigten Personen knapp hinter der Elektroindustrie auf dem 6. Platz. Rd. 7 % der in der nordrhein-westfälischen Industrie Beschäftigten haben hier ihren Arbeitsplatz. Mit gut 5 % war dagegen ihr Anteil am Industrieumsatz niedriger. Im Jahre 1950 hatten die entsprechenden Anteilsätze noch 8 % bzw. 6 % betragen.

Die EBM-Industrie ist in Nordrhein-Westfalen überdurchschnittlich stark vertreten. Mit je rd. 44 % Anteil der Beschäftigten und der Umsätze

am Gesamtvolumen dieser Industrie in der Bundesrepublik erreicht sie Quoten, die innerhalb der Investitionsgüterindustrie nur die Stahlverformung übertrifft. Hinter Nordrhein-Westfalen haben Baden-Württemberg, Bayern und Hessen als Standorte für diesen Industriebereich gewisse Bedeutung.

2.2 Betriebe und Betriebsgrößen

Die nordrhein-westfälische EBM-Industrie ist im ganzen von mittelständischem Zuschnitt. Im September 1968 gehörten 4 171 Betriebe zu ihr. In rd. 90 % von ihnen wurden weniger als 100 Personen beschäftigt. Der Anteil der Betriebe mit 100 - 499 Beschäftigten lag bei 9 %, während nur 54 Betriebe, also 1,4 %, eine noch größere Zahl von Personen beschäftigte. Unter Zugrundelegung der vorgenannten Größengliederung entfielen rd. 1/3 aller Tätigen auf die Kleinbetriebe der EBM-Industrie (bis 99 Beschäftigte); in den Betrieben mittlerer Größe wurden 40 % der Beschäftigten festgestellt, während die Großbetriebe (ab 500 Beschäftigte) etwa 27 % der Arbeitsplätze bereitstellten.

Diese Betriebsgrößenverhältnisse weichen von denen der Gesamtindustrie wie auch des gesamten Investitionsgütersektors ab. Bei diesen höheren Ordnungsbegriffen sind weniger als 20 % der Arbeitskräfte in Kleinbetrieben tätig, dagegen mehr als 50 % in Großbetrieben.

2.3 Beschäftigte

Die Eisen-, Blech- und Metallwarenindustrie, die 1968 etwa 174 000 Personen beschäftigte, gliedert sich in die eingangs genannten Zweige

Die Zweige der EBM-Industrie 1968

nach dem Anteil der Beschäftigten

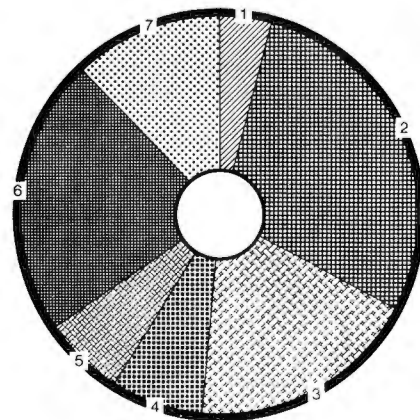

- 1 Heiz- und Kochgeräteindustrie.
- 2 Stahlblechwaren-, Stahlrohrmöbel-, NE-Metallblechwaren- und Feinblechpackungsindustrie.
- 3 Schloß- und Beschlagindustrie.
- 4 Herstellung von Fahrradteilen und Kraftrad-einzelteilen und -zubehör, Kraftwagenzubehör.
- 5 Schneidwaren- und Besteckindustrie.
- 6 Metallwaren-, Metallkurzwaren sowie Füllhalter- und Kugelschreiberindustrie.
- 7 Werkzeugindustrie.

Betriebe und Beschäftigte der EFM-Industrie nach Größenklassen 1968^{*)}

Bereich	Betriebe bzw. Beschäftigte													
	insgesamt		davon in Betrieben mit ... Beschäftigten											
			1 - 49		50 - 99		100 - 199		200 - 499		500 - 999		1 000 und mehr	
	Anzahl	Anteil %	Anzahl	Anteil %	Anzahl	Anteil %	Anzahl	Anteil %	Anzahl	Anteil %	Anzahl	Anteil %	Anzahl	Anteil %
	Betriebe													
EBM-Industrie	4 171	100	3 393	81,3	350	8,4	237	5,7	137	3,3	39	0,9	15	0,4
Investitions- güterindustrie	11 139	100	8 140	73,1	1 201	10,8	846	7,6	594	5,3	213	1,9	145	1,3
Gesamte Industrie	29 015	100	21 778	75,0	2 980	10,3	1 947	6,7	1 447	5,0	462	1,6	401	1,4
	Beschäftigte													
EBM-Industrie	185 026	100	35 377	19,1	24 391	13,2	32 727	17,7	41 760	22,6	24 526	13,3	26 245	14,1
Investitions- güterindustrie	971 952	100	99 863	10,3	85 403	8,8	117 879	12,1	184 540	19,0	145 986	15,0	338 281	34,8
Gesamte Industrie	2 627 354	100	269 004	10,2	210 592	8,0	273 065	10,4	448 722	17,1	317 409	12,1	1 108 562	42,2

*) Stand: September 1968.

auf. Von diesen sind die zahlenmäßig bedeutendsten die Blechwarenindustrie, auf die 29 % der in der EBM-Industrie Tätigen entfallen. Danach folgt die Metallwarenherstellung, auf die gut 22 % der Beschäftigten kommen. Damit liegen zwei Zweige an der Spitze der Industriegruppe EBM, die sich durch eine besonders große Vielfalt der in ihnen hergestellten Erzeugnisse auszeichnen. Ihnen folgt die Schloß- und Beschlagindustrie, deren Anteil knapp unter 19 % liegt. Die Schloß- und Beschlagindustrie im Lande hat im übrigen, gemessen an den Beschäftigten, einen Anteil von nahezu 70 % an der Kapazität dieser Branche in der Bundesrepublik. Mit ungefähr gleichem Gewicht in der Bundesrepublik folgt die Werkzeugindustrie auf dem vierten Platz innerhalb der Eisen-, Blech- und Metall-

warenherstellung in Nordrhein-Westfalen mit einer Quote von gut 12 %. Die übrigen Zweige weisen Anteile zwischen 4 % und 7 % auf.

Die Gesamtzahl der in der Eisen-, Blech- und Metallwarenindustrie Beschäftigten hat sich seit 1963 - das Basisjahr dieser Untersuchung ist wegen einer Änderung der Branchensystematik zum Vergleich weniger geeignet - etwas verringert. In absoluten Zahlen ausgedrückt betrug die Einbuße etwa 7 500 Arbeitskräfte, womit die EBM-Industrie 1968 noch rd. 174 000 Personen beschäftigte. In diesen Zahlen kommt jedoch nicht das Auf und Ab des Arbeitskräftevolumens im Laufe der Beobachtungsperiode zum Ausdruck, in der im Jahre 1965 als Folge der starken wirtschaftlichen Expansion die Zahl der in

Beschäftigte^{*)} in der Eisen-, Blech- und Metallwarenindustrie 1962 - 1968

Industriezweig	Beschäftigte							Veränderung 1968 gegen 1963
	1962	1963	1964	1965	1966	1967	1968	
	Anzahl							%
Heiz- und Kochgeräteindustrie	9 292	9 313	9 477	9 614	8 515	6 866	6 923	- 25,7
Stahlblechwaren-, Stahlrohrmöbel-, NE-Metall- blechwaren- und Feinblechpackungsindustrie	50 719	50 948	52 853	54 354	53 734	49 811	50 108	- 1,6
Schloß- und Beschlagindustrie	33 210	33 180	33 137	34 068	33 665	30 869	32 555	- 1,9
Herstellung von Fahrradteilen und Kraftrad- einzelteilen- und -zubehör, Kraftwagenzubehör . .	6 982 ¹⁾	12 503	12 615	13 431	13 316	12 383	12 839	+ 2,6
Schneidwaren- und Besteckindustrie	14 362	13 514	12 970	13 001	12 774	11 745	11 495	+ 15,0
Metallwaren-, Metallkurzwaren- sowie Füllhalter- und Kugelschreiberindustrie	39 685	39 379	40 746	41 671	40 590	38 438	38 980	- 1,0
Werkzeugindustrie	23 479	22 751	23 084	23 628	22 795	20 938	21 190	- 7,0
EBM-Industrie	177 729 ¹⁾	181 588	184 882	189 767	185 389	171 050	174 090	- 4,2

*) Beteiligte Industriegruppen. - 1) Ohne Kraftwagenzubehör.

der EBM-Industrie Beschäftigten die Höhe von 190 000 erreichte, um 1967 unter umgekehrten wirtschaftlichen Voraussetzungen auf 171 000 zurückzugehen.

Die Durchschnittslinie, die von der Gesamtentwicklung gezogen wird, gibt bei der Vielzahl der zur Eisen-, Blech- und Metallwarenherstellung zählenden Produktionen ein zu wenig akzentuiertes Bild. Entsprechend den besseren Marktchancen, hat auch die Entwicklung der Beschäftigtenzahlen in der Sparte der Herstellung von Fahrradteilen, Krafttradelnzelteilen und -zubehör sowie von Kraftwagenzubehör, die von der Zunahme des Individualverkehrs profitierte, einen günstigeren Verlauf genommen. Während dieser Zweig 1968 knapp 3 % mehr Beschäftigte zählte als zu Beginn des Untersuchungszeitraumes, haben die Blechwarenindustrie, die Schloß- und Beschlagindustrie sowie die Metallwarenherstellung einen Rückgang an Arbeitskräften hinnehmen müssen, der mit zwischen 1 % und 2 % schwankenden Sätzen jedoch unter der Rate der Industriegruppe insgesamt (- 4 %) blieb. 7 % dagegen machte die Abnahme der Beschäftigtenzahl in der Werkzeugindustrie aus, einem Zweig, der - wie bereits erwähnt - in Nordrhein-Westfalen neben der Schloß- und Beschlagindustrie besonders stark vertreten ist. Der fühlbarste Beschäftigtenrückgang traf die Schneidwaren- und Besteckindustrie sowie die Herstellung von Heiz- und Kochgeräten, die 1968 15 % bzw. 26 % weniger Arbeitskräfte beschäftigten als 1963. Besonders die Heiz- und Kochgeräteindustrie, zu der allerdings die Produktion der großen Elektrokonzerne sowie die anderer typischer Elektrownternehmen nicht gehört, hat - wie es die noch nachzuweisende Umsatzentwicklung unterstreicht - wenig erfolgreich abgeschnitten.

Eine Übersicht über die Beschäftigten nach ihrer Stellung im Betrieb weist die gleichen Verhältnisse auf, wie sie in fast allen Zweigen der Industrie anzutreffen sind, und zeigt, daß die Verringerung der Beschäftigtenzahl zu Lasten der Arbeiter ging. Zugleich wuchs auf Grund

Beschäftigte^{*)} der EBM-Industrie nach ihrer Stellung im Betrieb 1962 - 1968

Jahr	Beschäftigte					
	insgesamt		davon			
	Anzahl	Anteil %	Arbeiter		Angestellte	
		Anzahl	Anteil %	Anzahl	Anteil %	
1962	181 607	100	146 660	80,8	34 947	19,2
1963	182 547	100	146 318	80,2	36 229	19,8
1964	184 191	100	147 110	79,9	37 081	20,1
1965	189 120	100	150 860	79,8	38 260	20,2
1966	185 613	100	146 796	79,1	38 817	20,9
1967	170 781	100	133 001	77,9	37 780	22,1
1968	172 729	100	135 303	78,3	37 426	21,7

*) Hauptbeteiligte Industriegruppen.

der fortschreitenden Mechanisierung des Produktionsprozesses die Qualifizierung der Arbeit, und es gewann damit der vorzugsweise im Angestelltenverhältnis beschäftigte Mitarbeiter an Bedeutung. So sind von den in der Eisen-, Blech- und Metallwarenindustrie Tätigen 1968 rd. 78 % Arbeiter gewesen, während 22 % der Beschäftigten im Angestelltenverhältnis standen. Damit hat sich das 1962 bestehende Verhältnis von 81 % zu 19 % nicht unbeträchtlich verschoben.

2.4 Produktion und Umsatz

Die Produktion der EBM-Industrie hat sich seit 1962 um 36 % erhöht und verzeichnet damit ein über der Industrie überhaupt und dem Investitionsgütersektor liegendes Ergebnis. In den einzelnen Sparten war der Produktionsverlauf unterschiedlich - von einer sehr günstigen Entwicklung bei der Blechwarenherstellung und den Zulieferern des Fahrzeugbaus bis zu einer wenig befriedigenden in der Heiz- und Kochgeräteindustrie.

Die Produktion In den Zweigen der EBM-Industrie 1962-1968

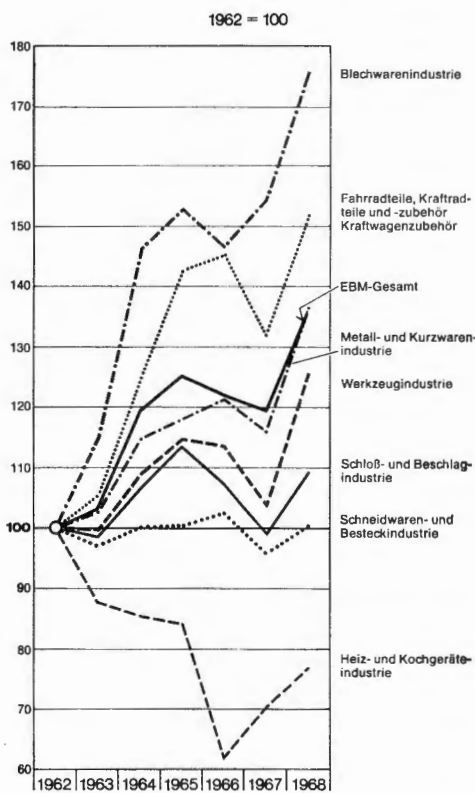

ST LA NW

Zum Produktionsprogramm der Eisen-, Blech- und Metallwarenindustrie, das in seiner Vielseitigkeit von kaum einer anderen Branche übertroffen wird, gehören Gebrauchsgüter für den allgemeinen Bedarf ebenso wie reine Investitionsgüter. Einen Einblick vermittelt die Übersicht über die Produktion ausgewählter EBM-Erzeugnisse.

Produktion ausgewählter Erzeugnisse der EBM-Industrie 1962 - 1968

Erzeugnis	Produktion								
	Maßeinheit	1962	1963	1964	1965	1966	1967	1968	1968 Wert in 1 000 DM
Werkzeuge	1 000 DM	609 449	601 795	658 001	721 179	703 479	635 313	726 189	.
Raumheizöfen, auch Großraumöfen	1 000 St.	348	447	479	473	347	324	331	78 215
darunter									
mit Kohlenbeheizung	1 000 St.	105	116	145	107	74	73	69	18 315
mit Ölbeheizung	1 000 St.	199	260	273	257	168	157	144	23 847
Haushalts- und Küchengeschirre	t	28 604	28 806	24 289	25 280	20 666	18 241	19 976	122 636
Stahlblechradiatoren, Plattenheizkörper	1 000 qm	6 416	7 556	9 892	9 579	9 000	8 867	10 559	147 065
Transportfässer aller Art	t	31 311	31 731	32 779	32 968	30 853	29 955	35 653	51 596
Stahlblecheinrichtungsgegenstände	t	58 894	59 459	72 493	83 858	80 734	71 880	80 672	225 865
Möbel aus Stahl- und NE-Metallrohren und -profilen	t	13 934	19 953	38 034	42 322	36 686	50 408	69 117	203 979
Feinblechpackungen und Blechverschlüsse	t	31 088	32 476	37 097	40 950	37 932	38 558	39 380	91 786
dazu Schlösser und Beschläge	t	167 556	164 912	181 120	189 549	180 753	167 940	182 324	1 127 280
darunter									
Möbelbeschläge	t	23 957	23 941	27 857	30 638	31 612	29 501	34 160	197 631
Fahrzeugschlösser und -beschläge (ohne Fahrradschlösser)	t	27 954	28 527	27 084	37 763	38 246	38 803	42 208	311 466
Baubeschläge	t	65 195	66 133	74 666	68 586	61 623	54 445	58 601	295 996
Fahrrad- und Kraftradeinzelteile und -zubehör; Kraftwagenzubehör	1 000 DM	.	365 378	445 773	536 006	561 207	499 846	524 007	.
Schneidwaren	1 000 DM	186 141	186 473	204 083	212 111	225 578	218 824	226 671	.
Bestecke und Tafelhilfsgeräte	1 000 DM	123 192	121 264	129 967	139 852	138 707	121 318	115 788	.
Haushaltsmaschinen und verwandte Geräte	1 000 DM	68 469	68 261	86 123	87 103	85 898	68 763	74 120	.
Büro- und Schreibgeräte	1 000 DM	31 210	28 921	34 645	37 004	37 359	36 979	37 512	.
Feine Drahtwaren	t	13 825	13 430	15 831	17 168	21 620	18 624	16 678	139 613
Dünne Bänder, Metallfolien, Blattmetalle, Dosen, Tuben und Kapseln	t	22 470	25 939	30 326	34 185	43 160	46 591	58 677	238 655
Nadeln	t	3 247	3 614	3 622	3 579	3 449	3 427	3 323	101 106
Andere Metallkurzwaren	t	34 463	35 090	41 678	47 060	45 355	41 895	45 043	302 852
Füllhalter, Füllstifte und deren Teile	1 000 DM	10 334	10 747	10 955	12 519	17 381	22 121	22 987	.
Leichte Präß-, Zieh- und Stansteile (ohne kalt und warm verformte Teile aus Stahl)	t	26 303	27 781	32 004	38 591	36 837	35 380	41 984	213 307

Die von der EBM-Industrie getätigten Umsätze beliefen sich 1968 auf 7,5 Mrd. DM. Dies entspricht gegenüber 1963 einer Steigerung um 41%. In ihr ist, obgleich sich die jüngste wirtschaftliche Belebung hier erst verhältnismäßig spät durchsetzen konnte, eine Erhöhung von 16% allein seit 1967 enthalten. Die Umsatzresultate in den einzelnen Sparten weichen von dem durchschnittlichen Umsatzplus unterschiedlich stark ab und entsprechen weitgehend der wirtschaftlichen Abstufung, die sich aus der Darstellung der Beschäftigtenentwicklung bereits ergab, die aber, da hierauf auch andere Faktoren Einfluß haben, nicht hinreichend aussagekräftig ist. Die größten Umsätze erzielten die Blechwarenindustrie (2,6 Mrd. DM), die Metallwarenindustrie (1,5 Mrd. DM) und die Schlösser- und Beschlägerhersteller (1,3 Mrd. DM). Die höchste Wachstumsrate hingegen verzeichneten die Hersteller von Fahrzeugteilen und -zubehör mit einem Plus von 62%. Günstiger als im Durchschnitt des EBM-Bereichs schnitten auch die Metallwarenindustrie (+ 56%) und die Produzenten von Schlössern und Beschlägen (+ 45%) ab.

Die Umsätze je Beschäftigten haben sich in der Eisen-, Blech- und Metallwarenherstellung im Verlauf der hier zugrunde gelegten Jahre nicht unbeträchtlich erhöht. Im Durchschnitt der Industriegruppe haben die Pro-Kopf-Umsätze von rd. 29 000 DM auf 43 300 DM und damit um fast 50% zugenommen. Den höchsten Durchschnittsumsatz erzielte 1968 die Heiz- und Kochgeräteindustrie mit annähernd 53 000 DM je Beschäftigten. Die stärkste Umsatzzunahme je Beschäftigten hingegen ergab sich bei den Herstellern von Fahrzeugteilen und -zubehör von rd. 24 000 auf rd. 47 000 DM (= fast 100%).

Der Anteil der im Auslandsgeschäft getätigten Umsätze am gesamten Umsatzergebnis lag mit einer Quote von 19% zu Beginn und zu Ende des dieser Untersuchung zugrunde gelegten Zeitraums gleich hoch und weicht damit nur geringfügig von den für die Gesamtindustrie geltenden Daten ab. Allerdings zeigt sich auch in bezug auf die Höhe der Exportquoten die Verschiedenartigkeit der zur Eisen-, Blech- und Metallwarenindustrie zählenden Sparten. Schneidwaren-

Umsätze*) in der Eisen-, Blech- und Metallwarenindustrie 1962 - 1968

Industriezweig	Umsätze							Veränderung 1968 gegen 1963
	1962	1963	1964	1965	1966	1967	1968 ²⁾	
	in Mill. DM							
Heiz- und Kochgeräteindustrie	312	326	359	369	330	317	366	+ 12,2
Stahlblechwaren-, Stahlrohrmöbel-, NE-Metallblechwaren- und Feinblechpackungsindustrie	1 913	1 854	2 137	2 329	2 378	2 265	2 582	+ 39,3
Schloß- und Beschlagindustrie	857	866	991	1 120	1 133	1 053	1 251	+ 44,5
Herstellung von Fahrradteilen und Kraftradeinzelteilen und -zubehör, Kraftwagenzubehör	166 ¹⁾	373	446	538	562	508	605	+ 62,1
Schneidwaren- und Besteckindustrie	334	325	357	390	397	374	406	+ 25,0
Metallwaren-, Metallkurzwaren- sowie Füllhalter- und Kugelschreiberindustrie	952	982	1 147	1 283	1 364	1 306	1 531	+ 56,0
Werkzeugindustrie	619	610	668	732	727	660	798	+ 30,8
EBM-Industrie	5 153 ¹⁾	5 336	6 105	6 761	6 891	6 483	7 539	+ 41,3

*) Beteiligte Industriegruppen. - 1) Ohne Kraftfahrzeugzubehör. - 2) Einschl. Mehrwertsteuer.

und Besteck- sowie die Werkzeugindustrie sind die Zweige, die fast ein Drittel ihrer Geschäfte mit dem Ausland abwickeln.

2.5 Arbeiterstunden und Arbeitskosten

Die Zahl der geleisteten Arbeiterstunden hat sich im Verlauf der hier beobachteten Jahre etwa im Ausmaß des Rückgangs an Arbeitern vermindert, so daß 1968 noch 261 Mill. Stunden gegenüber 287 Mill. Stunden zu Beginn der hier durchleuchteten Zeitspanne in den Produktionsprozeß eingesetzt wurden. Daß demgegenüber der Produktionsindex, wie an anderer Stelle gezeigt, einen recht positiven Verlauf genommen hat, deutet auf einen erheblichen Produktionsfortschritt in der Eisen-, Blech- und Metallwarenverarbeitung hin. An Löhnen und Gehältern hatte die EBM-Industrie 1968 rd. 1,3 Mrd. DM bzw. 528 Mill. DM aufzuwenden. Damit wurden die entsprechenden Summen des Jahres 1962 um 40 % und 62 % übertroffen. Der Anteil der Arbeitskosten am Umsatz hat sich von 1962 bis

1968 praktisch nicht verändert und beläuft sich auf rd. 25 %. Ein im ganzen ähnliches Bild ergibt sich, wenn man die Aufwendungen für den Faktor Arbeit zur Produktionsentwicklung in Beziehung setzt. Wegen des etwas größeren Anstiegs der Arbeitskosten im Vergleich mit der Produktionsausweitung ergibt sich hier eine geringe Zunahme der auf die Produktionseinheit entfallenden Arbeitskosten.

2.6 Investitionen

Die jährlichen Investitionen, die seit 1962 von der EBM-Industrie vorgenommen wurden, zeigen keinen gleichförmigen Verlauf. Bis 1965 stiegen sie als Folge der allgemein günstigen Wirtschaftslage auf rd. 280 Mill. DM an. Damit entfielen auf jeden Beschäftigten 1 769 DM, das ist die bisher höchste Investitionsintensität der EBM-Industrie. Die Investitionsquote, die den Anteil der Investitionen an den Umsätzen mißt, betrug in diesem Jahr 4,5 %. Nach 1965 sind die Investitionssummen niedriger ausgefallen und machten zuletzt - 1967 - 240 Mill. DM aus, womit sich die Investitionsintensität auf 1 700 DM stellte und die Investitionsquote 4,1 % erreichte.

Arbeiterstunden, Löhne und Gehälter in der EBM-Industrie 1962 - 1968

Jahr	Arbeiterstunden		Löhne		Gehälter	
	1 000 Std	1962 = 100	1 000 DM	1962 = 100	1 000 DM	1962 = 100
1962	287 430	100	977 530	100	326 717	100
1963	284 191	98,9	1 034 076	105,8	359 985	110,1
1964	289 034	100,5	1 149 597	117,7	397 252	121,6
1965	294 197	102,4	1 300 050	133,0	449 039	137,4
1966	281 096	97,8	1 340 981	137,2	498 651	152,6
1967	247 361	86,1	1 228 328	125,7	500 735	153,3
1968	261 088	90,8	1 362 713	139,4	528 436	161,7

Jahr	Investitionen der EBM-Industrie 1962-1967		
	insgesamt	je Beschäftigten	Anteil am Umsatz
	1 000 DM	DM	%
1962	228 507	1 458	4,6
1964	244 090	1 576	4,4
1965	280 785	1 769	4,5
1966	262 475	1 720	4,2
1967	239 752	1 702	4,1

Beide Größen lagen 1967 im Durchschnitt der Industrie überhaupt mit 3 147 DM bzw. 5,9 % erheblich höher, während der Investitionsgütersektor nur knapp die Werte der EBM-Industrie übertraf. Die Anlagetätigkeit verteilte sich in der Eisen-, Blech- und Metallwarenverarbeitung in allen Jahren mit vergleichsweise gleichbleibenden Quoten auf die Anlagekonten; Gebäude und bebaute Grundstücke beanspruchten zwischen 26 % und 28 % der Investitionen, während 69 % bis 73 % auf Maschinen und maschinelle Anlagen entfielen. Der Rest - meist zwischen 1 % und 2 % - betraf den Erwerb unbebauter Grundstücke.

3. Zusammenfassung

Die Eisen-, Blech- und Metallwarenindustrie, die sich als einer der ältesten Industriezweige vom mittelalterlichen Handwerksbetrieb zur modern ausgerichteten Produktionsstätte entwickelt hat, ist, verglichen mit anderen jüngeren Zweigen der Industrie, nicht von deren Dynamik. Dies geht u. a. auch aus einer Gegenüberstellung von Beschäftigtenzahlen und Umsatzwerten ausgewählter Branchen über einen längeren Zeitraum hervor. So haben sich seit 1950 beide Größen in geringerem Maße als im industriellen Durchschnitt verbessert. Von den großen Industriezweigen im Lande schnitten in diesem Vergleich nur noch der Bergbau und die Textilindustrie ungünstiger ab. Die Eisen-, Blech- und

Metallwarenherstellung hat aber, wie es die Darstellung der Produktivitätsentwicklung verdeutlicht, erfolgreich erhebliche Anstrengungen unternommen, um ihre Leistungsfähigkeit zu verbessern. So hat das Produktionsergebnis je Arbeiterstunde hier etwa in gleichem Maße zugenommen wie das der Gesamtindustrie und übertrifft mit diesem Stand die Investitionsgüterindustrie als Ganzes beträchtlich. Ebenso beachtlich ist die Steigerung des auf den Beschäftigten entfallenden Produktionsergebnisses.

Arbeitsproduktivität 1962-1968

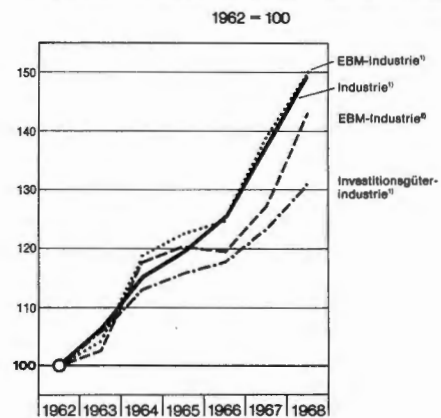

1) Produktion je Arbeiterstunde.
2) Produktion je Beschäftigten.

ST LA NW

Vorbemerkung

Zu den Abschnitten 1 und 2

Die Angaben im Abschnitt 1 beziehen sich auf die monatlich meldenden Industriebetriebe mit im allgemeinen 10 und mehr Beschäftigten. Die Zahlen des Abschnitts 2 schließen dagegen auch die kleineren Betriebe ein, die jährlich jeweils im September erfaßt werden.

Die Betriebe mit mehr als 10 Beschäftigten repräsentieren im Gesamtdurchschnitt 98 % der Beschäftigten und des Umsatzes aller Betriebe. In den einzelnen Industriegruppen sind die Erfassungssätze jedoch teils höher, teils niedriger. Der zur Berichterstattung herangezogene Firmenkreis wird jeweils am Jahresbeginn durch Neuaufnahme bzw. Entlassung von Betrieben, die die 10-Beschäftigtengrenze nach oben oder unten überschritten haben, sowie durch die Umgruppierung kombinierter Betriebe, deren Schwerpunkt sich im Laufe des Jahres in eine andere Industriegruppe verlagert hat, geändert. Infolgedessen sind die Zahlen für mehrere Jahre im Unterabschnitt 1.1 nicht genau miteinander vergleichbar. Die Unterschiede sind in der Regel jedoch geringfügig.

Bei der monatlichen Industrierichterstattung (Unterabschnitt 1.1) wird hinsichtlich der Darstellung der Ergebnisse zwischen einem Nachweis nach hauptbeteiligten und nach beteiligten Industriegruppen unterschieden. Allerdings beschränkt sich diese zweifache Darstellungsmöglichkeit auf Beschäftigte und Umsätze, da nur sie auch entsprechend erhoben werden. Für alle anderen Merkmale ist nur ein Nachweis nach hauptbeteiligten Industriegruppen möglich.

Für die Darstellung nach hauptbeteiligten Industriegruppen werden alle Angaben einer räumlich zusammenliegenden Betriebsstätte eines Unternehmens (örtliche Einheit) unter dem Industriezweig bzw. der Industriegruppe nachgewiesen, bei der - gemessen an den Beschäftigten - der Schwerpunkt des Betriebes liegt. Bei der Gliederung nach beteiligten Industriegruppen (technischen Einheiten) werden die Angaben (Beschäftigte, Umsätze) kombinierter Betriebe entsprechend ihrer Fertigung nach Industriezweigen bzw. -gruppen aufgeteilt.

Mit dem Produktionsergebnisbericht (Unterabschnitt 1.2) wird monatlich die Produktion ausgewählter Erzeugnisse bzw. Erzeugnisgruppen erfaßt. Die ermittelten Daten dienen vorzugsweise der Berechnung des Index der industriellen Nettoproduktion.

Die Auftragseingangstatistik (Unterabschnitt 1.2) erstreckt sich auf ausgewählte Industriezweige aus dem Bereich der verarbeitenden Industrie und erfaßt hier im allgemeinen Betriebe mit 25 und mehr Beschäftigten. Damit wird - gemessen am Umsatz - ein Repräsentationsgrad von jeweils rd. 70 - 80 % erreicht, der im Hinblick auf den Zweck der Erhebung, nämlich die Beobachtung

der Nachfrageentwicklung, als ausreichend anzusehen ist. Die Darstellung der Ergebnisse entspricht dem Nachweis nach beteiligten Industriegruppen im monatlichen Industrierichterbericht.

Den Ergebnissen der Gesamterhebung der Industrierichterstattung (Abschnitt 2) liegt eine Auszählung nach hauptbeteiligten Industriegruppen zugrunde. Beschäftigte von Betrieben, die sich über mehrere Gemeinden erstrecken, werden entsprechend aufgeteilt. Lediglich im Steinkohlenbergbau ist die Lage des Förderschachts für die gemeindliche Zuordnung der Beschäftigten der gesamten Grube maßgebend.

Für die einzelnen Tabellen gelten folgende Definitionen:

Beschäftigte: Alle tätigen Personen einschließlich tätiger Inhaber (bei Kapitalgesellschaften einschließlich tätiger Gesellschafter) und mit helfender Familienangehöriger, soweit diese in einem arbeitsrechtlichen Verhältnis zum Betrieb stehen, aber ohne Heimarbeiter.

In den Zahlen für Arbeiter sind gewerbliche Lehrlinge, in den Angaben für Angestellte kaufmännische Lehrlinge enthalten.

Geleistete Arbeiterstunden: Alle von den Arbeitern (einschließlich gewerblicher Lehrlinge) tatsächlich geleisteten (nicht die bezahlten) Stunden.

Löhne, Gehälter: Bruttosumme ohne Pflichtanteile des Arbeitgebers zur Sozialversicherung, jedoch einschließlich Lohn- und Gehaltszuschläge (auch Gratifikationen, Erfolgsprämien, Erfindergelder sowie Provisionen, Tantiemen usw.). Vergütungen für gewerbliche und kaufmännische Lehrlinge sind enthalten, nicht dagegen Heimarbeiterentgelte. Nicht erfaßt werden allgemeine soziale Aufwendungen sowie Vergütungen, die als Spensersatz anzusehen sind.

Umsatz: Rechnungswert (Fakturenwert) der aus der eigenen Produktion stammenden Lieferungen sowie der ausgeführten Reparaturen, Montagen, Lohnarbeiten und Lohnveredlungen einschließlich etwa darin enthaltener Verbrauchsteuern sowie der Kosten für Fracht, Transportversicherung, Porto, Verpackung und Spesen, auch wenn diese gesondert berechnet werden. Nicht eingeschlossen ist der Umsatz in Handelsware (Waren, die durch den Betrieb angekauft und ohne weitere Be- und Verarbeitung bzw. ohne Einbau in andere Erzeugnisse weiterverkauft werden) sowie der sonstige nichtindustrielle Umsatz (Erlöse aus der Abgabe von Energie, aus dem Verkauf von Abfällen und der Veräußerung von Anlagegütern sowie Umsätze aus Vermietungen, Verpachtungen, Lizenzverträgen u. ä.). Auf Grund des ab 1.1.1968 geltenden Umsatzsteuergesetzes (Mehrwertsteuer) sind die Umsätze 1968 einschließlich und ohne in Rechnung gestellte Umsatzsteuer (Mehrwertsteuer) erhoben worden. Nachgewiesen werden in den Tabellen in der Regel Werte ohne Umsatzsteuer, da die Erfassung der Um-

sätze einschließlich Umsatzsteuer nur für eine Übergangszeit vorgesehen war und inzwischen nicht mehr erfolgt.

Inlandsumsatz: Unter Inlandsumsatz ist der Umsatz mit Empfängern im Bundesgebiet (einschl. der hier stationierten ausländischen Streitkräfte), mit Empfängern der sowjetischen Besatzungszone Deutschlands und in Berlin (West und Ost) zu verstehen.

Auslandsumsatz: Direkte Lieferungen und Leistungen an Empfänger, die im Ausland ansässig sind sowie Lieferungen an Exporteure, die die bestellten Waren ohne weitere Be- und Verarbeitung in das Ausland ausführen. Nach der ab 1968 geltenden gesetzlichen Regelung sind Auslandsumsätze von der Umsatzsteuer (Mehrwertsteuer) befreit.

Kohleverbrauch: Gesamtverbrauch für Fabrikation, Heizung, Strom-, Gas- und Dampferzeugung usw. ohne die zur Brikett- bzw. Kokserzeugung verwendete Einsatzkohle. Umrechnung in Tonnen Steinkohleneinheiten (SKE) nach folgendem Schlüssel:

1 t Steinkohle = 1 t Steinkohlenkoks, 3 t Rohbraunkohle, 1,5 t Braunkohlenbriketts oder 1,5 t Braunkohlenkoks.

Stromverbrauch: Gesamtverbrauch einschließlich Eigenverbrauch industrieller Stromerzeugungsanlagen.

Gasverbrauch: Gesamtverbrauch an Stadt- und Kokereigas, jedoch ohne Generatorgas.

Vertriebene sind Inhaber des Bundesausweises für Vertriebene und Flüchtlinge A oder B.

Deutsche aus der SBZ (Sowjetische Besatzungszone) sind die Personen, die - ohne Vertriebene zu sein - nach Kriegsende aus der sowjetischen Besatzungszone oder aus dem Sowjetsektor von Berlin in das Bundesgebiet einschließlich Berlin (West) gekommen sind, sowie ihre nachgeborenen Kinder.

Auftragseingänge: Als Auftragseingang gelten eingegangene und vom Betrieb akzeptierte (angenommene) Aufträge von anderen Firmen und sonstigen Kunden, Unternehmensinterne Fabrikorders werden dagegen nicht gezählt. Wo es branchenüblich ist, zwischen Abschlüssen und Abrufen zu unterscheiden, werden die Abrufe als Auftragseingänge angesehen. Gemeldet werden Werte ohne Umsatzsteuer (Mehrwertsteuer) entsprechend den Auftragsbestätigungen.

In allen Übersichten gelten die nachstehend aufgeführten fachlichen Bereiche in der jeweils nebenstehenden Abgrenzung:

Gesamte Industrie	Einschl. Bergbau, ohne Baugewerbe und öffentliche Versorgungsbetriebe.
Chemische Industrie	Einschl. Chemiefasererzeugung, aber ohne Kohlenwertstoffindustrie.
Stahlbau einschl. Leichtmetallbau	Einschl. Bau von Waggons.
Maschinenbau	Einschl. Bau von Lokomotiven und Maschinen- bzw. Präzisionswerkzeugen.
Straßenfahrzeugbau	Ohne Bau von Waggons und Lokomotiven, Einschl. Herstellung von Kraftwagenteilen, ab Januar 1963 ohne Kraftwagenzubehör.
Herstellung von Fahrradteilen und Krafftradeinzelteilen und -zubehör, Kraftwagenzubehör . .	Erst ab Januar 1963 einschl. Kraftwagenzubehör.
Schneidwaren und Besteckindustrie	Einschl. Herstellung von Handelswaffen und deren Munition.
Werkzeugindustrie	Ohne Maschinen- bzw. Präzisionswerkzeuge.
Feinkeramische Industrie	Einschl. Schleifmittelindustrie.
Holzverarbeitende Industrie	Einschl. Verarbeitung von natürlichen Schnitz- und Formstoffen.
Druckereien	Einschl. Licht- und Fotopauserei.
Grundstoff- und Produktionsgüterindustrien . .	Ohne Flachglasindustrie.
Verbrauchsgüterindustrien	Einschl. Flachglasindustrie.

Zum Abschnitt 3

Abschnitt 3 enthält die Ergebnisse der industriellen Produktionsstatistik. Für einige Industriegruppen werden noch Fachstatistiken durchgeführt. Wenn hier Ergebnisse aus diesen Statistiken veröffentlicht werden, sind sie durch eine entsprechende Fußnote gekennzeichnet.

Alle Angaben aus der amtlichen Produktionsstatistik beziehen sich auf Industriebetriebe mit 10 und mehr Beschäftigten; Ausnahmen werden besonders vermerkt.

Die zum Absatz bestimmte Produktion wird nach Menge und Wert ausgewiesen. Soweit in Einzelfällen auch die zur Weiterverarbeitung im gleichen Unternehmen bestimmte Produktion aufgeführt ist, sind die Positionen durch einen Stern (*) hinter der Maßeinheit gekennzeichnet. Hierbei fehlen die Werte, da die zur Weiterverarbeitung bestimmte Produktion nur mengenmäßig erhoben wird.

Die Bewertung der zum Absatz bestimmten Produktion erfolgt anhand der jeweiligen Verkaufspreise ab Werk einschließlich Verpackung; nicht einbezogen sind Rabatte und Verbrauchsteuern.

Zeichenerklärung

- . = keine Zahl vorhanden oder die Zahl unterliegt der Geheimhaltung
- = nichts

Abkürzungen

DM	= Deutsche Mark	Nm ³	= Normalkubikmeter
Mill.	= Million	t	= Tonne
Krfr. St.	= Kreisfreie Stadt	kW	= Kilowatt (Leistung)
Ldkr.	= Landkreis	kWh	= Kilowattstunde (Verbrauch)
SKE	= Steinkohleneinheit	kVA	= Kilo - Volt - Ampère
m	= Meter	l	= Liter
lfd. m	= laufendes Meter	hl	= Hektoliter
mm	= Millimeter	P	= Paar
qm	= Quadratmeter	N-Kisten	= Normalkisten
qm-eff.	= Effektiv-Quadratmeter	Std.	= Stunden
cbm	= Kubikmeter	St.	= Stück

Tabellenteil

1. Monatliche Erhebungen

1.1 Industrierichterstattung

1.11 Hauptbeteiligte Industriegruppen

HAUPTBETEILIGTE INDUSTRIEGRUPPEN

1.111 Beschäftigte, Umsatz, Arbeiterstunden, Löhne und Gehälter der Industrie
1958 - 1968

Jahr	Beschäftigte			Geleitete Arbeiter- stunden (einschl. Lehrlinge- stunden)	Bruttosumme der		Umsatz ⁴⁾⁵⁾	
	insgesamt	davon			Löhne ³⁾	Gehälter ³⁾	insgesamt	darunter Auslands- umsatz
		Arbeiter ¹⁾	Angestellte ²⁾					
Monatsdurchschnitt				1 000 Std.	Mill. DM			
1958 . . .	2 810 639	2 340 019	470 620	4 784 419	12 526	3 937	80 052	11 738
1959 . . .	2 767 489	2 284 133	483 356	4 621 756	12 709	4 215	85 873	12 712
1960 . . .	2 817 068	2 308 382	508 686	4 702 402	14 179	4 801	98 856	14 301
1961 . . .	2 874 879	2 334 632	540 247	4 683 321	15 745	5 509	105 608	15 099
1962 . . .	2 858 334	2 298 669	559 665	4 505 477	17 021	6 206	109 771	15 673
1963 . . .	2 804 957	2 235 044	569 913	4 338 952	17 656	6 763	112 606	17 138
1964 . . .	2 801 518	2 219 090	582 428	4 335 706	19 144	7 394	122 377	18 695
1965 . . .	2 833 578	2 230 613	602 965	4 316 546	21 069	8 339	130 719	20 067
1966 . . .	2 769 475	2 154 628	614 847	4 093 562	21 326	9 085	132 592	22 053
1967 . . .	2 552 763	1 951 787	600 976	3 625 234	19 652	9 157	128 436	24 423
1968 . . .	2 535 180	1 934 634	600 546	3 703 628	21 230	9 741	135 752	26 298

1) Einschl. gewerblicher Lehrlinge. - 2) Einschl. tätiger Inhaber sowie kaufmännischer Lehrlinge. - 3) Einschl. Lehrlingsvergütungen. - 4) Ohne sonstigen nichtindustriellen Umsatz, auch ohne Umsatz in Handelsware. - 5) Ab 1968 ohne Umsatzsteuer (MwSt).

HAUPTBETEILIGTE INDUSTRIEGRUPPEN

1.112 Energieverbrauch, Eigenerzeugung und Fremdbezug von Strom der Industrie
1958 - 1968

Jahr	Kohleverbrauch			Heizöl- verbrauch	Strom			Gas- verbrauch ²⁾
	insgesamt	darunter			Fremdbezug	Eigen- erzeugung	Verbrauch	
		Steinkohle	Steinkohlen- koks					
1 000 t SKE ¹⁾	1 000 t		Mill. kWh			Mill. Nm ³⁾		
1958 . . .	47 452	22 460	16 989	1 707	20 494	27 074	34 121	15 940
1959 . . .	46 919	21 830	17 608	2 359	22 980	28 598	36 466	13 980
1960 . . .	49 535	21 872	20 345	3 320	25 685	31 004	40 358	14 521
1961 . . .	47 802	21 433	19 213	4 075	26 997	33 447	42 141	14 454
1962 . . .	46 676	22 130	17 382	5 162	28 655	37 516	44 322	13 951
1963 . . .	45 231	21 883	16 305	5 911	30 691	40 042	47 022	13 394
1964 . . .	45 418	20 827	17 809	6 922	34 132	41 355	50 624	14 514
1965 . . .	43 050	20 353	16 791	8 162	35 684	41 904	52 712	15 034
1966 . . .	38 985	19 143	14 745	8 969	36 408	41 753	53 712	14 092
1967 . . .	37 763	17 917	15 183	9 263	36 188	42 831	54 040	12 605
1968 . . .	38 230	17 903	15 856	10 073	39 345	46 141	57 893	14 232

1) Bei der Umrechnung wurde zugrunde gelegt: 1 t Steinkohle = 1 t Steinkohlenkoks = 3 t Rohbraunkohle = 1,5 t Braunkohlenbriketts oder 1,5 t Braunkohlenkoks. - 2) Einschl. Verbrauch an Erdgas.

HAUPTBETEILIGTE INDUSTRIEGRUPPEN
1.113 Beschäftigte und Umsatz der Industrie Nordrhein-Westfalens
und der übrigen Länder des Bundesgebietes 1966 - 1968

Gebiet	1966		1967		1968	
	Anzahl	% vom Bundesgebiet	Anzahl	% vom Bundesgebiet	Anzahl	% vom Bundesgebiet
Beschäftigte (Monatsdurchschnitt)						
Schleswig-Holstein	178 159	2,1	171 016	2,2	175 108	2,2
Hamburg	216 841	2,6	201 917	2,6	203 229	2,6
Niedersachsen . . .	755 392	9,0	709 019	9,0	726 058	9,2
Bremen	99 417	1,2	93 805	1,2	93 969	1,2
Nordrhein-Westfalen	2 769 475	33,0	2 552 763	32,6	2 535 180	32,1
Hessen	710 882	8,5	674 657	8,6	681 828	8,6
Rheinland-Pfalz . .	383 954	4,6	363 727	4,6	367 624	4,6
Baden-Württemberg .	1 504 010	17,9	1 422 111	18,1	1 444 134	18,3
Bayern	1 318 887	15,7	1 245 041	15,9	1 270 210	16,1
Saarland	167 747	2,0	154 040	2,0	151 309	1,9
Berlin (West) . . .	279 886	3,4	254 635	3,2	250 360	3,2
Bundesgebiet ¹⁾ . . .	8 384 650	100	7 842 731	100	7 899 009	100
Gesamtumsatz²⁾ (Mill.DM)						
Schleswig-Holstein	9 485	2,4	9 757	2,6	10 327	2,6
Hamburg	16 363	4,2	16 269	4,3	16 781	4,1
Niedersachsen . . .	38 165	9,9	36 761	9,7	40 377	10,0
Bremen	6 151	1,6	6 404	1,7	6 664	1,6
Nordrhein-Westfalen	132 592	34,2	128 436	33,7	135 752	33,5
Hessen	31 301	8,1	30 868	8,1	32 536	8,0
Rheinland-Pfalz . .	18 390	4,7	19 656	5,2	21 277	5,2
Baden-Württemberg .	64 680	16,7	62 503	16,4	66 656	16,4
Bayern	53 233	13,7	52 356	13,7	57 234	14,1
Saarland	5 565	1,4	5 342	1,4	5 607	1,4
Berlin	12 107	3,1	12 249	3,2	12 516	3,1
Bundesgebiet ¹⁾ . . .	388 032	100	380 601	100	405 727	100
Auslandsumsatz (Mill.DM)						
Schleswig-Holstein	1 331	2,0	1 289	1,8	1 549	1,9
Hamburg	2 084	3,1	2 076	2,9	2 377	3,0
Niedersachsen . . .	8 060	12,2	7 886	11,0	9 892	12,3
Bremen	870	1,3	896	1,3	1 079	1,4
Nordrhein-Westfalen	22 053	33,3	24 423	34,2	26 298	32,7
Hessen	6 271	9,5	6 672	9,4	7 755	9,6
Rheinland-Pfalz . .	3 350	5,0	4 065	5,7	4 831	6,0
Baden-Württemberg .	11 331	17,1	12 184	17,1	13 512	16,8
Bayern	7 749	11,7	8 506	11,9	9 878	12,3
Saarland	1 692	2,5	1 703	2,4	1 736	2,2
Berlin (West) . . .	1 514	2,3	1 643	2,3	1 457	1,8
Bundesgebiet ¹⁾ . . .	66 305	100	71 343	100	80 364	100

1) Geringe Abweichungen der Zahlen gegenüber den vom Statistischen Bundesamt in Wiesbaden veröffentlichten Ergebnissen ergeben sich durch Addition der Angaben der einzelnen Länder. - 2) Ab 1968 ohne Umsatzsteuer (MWSt).

Anteil der Bundesländer an den Beschäftigten der Industrie 1968

in v. H. des Bundesgebietes

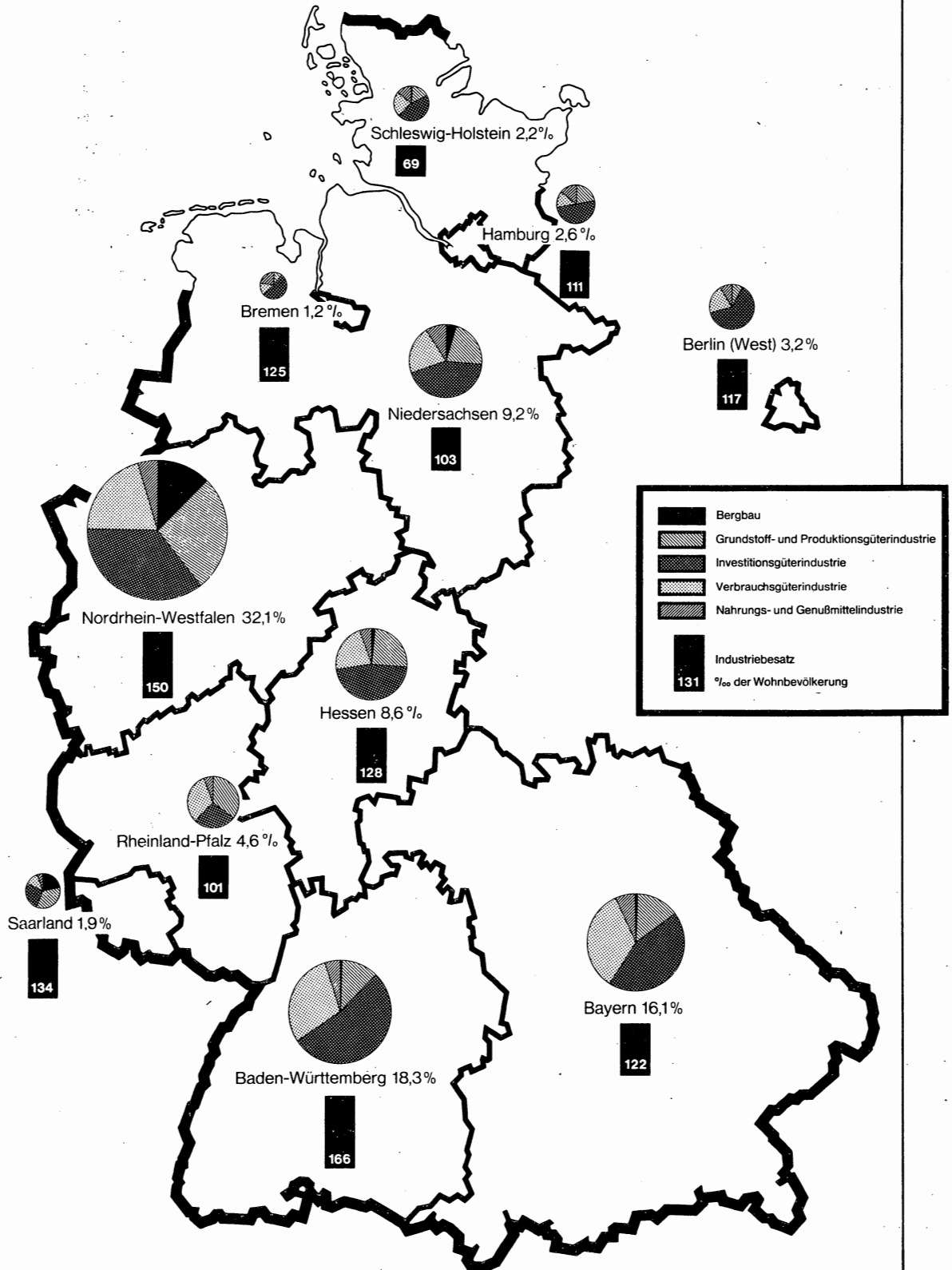

HAUPTBETEILIGTE INDUSTRIEGRUPPEN
1.114 Die Beschäftigten der Industrie Nordrhein-Westfalens und der übrigen Länder
des Bundesgebietes nach Hauptgruppen 1968

Gebiet	Gesamte Industrie	davon				
		Bergbau	Grundstoff- und Produktions- güter- industrie	Investitions- güter- industrie	Verbrauchs- güter- industrie	Nahrungs- und Genusmittel- industrie
Beschäftigte (Monatsdurchschnitt)						
Schleswig-Holstein	175 108	439	28 916	80 628	39 770	25 355
Hamburg	203 229	-	44 582	104 604	23 987	30 056
Niedersachsen . . .	726 058	26 666	153 505	327 736	151 222	66 929
Bremen	93 969	-	9 908	50 994	11 165	21 902
Nordrhein-Westfalen	2 535 180	262 572	702 916	930 808	514 534	124 350
Hessen	681 828	8 165	171 087	318 978	146 947	36 651
Rheinland-Pfalz . .	367 624	162	121 460	106 827	117 619	21 556
Baden-Württemberg .	1 444 134	2 368	190 311	785 732	402 057	63 666
Bayern	1 270 210	6 108	185 104	565 181	429 998	83 819
Saarland	151 309	30 768	51 962	40 030	20 382	8 167
Berlin (West) . . .	250 360	-	22 353	154 822	50 479	22 706
Bundesgebiet ¹⁾ . . .	7 899 009	337 248	1 682 104	3 466 340	1 908 160	505 157
Anteil der Hauptgruppen je Land %						
Schleswig-Holstein	100	0,3	16,5	46,0	22,7	14,5
Hamburg	100	-	21,9	51,5	11,8	14,8
Niedersachsen . . .	100	3,7	21,2	45,1	20,8	9,2
Bremen	100	-	10,5	54,3	11,9	23,3
Nordrhein-Westfalen	100	10,4	27,7	36,7	20,3	4,9
Hessen	100	1,2	25,1	46,8	21,5	5,4
Rheinland-Pfalz . .	100	0,1	33,0	29,0	32,0	5,9
Baden-Württemberg .	100	0,2	13,2	54,4	27,8	4,4
Bayern	100	0,5	14,6	44,5	33,8	6,6
Saarland	100	20,3	34,3	26,5	13,5	5,4
Berlin (West) . . .	100	-	8,9	61,8	20,2	9,1
Bundesgebiet	100	4,3	21,3	43,9	24,1	6,4
Anteil der Länder je Hauptgruppe %						
Schleswig-Holstein	2,2	0,1	1,7	2,3	2,1	5,0
Hamburg	2,6	-	2,7	3,0	1,3	5,9
Niedersachsen . . .	9,2	7,9	9,1	9,4	7,9	13,3
Bremen	1,2	-	0,6	1,5	0,6	4,3
Nordrhein-Westfalen	32,1	77,9	41,8	26,9	26,9	24,6
Hessen	8,6	2,4	10,2	9,2	7,7	7,3
Rheinland-Pfalz . .	4,6	0,1	7,2	3,1	6,2	4,3
Baden-Württemberg .	18,3	0,7	11,3	22,6	21,1	12,6
Bayern	16,1	1,8	11,0	16,3	22,5	16,6
Saarland	1,9	9,1	3,1	1,2	1,1	1,6
Berlin (West) . . .	3,2	-	1,3	4,5	2,6	4,5
Bundesgebiet	100	100	100	100	100	100

1) Geringe Abweichungen der Zahlen gegenüber den vom Statistischen Bundesamt in Wiesbaden veröffentlichten Ergebnissen ergeben sich durch Addition der Angaben der einzelnen Länder.

HAUPTBETEILIGTE INDUSTRIEGRUPPEN
1.115 Umsatz der Industrie Nordrhein-Westfalens und der übrigen Länder
des Bundesgebietes nach Hauptgruppen 1968

Gebiet	Gesamte Industrie	davon				
		Bergbau	Grundstoff- und Produktionsgüter-industrie	Investitions-güter-industrie	Verbrauchs-güter-industrie	Nahrungs- und Genussmittel-industrie
Gesamtumsatz in Mill.DM ohne Umsatzsteuer (MWSt)						
Schleswig-Holstein	10 327	8	2 044	3 091	1 570	3 614
Hamburg	16 781	-	6 278	4 485	1 066	4 952
Niedersachsen . . .	40 377	1 345	9 170	16 400	5 659	7 803
Bremen	6 664	-	1 065	2 108	394	3 097
Nordrhein-Westfalen	135 752	7 061	53 900	40 063	22 021	12 707
Hessen	32 536	234	10 887	12 694	5 530	3 191
Rheinland-Pfalz . .	21 277	12	8 826	5 189	4 430	2 820
Baden-Württemberg .	66 656	113	13 230	31 675	15 292	6 346
Bayern	57 234	209	12 700	20 755	14 537	9 033
Saarland	5 607	637	2 370	1 301	626	673
Berlin (West) . . .	12 516	-	1 600	4 068	2 007	4 841
Bundesgebiet ¹⁾ . . .	405 727	9 619	122 070	141 829	73 132	59 077
Anteil der Hauptgruppen je Land %						
Schleswig-Holstein	100	0,1	19,8	29,9	15,2	35,0
Hamburg	100	-	37,4	26,7	6,4	29,5
Niedersachsen . . .	100	3,4	22,7	40,6	14,0	19,3
Bremen	100	-	16,0	31,6	5,9	46,5
Nordrhein-Westfalen	100	5,2	39,7	29,5	16,2	9,4
Hessen	100	0,7	33,5	39,0	17,0	9,8
Rheinland-Pfalz . .	100	0,1	41,5	24,4	20,8	13,2
Baden-Württemberg .	100	0,2	19,9	47,5	22,9	9,5
Bayern	100	0,4	22,2	36,2	25,4	15,8
Saarland	100	11,4	42,2	23,2	11,2	12,0
Berlin (West) . . .	100	-	12,8	32,5	16,0	38,7
Bundesgebiet	100	2,4	30,1	34,9	18,0	14,6
Anteil der Länder je Hauptgruppe %						
Schleswig-Holstein	2,5	0,1	1,7	2,2	2,1	6,1
Hamburg	4,1	-	5,1	3,2	1,5	8,4
Niedersachsen . . .	10,0	14,0	7,5	11,5	7,7	13,2
Bremen	1,6	-	0,9	1,5	0,5	5,2
Nordrhein-Westfalen	33,5	73,4	44,2	28,2	30,1	21,5
Hessen	8,0	2,4	8,9	9,0	7,6	5,4
Rheinland-Pfalz . .	5,3	0,1	7,2	3,7	6,1	4,8
Baden-Württemberg .	16,4	1,2	10,8	22,3	20,9	10,8
Bayern	14,1	2,2	10,4	14,6	19,9	15,3
Saarland	1,4	6,6	2,0	0,9	0,9	1,1
Berlin (West) . . .	3,1	-	1,3	2,9	2,7	8,2
Bundesgebiet	100	100	100	100	100	100

1) Geringe Abweichungen der Zahlen gegenüber den vom Statistischen Bundesamt in Wiesbaden veröffentlichten Ergebnissen ergeben sich durch Addition der Angaben der einzelnen Länder.

HAUPTBETEILIGTE INDUSTRIEGRUPPEN
1.116 Beschäftigte nach Industriegruppen 1966 - 1968

Industriegruppe Industriehauptgruppe	1966		1967		1968	
	Anzahl	% vom Bundes- gebiet	Anzahl	% vom Bundes- gebiet	Anzahl	% vom Bundes- gebiet
Kohlenbergbau ¹⁾	338 496	86,9	290 720	86,5	259 344	86,5
Sonstiger Bergbau und Torfindustrie	3 555	7,7	3 341	8,0	3 228	8,6
Bergbau zusammen	342 051	78,5	294 061	77,8	262 572	77,8
Mineralölverarbeitung und Kohlenwertstoffindustrie ²⁾	15 864	42,2	15 335	42,0	14 819	40,0
Industrie der Steine und Erden	60 261	23,3	55 146	23,5	53 959	23,5
Hochofen-, Stahl- und Warmwalzwerke	239 585	71,5	225 701	71,3	222 395	71,4
Schmiede-, Preß- und Hammerwerke	7 340	63,3	6 846	63,2	6 950	63,5
Ziehereien und Kaltwalzwerke	50 734	72,7	48 359	73,3	49 810	74,2
NE-Metallindustrie	37 082	42,0	35 156	42,0	35 598	41,7
Eisen-, Stahl- und Tempergießerei	58 407	45,1	51 120	45,1	52 334	45,9
NE-Metallgießerei	9 326	35,1	8 447	32,8	8 770	32,2
Chemische Industrie	209 850	39,0	205 561	38,5	201 326	37,6
Sägewerke und holzbearbeitende Industrie	17 064	22,1	14 387	20,8	15 502	22,4
Holzschliff, Zellstoff, Papier und Pappe erzeugende Industrie	23 741	31,8	22 256	31,1	22 431	31,3
Gummi- und asbestverarbeitende Industrie	20 068	16,3	17 762	16,3	19 022	15,3
Grundstoff- und Produktionsgüterindustrien zusammen	749 322	42,3	706 076	42,3	702 916	41,8
Stahl-, Leichtmetall- und Schiffbau	97 891	32,9	85 108	31,4	83 259	30,9
Maschinenbau	339 582	31,0	319 867	30,7	321 165	30,5
Straßenfahrzeug- und Luftfahrzeugbau	97 879	17,8	90 347	17,5	91 789	16,9
Elektrotechnische Industrie	191 217	19,8	173 290	19,4	177 867	19,2
Feinmechanische und optische sowie Uhrenindustrie	9 754	6,3	9 090	6,0	9 543	6,3
Stahlverformung	79 758	56,6	72 145	56,8	74 456	57,2
Eisen-, Blech- und Metallwarenindustrie	185 613	44,8	170 781	44,2	172 729	44,2
davon						
Werkzeugindustrie	21 423	69,0	19 270	66,8	19 361	65,5
Heiz- und Kochgeräte-Industrie	10 713	29,7	8 988	28,2	8 903	28,4
Stahlblechwaren-, Stahlrohrmöbel-, NE-Metall- blechwaren- und Feinblechpackungsindustrie	52 939	37,3	48 793	36,6	48 438	36,1
Schloß- und Beschlagindustrie	35 380	68,1	32 365	67,3	33 728	67,3
Herstellung von Fahrradteilen, Kraftrad- einzelteilen und -zubehör, Kraftwagenzubehör	11 239	46,7	9 896	44,0	10 462	46,2
Schneidwaren- und Besteckindustrie	13 012	50,7	11 908	50,5	11 594	48,9
Metallwaren-, Metallkurzwaren- sowie Füllhalter- und Kugelschreiberindustrie	40 907	39,6	39 561	40,1	40 243	40,4
Investitionsgüterindustrien zusammen	1 001 694	27,7	920 628	27,2	930 808	26,9
Feinkeramische Industrie	9 209	11,1	8 449	11,2	8 367	11,2
Glasindustrie (einschl. Flachglasindustrie)	38 712	41,7	36 488	41,4	36 785	41,6
Holzverarbeitende Industrie	60 157	27,6	57 954	28,1	58 491	28,0
Papier- und pappeverarbeitende Industrie	38 568	29,3	37 405	30,2	38 223	30,7
Druckerei- und Vervielfältigungsindustrie	52 546	24,4	50 681	23,9	50 479	23,8
Kunststoffverarbeitende Industrie	32 601	25,5	32 618	26,2	40 871	29,0
Ledererzeugende Industrie	2 381	8,9	2 129	8,7	2 295	15,2
Lederverarbeitende Industrie	4 952	12,0	4 287	11,3	4 290	11,1
Schuhindustrie	13 899	14,3	12 441	13,7	12 597	13,9
Textilindustrie	178 087	33,1	159 027	32,5	157 230	32,1
Bekleidungsindustrie	114 377	28,1	103 295	27,9	102 266	27,9
Sonstige Verbrauchsgüterindustrien	2 589	4,3	2 431	4,2	2 640	4,5
Verbrauchsgüterindustrien zusammen	548 078	26,9	507 205	26,7	514 534	27,0
Mahl- und Schlämühlenindustrie	4 286	32,2	4 049	31,7	3 934	32,0
Nährmittelindustrie	3 460	16,7	3 420	16,9	3 344	16,7
Zuckerindustrie	3 197	22,1	3 207	22,8	3 284	23,9
Süßwarenindustrie	24 451	34,7	22 978	34,8	22 897	34,4
Ölmühlen- und Margarine-Industrie	5 305	31,3	5 210	31,3	5 119	31,5
Brauerei und Mälzerei	22 405	23,7	21 922	23,6	21 247	23,4
Tabakverarbeitende Industrie	6 415	17,3	5 856	17,0	5 435	16,4
Sonstige Nahrungs- und Genußmittelindustrien	58 811	23,1	58 151	23,3	59 090	23,4
Nahrungs- und Genußmittelindustrien zusammen	128 330	24,6	124 793	24,6	124 350	24,6
Industrie insgesamt	2 769 475	33,0	2 552 763	32,5	2 535 180	32,1
Außerdem:						
Öffentliche Elektrizitätsversorgungsunternehmen ³⁾	37 298	.	37 441	.	37 490	.
Gasversorgungsunternehmen ³⁾	12 030	.	11 822	.	11 018	.

1) Einschl. der dem Kohlenbergbau angeschlossenen Betriebe. - 2) Ausschl. der dem Kohlenbergbau angeschlossenen Kohlenwertstoffbetriebe. - 3) Zahl der Beschäftigten nach dem Stand am Ende des Jahres.

1.117 Beschäftigte nach der Stellung im Betrieb und dem

Lfd. Nr.	Industriegruppe Industriehauptgruppe	Tätige Inhaber ²⁾ bzw. Mitinhaber		Angestellte (ohne kaufmännische und technische Lehrlinge)	
		insgesamt	darunter weiblich	insgesamt	darunter weiblich
1	Kohlenbergbau ³⁾	37 565	3 373
2	Sonstiger Bergbau und Torfindustrie	-	464	52
3	Bergbau zusammen	.	.	38 029	3 425
4	Mineralölverarbeitung und Kohlenwertstoffindustrie ⁴⁾	14	-	4 658	833
5	Industrie der Steine und Erden	762	67	9 907	2 404
6	Hochofen-, Stahl- und Warmwalzwerke	14	.	42 634	8 702
7	Schmiede-, Preß- und Hammerwerke	33	.	1 595	415
8	Ziehereien und Kaltwalzwerke	222	16	9 067	2 686
9	NE-Metallindustrie	58	.	7 559	2 244
10	Eisen-, Stahl- und Tempergießerei	209	16	8 301	1 996
11	NE-Metallgießerei	121	12	1 775	505
12	Chemische Industrie	441	52	70 206	20 232
13	Sägewerke und holzbearbeitende Industrie	242	14	2 453	651
14	Holzschliff, Zellstoff, Papier und Pappe erzeugende Industrie	70	.	3 836	1 121
15	Gummi- und asbestverarbeitende Industrie	77	.	3 740	1 197
16	Grundstoff- und Produktionsgüterindustrien zusammen	2 263	191	165 531	42 986
17	Stahlbau einschl. Leichtmetall- und Schiffbau . . .	504	47	20 777	4 132
18	Maschinenbau	1 708	172	92 574	22 203
19	Straßenfahrzeug- und Luftfahrzeugbau	171	20	19 439	3 680
20	Elektrotechnische Industrie	630	59	45 402	14 069
21	Feinmechanische und optische sowie Uhrenindustrie .	126	14	2 348	852
22	Stahlverformung	934	81	13 140	4 220
23	Eisen-, Blech- und Metallwarenindustrie	2 356	239	32 853	11 285
	davon				
24	Heiz- und Koochgeräte-Industrie	464	42	4 112	1 542
25	Stahlblechwaren-, Stahlrohrmöbel-, NE-Metallblech- waren- und Feinblechpackungsindustrie	27	.	1 692	500
26	Schloß- und Beschlagindustrie	544	45	9 713	3 006
27	Herstellung von Fahrradteilen, Krafttrad- einzelteilen und -zubehör, Kraftwagenzubehör . . .	379	35	6 017	2 091
28	Schneidwaren- und Besteckindustrie	117	9	1 492	455
29	Metallwaren-, Metallkurzwaren- sowie Füllhalter- und Kugelschreiberindustrie	338	.	2 180	832
30	Werkzeugindustrie	487	59	7 647	2 859
31	Investitionsgüterindustrien zusammen	6 429	632	226 533	60 441
32	Feinkeramische Industrie	22	.	2 466	884
33	Glasindustrie (einschl. Flachglasindustrie)	68	7	5 761	1 653
34	Holzverarbeitende Industrie	1 132	104	9 141	3 010
35	Papier- und pappeverarbeitende Industrie	414	65	7 665	2 806
36	Druckerei und Vervielfältigungsindustrie	952	166	9 276	3 468
37	Kunststoffverarbeitende Industrie	504	50	9 607	3 156
38	Ledererzeugende Industrie	32	.	349	84
39	Lederverarbeitende Industrie	129	20	644	263
40	Schuhindustrie	132	18	1 668	629
41	Textilindustrie	1 285	158	30 358	9 939
42	Bekleidungsindustrie	1 451	360	14 321	7 437
43	Sonstige Verbrauchsgüterindustrien	49	10	435	191
44	Verbrauchsgüterindustrien zusammen	6 170	961	91 691	33 520
45	Mahl- und Sägmühlindustrie	34	.	1 341	348
46	Nahrungsmittelindustrie	17	-	1 338	426
47	Zuckerindustrie	9	-	678	135
48	Süßwarenindustrie	95	16	4 208	1 656
49	Ölmühlen- und Margarine-Industrie	17	.	1 863	484
50	Brauerei und Mälzerei	115	18	5 819	1 316
51	Tabakverarbeitende Industrie	54	5	1 097	324
52	Sonstige Nahrungs- und Genußmittelindustrien	700	118	17 148	5 537
53	Nahrungs- und Genußmittelindustrien zusammen	1 041	160	33 492	10 226
54	Industrie insgesamt	15 907	1 945	555 158	150 501

1) Betriebe mit 10 und mehr Beschäftigten nach der Zusatzerhebung 1968 zum Industriebericht. - 2) Ohne Kapitalgesellschaften Kohlenwertstoffbetriebe.

INDUSTRIEGRUPPEN
Geschlecht nach Industriegruppen im September 1968 ¹⁾

Kaufmännische und technische Lehrlinge		Arbeiter (ohne gewerbliche Lehrlinge)		Gewerbliche Lehrlinge		Beschäftigte		Lfd. Nr.
insgesamt	darunter weiblich	insgesamt	darunter weiblich	insgesamt	darunter weiblich	insgesamt	darunter weiblich	
620	213	209 523	2 147	7 058	-	254 768	5 734	1
14	.	2 685	54	24	-	3 189	113	2
634	.	212 208	2 201	7 082	-	257 957	5 847	3
214	79	9 655	302	357	26	14 898	1 240	4
490	215	45 046	1 199	379	4	56 584	3 889	5
3 266	1 239	171 625	5 272	5 913	.	223 452	15 261	6
113	46	5 195	76	133	.	7 069	540	7
707	355	39 963	2 862	647	6	50 606	5 925	8
637	285	27 276	2 921	660	.	36 190	5 459	9
560	248	42 922	3 020	941	3	52 933	5 283	10
144	89	7 105	882	276	4	9 221	1 492	11
4 787	2 018	125 730	26 527	3 681	301	204 845	49 133	12
250	.	12 211	1 631	66	.	15 222	2 406	13
207	.	18 351	3 682	150	-	22 614	4 912	14
215	98	15 459	5 328	104	.	19 595	6 630	15
11 590	4 888	520 538	53 702	13 307	403	713 229	102 170	16
1 862	656	60 226	1 509	2 779	35	86 148	6 379	17
7 127	2 865	209 270	16 395	17 264	174	327 943	41 809	18
766	366	70 236	8 269	2 996	14	93 608	12 349	19
2 597	1 298	126 399	42 839	8 258	40	183 286	58 305	20
206	119	6 570	2 396	541	30	9 791	3 411	21
1 190	663	59 930	9 435	1 560	20	76 754	14 419	22
2 888	1 619	136 442	37 736	2 913	29	177 452	50 908	23
298	169	15 118	2 969	231	3	20 223	4 725	24
119	57	6 989	1 096	181	.	9 008	1 661	25
965	516	37 706	5 850	1 007	7	49 935	9 424	26
504	283	26 977	9 452	569	4	34 446	11 865	27
162	102	8 828	2 825	184	4	10 783	3 395	28
154	99	9 064	3 101	85	.	11 821	4 080	29
686	393	31 760	12 443	656	4	41 236	15 758	30
16 636	7 586	669 073	118 579	36 311	342	954 982	187 580	31
103	45	5 867	1 438	34	.	8 492	2 371	32
324	171	30 742	4 397	313	3	37 208	6 231	33
890	519	48 560	7 256	454	14	60 177	10 903	34
502	261	30 563	15 270	331	11	39 475	18 413	35
668	419	38 048	11 079	3 235	146	52 179	15 278	36
512	288	32 572	11 617	577	42	43 772	15 153	37
17	.	1 932	331	7	-	2 337	421	38
75	.	3 676	2 073	46	.	4 570	2 407	39
167	123	10 646	5 988	235	175	12 848	6 933	40
2 434	1 484	123 380	59 280	1 421	506	158 878	71 367	41
1 712	1 134	82 753	72 226	5 492	5 315	105 729	86 472	42
52	33	2 140	791	59	-	2 735	1 025	43
7 456	4 529	410 879	191 746	12 204	6 218	528 400	236 974	44
45	.	2 480	525	10	-	3 910	891	45
50	40	1 920	1 068	-	-	3 325	1 534	46
15	4	2 798	439	53	-	3 353	578	47
204	110	20 252	14 962	30	-	24 789	16 744	48
119	.	3 042	356	19	3	5 060	891	49
192	64	14 767	1 215	215	-	21 108	2 613	50
82	51	4 092	2 718	7	-	5 332	3 098	51
913	544	42 553	13 969	232	23	61 546	20 191	52
1 620	876	91 904	35 252	566	26	128 623	46 540	53
37 936	18 099	1 904 602	401 480	69 470	6 989	2 583 191	579 111	54

sohaften. - 3) Einschl. aller dem Kohlenbergbau angeschlossenen Betriebe. - 4) Ausschl. der dem Kohlenbergbau angeschlosse-

HAUPTBETEILIGTE INDUSTRIEGRUPPEN

1.118 Arbeiter und geleistete Arbeiterstunden nach Industriegruppen
1966 - 1968

Industriegruppe Industriehauptgruppe	Arbeiter (einschl. gewerbl. Lehrlinge)			Geleistete Arbeiterstunden ¹⁾		
	1966	1967	1968	1966	1967	1968
	Monatsdurchschnitt			1 000 Stunden		
Kohlenbergbau ²⁾	292 606	248 997	220 927	506 804	416 947	382 545
Sonstiger Bergbau und Torfindustrie	3 023	2 853	2 742	5 794	5 467	5 333
Bergbau zusammen	295 629	251 850	223 669	512 598	422 414	387 878
Mineralölverarbeitung und Kohlenwertstoffindustrie ³⁾	11 006	10 445	9 960	22 238	20 692	20 127
Industrie der Steine und Erden	49 060	44 157	43 079	110 524	96 610	95 305
Hochofen-, Stahl- und Warmwalzwerke	193 021	180 321	177 116	364 759	339 973	344 482
Schmiede-, Preß- und Hammerwerke	5 533	5 088	5 199	10 416	9 224	9 813
Ziehereien und Kaltwalzwerke	41 246	38 934	40 053	81 919	75 500	81 021
NE-Metallindustrie	29 196	27 183	27 491	57 780	52 075	53 573
Eisen-, Stahl- und Tempergießerei	48 593	42 012	43 327	92 911	77 256	82 954
NE-Metallgießerei	7 482	6 663	6 996	14 843	13 127	14 292
Chemische Industrie	136 396	130 387	126 924	266 377	250 906	244 967
Sägewerke und holzbearbeitende Industrie	13 949	11 556	12 468	27 706	22 765	24 858
Holzschliff, Zellstoff, Papier und Pappe erzeugende Industrie	19 597	18 185	18 330	41 469	38 435	39 373
Gummi- und asbestverarbeitende Industrie	16 223	14 062	15 124	30 524	25 498	28 263
Grundstoff- und Produktionsgüterindustrien zusammen	571 302	528 993	526 067	1 121 466	1 022 061	1 039 028
Stahl-, Leichtmetall- und Schiffbau	72 708	61 938	60 490	152 306	124 832	126 513
Maschinenbau	240 139	221 837	221 477	474 525	424 362	440 313
Straßenfahrzeug- und Luftfahrzeugbau	77 485	69 919	71 630	143 529	120 089	131 220
Elektrotechnische Industrie	140 027	124 371	129 991	263 761	227 050	242 442
Feinmechanische und optische sowie Uhrenindustrie	7 280	6 681	6 901	13 446	11 956	12 523
Stahlverformung	64 410	57 428	59 630	126 857	108 550	119 654
Eisen-, Blech- und Metallwarenindustrie	146 796	133 001	135 303	281 096	247 361	261 088
davon						
Werkzeugindustrie	16 325	14 378	14 594	31 365	26 546	28 047
Heiz- und Kochgeräte-Industrie	8 310	7 032	7 084	15 700	13 164	14 051
Stahlblechwaren-, Stahlrohrmöbel-, NE-Metall- blechwaren- und Feinblechpackungsindustrie	41 305	37 421	37 367	80 583	71 817	74 575
Schloß- und Beschlagindustrie	28 708	25 652	26 953	54 034	46 798	50 946
Herstellung von Fahrradteilen, Kraftrad- einzelteilen und -zubehör, Kraftwagenzubehör	9 496	8 235	8 736	18 429	15 432	16 920
Schneidwaren- und Besteckindustrie	10 188	9 242	8 964	19 168	16 954	16 676
Metallwaren-, Metallkurzwaren- sowie Füllhalter- und Kugelschreiberindustrie	32 464	31 041	31 605	61 817	56 650	59 873
Investitionsgüterindustrien zusammen	748 845	675 175	685 422	1 455 520	1 264 200	1 333 753
Feinkeramische Industrie	6 549	5 808	5 793	12 510	10 989	11 276
Glasindustrie (einschl. Flachglasindustrie)	32 746	30 543	30 709	63 190	58 387	58 794
Holzverarbeitende Industrie	49 653	47 315	47 620	97 886	90 607	94 075
Papier- und pappeverarbeitende Industrie	30 513	29 028	29 766	56 754	53 323	55 967
Druckerei- und Vervielfältigungsindustrie	42 248	40 271	39 909	80 634	76 235	77 300
Kunststoffverarbeitende Industrie	25 613	25 179	30 768	49 168	48 092	60 021
Ledererzeugende Industrie	1 934	1 733	1 901	3 720	3 310	3 884
Lederverarbeitende Industrie	4 111	3 497	3 486	7 155	5 995	6 201
Schuhindustrie	11 773	10 467	10 678	20 061	17 464	18 681
Textilindustrie	141 810	124 330	123 324	258 584	224 431	229 320
Bekleidungsindustrie	95 910	85 639	84 998	159 898	140 398	143 884
Sonstige Verbrauchsgüterindustrien	2 040	1 908	2 101	3 884	3 578	4 033
Verbrauchsgüterindustrien zusammen	444 900	405 718	411 053	813 444	732 809	763 436
Mahl- und Schälmaschinenindustrie	2 781	2 604	2 512	5 774	5 347	5 112
Nahrungsmittelindustrie	2 132	2 120	1 958	3 959	3 922	3 568
Zuckerindustrie	2 599	2 608	2 600	6 036	5 986	5 887
Süßwarenindustrie	19 979	18 482	18 404	36 599	34 588	33 968
Ölmühlen- und Margarine-Industrie	3 326	3 233	3 119	6 433	6 230	6 064
Brauerei und Mälzerei	16 381	15 769	15 005	32 503	31 229	29 261
Tabakverarbeitende Industrie	5 051	4 545	4 167	9 685	8 613	7 984
Sonstige Nahrungs- und Genußmittelindustrien	41 703	40 689	40 658	89 545	87 835	87 689
Nahrungs- und Genußmittelindustrien zusammen	93 952	90 051	88 423	190 534	183 750	179 533
Industrie insgesamt	2 154 628	1 951 787	1 934 634	4 093 562	3 625 234	3 703 628
Außerdem:						
Öffentliche Elektrizitätsversorgungsunternehmen	23 313 ⁴⁾	23 262 ⁴⁾	22 955 ⁴⁾	51 706	50 669	50 002
Gasversorgungsunternehmen	7 091 ⁴⁾	6 913 ⁴⁾	6 264 ⁴⁾	15 114	14 548	13 495

1) Einschl. der Lehrlingsstunden. - 2) Einschl. der dem Kohlenbergbau angeschlossenen Betriebe. - 3) Ausschl. der dem Kohlenbergbau angeschlossenen Kohlenwertstoffbetriebe. - 4) Zahl der Arbeiter nach dem Stand am Ende des Jahres.

Geleistete Arbeiterstunden 1966-1968

Gesamte Industrie

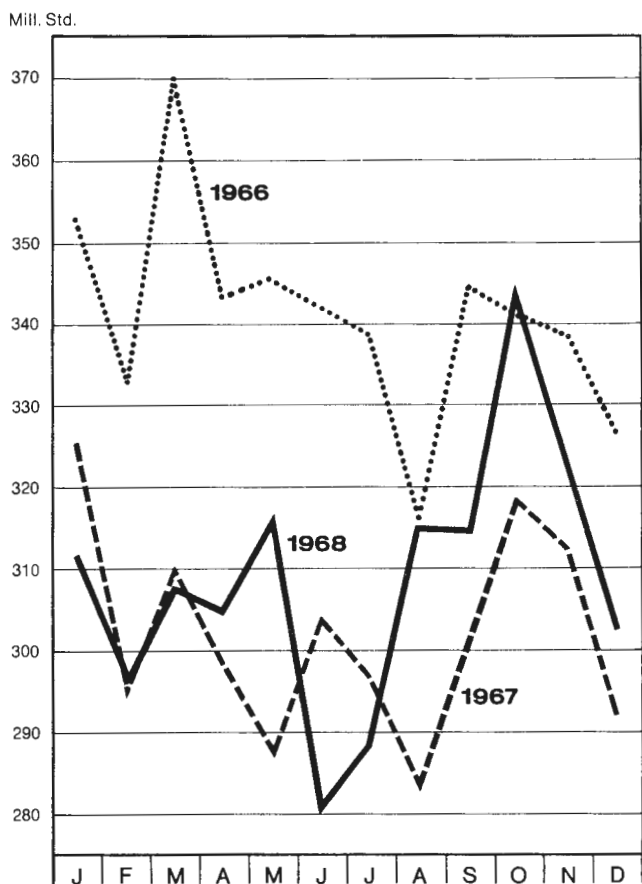

Grundstoff- und Produktionsgüterindustrie

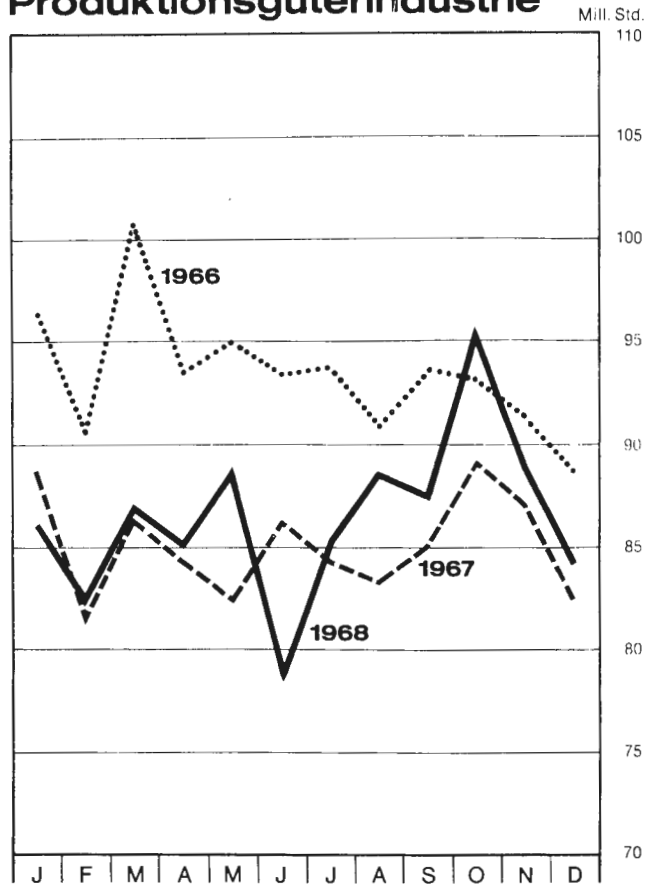

Investitionsgüterindustrie

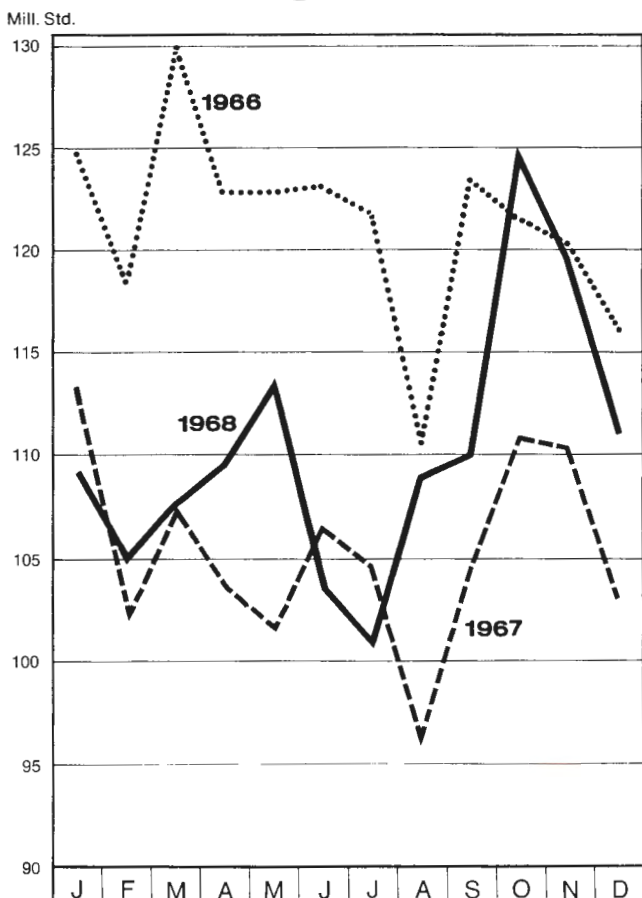

Verbrauchsgüterindustrie¹⁾

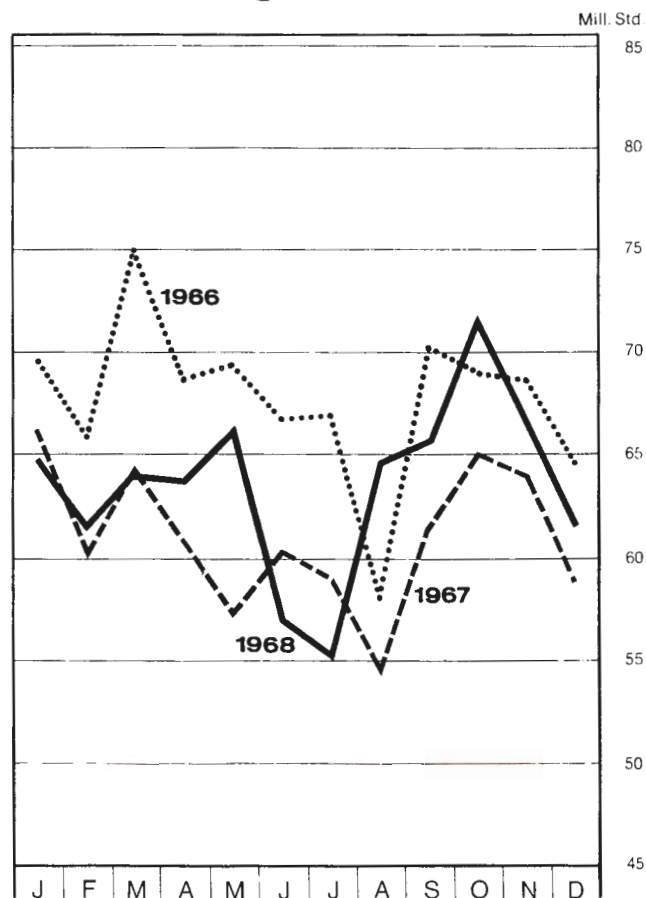

1) Ohne Nahrungs- und Genussmittel.

HAUPTBETEILIGTE INDUSTRIEGRUPPEN
1.119 Löhne und Gehälter nach Industriegruppen
1966 - 1968

Industrie- Industriehauptgruppe	Löhne ¹⁾			Gehälter ¹⁾		
	1966	1967	1968	1966	1967	1968
Kohlenbergbau ²⁾	3 075 639	2 618 561	2 515 081	825 500	762 189	742 232
Sonstiger Bergbau und Torfindustrie	32 435	31 035	31 606	8 783	7 956	8 397
Bergbau zusammen	3 108 074	2 649 596	2 546 687	834 283	770 145	750 629
Mineralölverarbeitung und Kohlenwertstoffindustrie ³⁾	133 278	133 604	132 008	89 871	93 232	97 355
Industrie der Steine und Erden	579 217	522 109	550 194	164 908	165 195	174 597
Hochofen-, Stahl- und Warmwalzwerke	2 135 236	2 059 191	2 232 815	722 209	714 903	753 897
Schmiede-, Preß- und Hammerwerke	59 846	54 705	62 456	25 825	25 763	27 835
Ziehereien und Kaltwalzwerke	433 898	414 031	475 121	133 381	136 404	149 364
NE-Metallindustrie	304 372	290 049	321 996	115 933	119 832	130 648
Eisen-, Stahl- und Tempergießerei	527 510	450 029	516 563	141 211	136 069	144 728
NE-Metallgießerei	71 687	65 760	76 768	23 452	23 207	24 259
Chemische Industrie	1 577 528	1 583 697	1 645 307	1 282 191	1 374 841	1 440 657
Sägewerke und holzbearbeitende Industrie	130 295	109 157	127 113	38 305	36 743	43 312
Holzschliff, Zellstoff, Papier und Pappe erzeugende Industrie	215 818	207 617	222 630	70 315	71 339	73 941
Gummi- und asbestverarbeitende Industrie	153 895	131 720	156 487	55 698	55 167	62 301
Grundstoff- und Produktionsgüterindustrien zusammen	6 322 580	6 021 669	6 519 458	2 863 299	2 952 695	3 122 894
Stahl-, Leichtmetall- und Schiffbau	801 187	688 418	742 979	370 052	347 255	356 950
Maschinenbau	2 453 010	2 275 853	2 508 916	1 454 554	1 471 775	1 590 526
Straßenfahrzeug- und Luftfahrzeugbau	834 382	744 782	856 956	358 765	357 928	394 503
Elektrotechnische Industrie	1 237 246	1 121 935	1 266 626	700 396	692 585	725 631
Feinmechanische und optische sowie Uhrenindustrie	58 654	55 204	61 429	31 902	32 093	38 219
Stahlverformung	637 742	559 917	657 884	205 757	200 990	216 827
Eisen-, Blech- und Metallwarenindustrie	1 340 981	1 228 328	1 362 713	498 651	500 735	528 436
davon						
Werkzeugindustrie	159 680	140 082	156 939	66 776	64 599	68 057
Heiz- und Kochgeräte-Industrie	79 185	68 634	74 435	32 103	27 739	27 814
Stahlblechwaren-, Stahlrohrmöbel-, NE-Metall- blechwaren- und Feinblechpackungsindustrie	395 363	367 884	402 677	154 438	155 847	161 840
Schloß- und Beschlagindustrie	261 358	231 677	266 957	85 472	88 084	95 236
Herstellung von Fahrradteilen, Kraftrad- einzelteilen und -zubehör, Kraftwagenzubehör	86 030	74 263	86 700	21 641	20 914	23 050
Schneidwaren- und Besteckindustrie	88 353	81 613	83 593	31 879	31 888	33 060
Metallwaren-, Metallkurzwaren- sowie Füllhalter- und Kugelschreiberindustrie	271 012	264 175	291 412	106 342	111 664	119 379
Investitionsgüterindustrien zusammen	7 363 202	6 674 437	7 457 503	3 620 077	3 603 361	3 851 092
Feinkeramische Industrie	66 008	59 811	64 248	41 542	42 096	45 261
Glasindustrie (einschl. Flachglasindustrie)	345 584	334 355	366 646	90 388	93 176	101 741
Holzverarbeitende Industrie	491 734	474 300	514 219	124 371	131 346	143 936
Papier- und papperarbeitende Industrie	241 081	237 863	260 813	106 697	115 817	123 671
Druckerei- und Vervielfältigungsindustrie	428 585	422 392	455 041	141 796	149 273	160 610
Kunststoffverarbeitende Industrie	214 659	221 292	308 237	92 083	101 357	170 033
Ledererzeugende Industrie	17 378	15 898	19 340	5 712	5 522	5 847
Lederverarbeitende Industrie	27 618	24 446	26 358	9 667	9 340	9 969
Schuhindustrie	86 266	74 827	82 354	25 011	23 961	25 060
Textilindustrie	1 138 956	1 030 865	1 128 169	454 870	458 571	479 720
Bekleidungsindustrie	613 730	548 604	588 802	196 117	195 724	204 885
Sonstige Verbrauchsgüterindustrien	16 970	15 949	18 603	6 715	6 484	7 209
Verbrauchsgüterindustrien zusammen	3 688 569	3 460 602	3 832 830	1 294 969	1 332 667	1 477 942
Mahl- und Schälmühlenindustrie	29 372	29 099	28 482	20 828	21 379	21 822
Nährmittelindustrie	17 821	17 839	17 493	19 139	19 583	22 035
Zuckerindustrie	30 702	31 634	32 553	11 751	12 142	13 367
Süßwarenindustrie	133 676	129 868	133 769	62 973	66 669	69 732
Ölmühlen- und Margarine-Industrie	39 747	39 102	40 346	28 923	29 977	31 404
Brauerei und Mälzerei	184 097	184 091	185 983	100 043	105 153	112 677
Tabakverarbeitende Industrie	31 956	29 956	29 573	16 288	16 419	16 727
Sonstige Nahrungs- und Genußmittelindustrien	376 508	384 371	404 982	212 601	226 760	251 070
Nahrungs- und Genußmittelindustrien zusammen	843 879	845 960	873 181	472 546	498 082	538 834
Industrie insgesamt	21 326 734	19 652 264	21 229 659	9 085 174	9 156 950	9 741 391
Außerdem:						
Öffentliche Elektrizitätsversorgungsunternehmen	308 298	319 699	329 463	235 598	249 978	271 670
Gasversorgungsunternehmen	83 356	86 199	87 151	74 301	87 929	84 759

1) Einschl. Lehrlingsvergütungen. - 2) Einschl. der dem Kohlenbergbau angeschlossenen Betriebe. - 3) Ausschl. der dem Kohlenbergbau angeschlossenen Kohlenwertstoffbetriebe.

HAUPTBETEILIGTE INDUSTRIEGRUPPEN

37

1.11.10 Umsatz einschl. und ohne Umsatzsteuer (MWSt) nach Industriegruppen 1968
Mill.DM

Industrie- Industriehauptgruppe	Umsatz ¹⁾				
	insgesamt		davon		
			Inland		Ausland
	einschl.	ohne	einschl.	ohne	
Umsatzsteuer					
Kohlenbergbau ²⁾	7 290	6 883	5 679	5 272	1 611
Sonstiger Bergbau und Torfindustrie	187	178	162	153	25
Bergbau zusammen	7 477	7 061	5 841	5 425	1 636
Mineralölverarbeitung und Kohlenwertstoffindustrie ³⁾	7 826	7 145	7 589	6 908	237
Industrie der Steine und Erden	3 378	3 094	3 193	2 909	185
Hochofen-, Stahl- und Warmwalzwerke	16 170	15 191	12 660	11 681	3 510
Schmiede-, Preß- und Hammerwerke	415	383	371	339	44
Ziehereien und Kaltwalzwerke	3 579	3 307	3 037	2 765	542
NE-Metallindustrie	3 038	2 846	2 586	2 394	452
Eisen-, Stahl- und Tempergießerei	2 031	1 859	1 860	1 688	171
NE-Metallgießerei	446	406	428	388	18
Chemische Industrie	17 816	16 676	12 493	11 353	5 323
Sägewerke und holzbearbeitende Industrie	941	861	866	786	75
Holzschliff, Zellstoff, Papier und Pappe erzeugende Industrie	1 571	1 441	1 401	1 271	170
Gummi- und asbestverarbeitende Industrie	751	691	633	573	118
Grundstoff- und Produktionsgüterindustrien zusammen	57 962	53 900	47 117	43 055	10 845
Stahl-, Leichtmetall- und Schiffbau	3 185	2 958	2 569	2 342	616
Maschinenbau	14 061	13 280	8 677	7 896	5 384
Straßenfahrzeug- und Luftfahrzeugbau	6 114	5 759	3 816	3 461	2 298
Elektrotechnische Industrie	8 234	7 582	7 170	6 518	1 064
Feinmechanische und optische sowie Uhrenindustrie	325	304	226	205	99
Stahlverformung	3 415	3 137	3 012	2 734	403
Eisen-, Blech- und Metallwarenindustrie	7 615	7 043	6 181	5 609	1 434
davon					
Werkzeugindustrie	777	728	544	495	233
Heiz- und Kochgeräte-Industrie	466	432	398	364	68
Stahlblechwaren-, Stahlrohrmöbel-, NE-Metall- blechwaren- und Feinblechpackungsindustrie	2 500	2 291	2 231	2 022	269
Schloß- und Beschlagindustrie	1 300	1 199	1 068	967	232
Herstellung von Fahrradteilen, Kraftrad- einzelteilen und -zubehör, Kraftwagenzubehör	503	464	415	376	88
Schneidwaren- und Besteckindustrie	414	387	289	262	125
Metallwaren-, Metallkurzwaren- sowie Füllhalter- und Kugelschreiberindustrie	1 655	1 542	1 236	1 123	419
Investitionsgüterindustrien zusammen	42 949	40 063	31 651	28 765	11 298
Feinkeramische Industrie	348	321	288	261	60
Glasindustrie (einschl. Flachglasindustrie)	1 884	1 737	1 640	1 493	244
Holzverarbeitende Industrie	3 119	2 855	2 923	2 659	196
Papier- und pappeverarbeitende Industrie	1 949	1 782	1 816	1 649	133
Druckerei- und Vervielfältigungsindustrie	1 827	1 686	1 797	1 656	30
Kunststoffverarbeitende Industrie	2 023	1 859	1 780	1 616	243
Ledererzeugende Industrie	153	140	136	123	17
Lederverarbeitende Industrie	154	141	141	128	13
Schuhindustrie	429	392	398	361	31
Textilindustrie	8 149	7 482	7 109	6 442	1 040
Bekleidungsindustrie	3 867	3 523	3 698	3 354	169
Sonstige Verbrauchsgüterindustrien	111	103	94	86	17
Verbrauchsgüterindustrien zusammen	24 013	22 021	21 820	19 828	2 193
Mahl- und Schäl- und Mühlenindustrie	857	823	764	730	93
Nährmittelindustrie	328	312	325	309	3
Zuckerindustrie	684	650	674	640	10
Süßwarenindustrie	1 328	1 262	1 289	1 223	39
Ölmühlen- und Margarine-Industrie	1 073	1 021	1 016	964	57
Brauerei und Mälzerei	2 038	1 855	2 013	1 830	25
Tabakverarbeitende Industrie	374	340	372	338	2
Sonstige Nahrungs- und Genußmittelindustrien	6 831	6 444	6 734	6 347	97
Nahrungs- und Genußmittelindustrien zusammen	13 513	12 707	13 187	12 381	326
Industrie insgesamt	145 914	135 752	119 616	109 454	26 298

1) Ohne sonstigen nichtindustriellen Umsatz, auch ohne Umsatz in Handelsware. - 2) Einschl. der dem Kohlenbergbau angeschlossenen Betriebe. - 3) Ausschl. der dem Kohlenbergbau angeschlossenen Kohlenwertstoffbetriebe.



Lfd. Nr.	Industriegruppe Industriehauptgruppe	1966			
		Umsatz insgesamt 1)	darunter Auslands- umsatz	% vom Bundes- gebiet	sonstiger nicht- industrieller Umsatz 2)
		Mill.DM			Mill.DM
1	Kohlenbergbau ³⁾	7 286	1 545	88,1	1 421
2	Sonstiger Bergbau und Torfindustrie	155	12	8,5	3
3	Bergbau zusammen	7 441	1 557	73,7	1 424
4	Mineralölverarbeitung und Kohlenwertstoffindustrie ⁴⁾	6 129	202	44,4	325
5	Industrie der Steine und Erden	3 261	169	26,6	127
6	Hochofen-, Stahl- und Warmwalzwerke	14 428	3 276	73,1	527
7	Schmiede-, Preß- und Hammerwerke	339	29	69,9	58
8	Ziehereien und Kaltwalzwerke	3 111	481	74,4	81
9	NE-Metallindustrie	2 641	464	37,6	288
10	Eisen-, Stahl- und Tempergießerei	1 948	160	47,9	59
11	NE-Metallgießerei	379	17	39,6	8
12	Chemische Industrie	15 002	4 224	41,3	1 237
13	Sägewerke und holzbearbeitende Industrie	795	52	22,2	183
14	Holzschliff, Zellstoff, Papier und Pappe erzeugende Industrie	1 346	114	31,4	160
15	Gummi- und asbestverarbeitende Industrie	695	96	14,1	57
16	Grundstoff- und Produktionsgüterindustrien zusammen	50 074	9 284	44,9	3 110
17	Stahl-, Leichtmetall- und Schiffbau	3 681	487	32,8	82
18	Maschinenbau	13 444	4 419	33,0	909
19	Straßenfahrzeug- und Luftfahrzeugbau	5 610	1 796	19,3	449
20	Elektrotechnische Industrie	7 710	917	23,5	575
21	Feinmechanische und optische sowie Uhrenindustrie	287	83	7,0	47
22	Stahlverformung	3 162	374	61,6	171
23	Eisen-, Blech- und Metallwarenindustrie	6 988	1 257	44,8	457
	davon				
24	Werkzeugindustrie	724	225	71,4	92
25	Heiz- und Kochgeräte-Industrie	412	62	31,0	16
26	Stahlblechwaren-, Stahlrohrmüßel-, NE-Metall- blechwaren- und Feinblechpackungsindustrie	2 385	217	38,8	105
27	Schloß- und Beschlagindustrie	1 185	204	64,9	51
28	Herstellung von Fahrradteilen, Krafttrad- einzelteilen und -zubehör, Kraftwagenzubehör	468	70	53,2	12
29	Schneidwaren- und Besteckindustrie	407	117	52,7	48
30	Metallwaren-, Metallkurzwaren- sowie Füllhalter- und Kugelschreiberindustrie	1 407	362	38,6	133
31	Investitionsgüterindustrien zusammen	40 882	9 333	29,5	2 690
32	Feinkeramische Industrie	310	50	15,9	18
33	Glasindustrie (einschl. Flachglasindustrie)	1 685	175	50,7	145
34	Holzverarbeitende Industrie	2 864	108	32,9	102
35	Papier- und pappeverarbeitende Industrie	1 680	87	30,7	78
36	Druckerei- und Vervielfältigungsindustrie	1 679	17	24,4	47
37	Kunststoffverarbeitende Industrie	1 305	139	26,1	67
38	Ledererzeugende Industrie	136	14	9,6	1
39	Ledererarbeitende Industrie	148	11	11,6	29
40	Schuhindustrie	416	9	14,6	18
41	Textilindustrie	7 605	861	36,3	306
42	Bekleidungsindustrie	3 798	136	30,2	159
43	Sonstige Verbrauchsgüterindustrien	93	14	4,9	6
44	Verbrauchsgüterindustrien zusammen	21 719	1 621	30,0	976
45	Mahl- und Schlämmlmühlenindustrie	940	83	32,8	60
46	Nährmittelindustrie	282	2	18,4	12
47	Zuckerindustrie	574	0	28,3	8
48	Süßwarenindustrie	1 176	23	31,9	86
49	Ölmühlen- und Margarine-Industrie	1 076	49	35,7	38
50	Brauerei und Mälzerei	1 833	22	27,3	46
51	Tabakverarbeitende Industrie	341	1	4,1	5
52	Sonstige Nahrungs- und Genußmittelindustrien	6 254	77	23,0	763
53	Nahrungs- und Genußmittelindustrien zusammen	12 476	257	22,6	1 018
54	Industrie insgesamt	132 592	22 052	34,2	9 218
	Außerdem:				
55	Öffentliche Elektrizitätsversorgungsunternehmen	4 659	.	.	.
56	Gasversorgungsunternehmen ⁵⁾	1 551	.	.	.

*) Ab 1968 ohne Umsatzsteuer (MWSt). - 1) Ohne sonstigen nichtindustriellen Umsatz, auch ohne Umsatz in Handelsware. - Kohlenbergbau angeschlossenen Kohlenwertstoffbetriebe. - 5) Einschl. Umsatz für Durchleitungsgas.

INDUSTRIEGRUPPEN
strategiegruppen 1966 - 1968 *)

1967				1968				Lfd. Nr.
Umsatz insgesamt 1)	darunter Auslands- umsatz	% vom Bundes- gebiet	sonstiger nicht- industrieller Umsatz 2)	Umsatz insgesamt 1)	darunter Auslands- umsatz	% vom Bundes- gebiet	sonstiger nicht- industrieller Umsatz 2)	
Mill. DM				Mill. DM			Mill. DM	
6 769	1 486	89,2	1 383	6 883	1 611	90,6	1 338	1
162	19	8,6	3	178	25	9,0	3	2
6 931	1 505	73,2	1 386	7 061	1 636	73,8	1 341	3
6 768	244	46,5	508	7 145	237	42,1	509	4
3 092	168	26,8	124	3 094	185	27,3	137	5
14 311	4 186	73,1	608	15 191	3 510	73,2	860	6
323	38	71,0	49	383	44	72,7	61	7
2 960	561	73,8	109	3 307	542	75,9	190	8
2 460	450	37,9	244	2 846	452	38,1	388	9
1 689	164	48,0	53	1 859	171	49,2	65	10
335	16	37,4	8	406	18	37,3	17	11
15 605	4 725	41,1	1 251	16 676	5 323	39,7	1 337	12
679	52	20,5	147	861	75	24,1	120	13
1 349	142	31,2	145	1 441	170	31,4	145	14
608	100	13,6	54	691	118	12,4	58	15
50 179	10 846	45,1	3 300	53 900	10 845	44,2	3 887	16
3 668	643	33,7	59	2 958	616	31,2	59	17
12 806	4 855	32,1	972	13 280	5 384	31,9	1 021	18
4 763	1 727	18,0	450	5 759	2 298	18,8	318	19
7 170	956	22,2	553	7 582	1 064	21,8	467	20
273	85	6,6	47	304	99	7,0	50	21
2 743	407	61,2	152	3 137	403	61,7	155	22
6 565	1 337	43,9	427	7 043	1 434	44,3	466	23
645	228	70,4	85	728	233	68,4	97	24
399	56	31,7	20	432	68	33,9	22	25
2 244	253	37,8	96	2 291	269	37,5	122	26
1 095	203	64,1	46	1 199	232	65,2	42	27
418	85	50,7	9	464	88	50,2	17	28
382	118	50,4	50	387	125	49,9	42	29
1 382	394	38,9	121	1 542	419	39,4	124	30
37 988	10 010	28,6	2 660	40 063	11 298	28,3	2 536	31
303	55	16,1	18	321	60	15,9	27	32
1 627	196	49,4	188	1 737	244	49,6	195	33
2 797	132	33,1	100	2 855	196	33,1	82	34
1 669	102	31,3	83	1 782	133	31,5	87	35
1 633	22	23,6	47	1 686	30	23,2	59	36
1 396	163	27,0	63	1 859	243	29,8	166	37
114	14	8,9	1	140	17	16,7	2	38
132	10	11,5	29	141	13	11,5	32	39
380	10	13,7	4	392	31	13,2	7	40
6 925	899	35,6	304	7 482	1 040	35,3	249	41
3 429	126	30,0	137	3 523	169	30,3	127	42
86	12	4,6	4	103	17	5,2	4	43
20 491	1 741	29,7	978	22 021	2 193	30,1	1 037	44
960	101	33,9	59	823	93	33,1	37	45
324	2	20,2	11	312	3	19,6	13	46
588	0	28,1	8	650	10	28,3	7	47
1 190	29	31,0	88	1 262	39	31,2	104	48
1 079	63	35,7	58	1 021	57	35,7	66	49
1 874	24	27,3	53	1 855	25	27,3	76	50
336	1	3,8	5	340	2	3,7	8	51
6 496	100	22,6	824	6 444	97	21,7	841	52
12 847	320	22,2	1 106	12 707	326	21,5	1 152	53
128 436	24 422	33,7	9 430	135 752	26 298	33,5	9 953	54
4 811	.	.	.	5 062	.	.	.	55
1 698	.	.	.	1 690	.	.	.	56

2) Einschl. Umsatz in Handelsware. - 3) Einschl. der dem Kohlenbergbau angeschlossenen Betriebe. - 4) Ausschl. der dem

HAUPTBETEILIGTE
 1.11.12 Kohle- sowie Heizölverbrauch

Lfd. Nr.	Industriegruppe Industriehauptgruppe	Kohle					
		insgesamt			Steinkohle		
		1966	1967	1968	1966	1967	1968
		1 000 t SKE ¹⁾			1 000 t		
1	Kohlenbergbau ²⁾	15 394	14 506	13 760	11 660	11 025	10 749
2	Sonstiger Bergbau und Torfindustrie	1	1	1	0	0	0
3	Bergbau zusammen	15 395	14 507	13 761	11 660	11 025	10 749
4	Mineralölverarbeitung und Kohlenwertstoffindustrie ³⁾	857	766	757	627	546	573
5	Industrie der Steine und Erden	1 711	1 409	1 427	766	661	684
6	Hochofen-, Stahl- und Warmwalzwerke	12 808	13 497	14 870	973	764	1 280
7	Schmiede-, Preß- und Hammerwerke	27	24	24	11	9	8
8	Ziehereien und Kaltwalzwerke	87	83	82	37	32	29
9	NE-Metallindustrie	1 184	1 001	1 164	166	141	106
10	Eisen-, Stahl- und Tempergießerei	271	225	230	21	18	19
11	NE-Metallgießerei	2	2	2	0	0	0
12	Chemische Industrie	4 528	4 385	4 150	3 301	3 290	3 085
13	Sägewerke und holzbearbeitende Industrie	35	30	33	33	29	32
14	Holzschliff, Zellstoff, Papier und Pappe erzeugende Industrie	702	615	546	550	479	432
15	Gummi- und asbestverarbeitende Industrie	53	46	52	40	33	36
16	Grundstoff- und Produktionsgüterindustrien zusammen	22 265	22 083	23 337	6 525	6 002	6 284
17	Stahl-, Leichtmetall- und Schiffbau	30	23	21	16	14	13
18	Maschinenbau	271	268	262	159	172	172
19	Straßenfahrzeug- und Luftfahrzeugbau	23	14	16	9	6	7
20	Elektrotechnische Industrie	71	60	61	42	36	40
21	Feinmechanische und optische sowie Uhrenindustrie	1	1	1	1	1	1
22	Stahlverformung	30	21	19	10	10	9
23	Eisen-, Blech- und Metallwarenindustrie	60	51	45	31	26	24
	davon						
24	Werkzeugindustrie	6	5	4	3	3	2
25	Heiz- und Kochgeräte-Industrie	9	8	7	2	1	1
26	Stahlblechwaren-, Stahlrohrmöbel-, NE-Metall- blechwaren- und Feinblechpackungsindustrie	12	9	8	4	4	3
27	Schloß- und Beschlagindustrie	10	8	7	5	4	3
28	Herstellung von Fahrradteilen, Kraftrad- einzelteilen und -zubehör, Kraftwagenzubehör	2	2	1	1	1	1
29	Schneidwaren- und Besteckindustrie	3	2	2	2	1	1
30	Metallwaren-, Metallkurzwaren- sowie Füllhalter- und Kugelschreiberindustrie	18	17	16	14	13	13
31	Investitionsgüterindustrien zusammen	486	438	425	268	265	266
32	Feinkeramische Industrie	12	8	6	9	8	6
33	Glasindustrie (einschl. Flachglasindustrie)	14	8	8	2	2	1
34	Holzverarbeitende Industrie	31	25	24	24	19	19
35	Papier- und pappeverarbeitende Industrie	11	11	9	7	7	6
36	Druckerei- und Vervielfältigungsindustrie	5	4	3	2	1	1
37	Kunststoffverarbeitende Industrie	16	14	39	11	9	36
38	Ledererzeugende Industrie	12	11	11	6	5	6
39	Lederverarbeitende Industrie	2	2	2	2	2	2
40	Schuhindustrie	2	1	2	2	1	1
41	Textilindustrie	325	265	261	282	236	231
42	Bekleidungsindustrie	11	8	7	5	3	3
43	Sonstige Verbrauchsgüterindustrien	0	0	0	0	0	0
44	Verbrauchsgüterindustrien zusammen	441	357	372	352	293	312
45	Mahl- und Schlämmlmolenindustrie	20	16	16	16	15	16
46	Nährmittelindustrie	1	1	1	1	1	1
47	Zuckerindustrie	88	104	87	54	74	59
48	Süßwarenindustrie	19	17	13	18	17	13
49	Ölmühlen- und Margarine-Industrie	39	32	30	39	32	30
50	Brauerei und Mälzerei	110	104	87	102	97	78
51	Tabakverarbeitende Industrie	2	2	2	1	1	1
52	Sonstige Nahrungs- und Genußmittelindustrien	119	102	99	107	95	94
53	Nahrungs- und Genußmittelindustrien zusammen	398	378	335	338	332	292
54	Industrie insgesamt	38 985	37 763	38 230	19 143	17 917	17 903

 1) Bei der Umrechnung wurde zugrunde gelegt: 1 t Steinkohle = 1 t Steinkohlenkoks = 3 t Rohbraunkohle = 1,5 t Braunkohlen
 Kohlenbergbau angeschlossenen Kohlenwertstoffbetriebe.

INDUSTRIEGRUPPEN
nach Industriegruppen 1966 - 1968

verbrauch			Heizölverbrauch					Lfd. Nr.
von			1966	1967	1968			
Steinkohlenkoks					insgesamt	extra leicht und leicht	mittelschwer, schwer und extra schwer	
1966	1967	1968						
1 000 t								
925	799	593	31 869	30 333	47 222	24 784	22 438	1
1	0	1	12 871	15 535	17 361	2 636	14 725	2
926	799	594	44 740	45 868	64 583	27 420	37 163	3
3	3	3	1 482 063	1 581 858	1 709 549	102 990	1 606 559	4
896	717	716	873 053	911 084	953 384	281 758	671 626	5
11 798	12 715	13 576	1 944 411	1 972 966	2 222 678	64 026	2 158 652	6
10	11	12	29 302	30 779	35 177	21 040	14 137	7
7	5	4	43 019	46 663	49 935	31 941	17 994	8
130	140	151	162 068	149 780	169 815	46 893	122 922	9
240	199	204	55 974	54 007	60 790	47 183	13 607	10
2	2	2	17 271	16 439	19 685	17 968	1 717	11
507	411	425	1 652 963	1 711 294	1 731 187	179 234	1 551 953	12
0	0	0	25 432	13 949	35 786	8 526	27 260	13
2	1	1	192 021	251 855	307 527	6 964	300 563	14
1	1	1	18 603	20 682	26 707	8 151	18 556	15
13 596	14 205	15 095	6 496 180	6 761 356	7 322 220	816 674	6 505 546	16
13	9	8	44 215	41 633	46 774	34 169	12 605	17
78	66	64	203 650	204 531	238 907	176 088	62 819	18
6	4	4	102 006	104 755	124 058	28 906	95 152	19
12	9	9	130 707	132 410	138 604	81 583	57 021	20
1	1	0	4 673	4 981	4 735	4 276	459	21
17	9	8	114 701	109 121	125 005	110 095	14 910	22
27	22	19	162 167	161 437	182 420	147 512	34 908	23
3	2	2	19 105	18 923	21 488	19 836	1 652	24
7	7	6	5 830	5 625	5 951	5 064	887	25
6	5	4	52 580	50 329	56 660	50 464	6 196	26
5	4	4	27 145	28 460	33 375	27 008	6 367	27
1	0	0	12 990	11 745	13 892	10 289	3 603	28
1	1	1	10 601	10 177	10 490	10 107	383	29
4	3	2	33 916	36 178	40 564	24 744	15 820	30
154	120	112	762 119	758 868	860 503	582 629	277 874	31
0	0	0	29 455	29 385	31 556	20 205	11 351	32
2	2	2	487 290	474 502	508 890	47 488	461 402	33
4	3	3	30 532	31 725	35 424	26 552	8 872	34
3	2	2	49 957	52 199	57 489	26 469	31 020	35
3	3	2	29 368	29 588	31 459	25 615	5 844	36
2	2	1	34 664	51 742	65 248	25 114	40 134	37
1	1	0	7 388	6 984	8 902	2 508	6 394	38
1	0	0	2 684	2 764	2 918	2 168	750	39
1	1	1	3 259	3 315	3 645	2 829	816	40
25	21	20	415 229	399 254	435 346	68 938	366 408	41
6	4	4	41 723	41 817	46 923	41 152	5 771	42
0	0	0	1 899	1 823	2 095	1 941	154	43
48	39	35	1 133 448	1 125 098	1 229 895	290 979	938 916	44
1	1	0	7 700	9 539	9 983	4 299	5 684	45
1	0	0	4 871	4 948	4 984	3 202	1 782	46
10	12	11	131 471	127 419	125 073	3 976	121 097	47
0	0	0	24 724	24 653	28 805	7 744	21 061	48
0	0	0	54 473	59 633	65 951	6 185	59 766	49
5	4	6	67 186	68 816	87 549	12 220	75 329	50
1	1	1	3 632	3 634	3 726	3 481	245	51
3	2	2	238 470	273 015	270 108	89 622	180 486	52
21	20	20	532 527	571 657	596 179	130 729	465 450	53
14 745	15 183	15 856	8 969 014	9 262 847	10 073 380	1 848 431	8 224 949	54

briketts oder 1,5 t Braunkohlenkoks. - 2) Einschl. der dem Kohlenbergbau angeschlossenen Betriebe. - 3) Ausschl. der dem

HAUPTBETEILIGTE INDUSTRIEGRUPPEN
1.11.13 Strom- und Gasverbrauch nach Industriegruppen
1966 - 1968

Industriegruppe Industriehauptgruppe	Stromverbrauch			Gasverbrauch ¹⁾		
	1966	1967	1968	1966	1967	1968
	1 000 kWh			1 000 Nm ³		
Kohlenbergbau ²⁾	11 056 666	10 557 477	10 427 702	6 194 073	4 999 290	5 479 704
Sonstiger Bergbau und Torfindustrie	165 710	168 361	182 114	-	-	-
Bergbau zusammen	11 222 376	10 725 838	10 609 816	6 194 073	4 999 290	5 479 704
Mineralölverarbeitung und Kohlenwertstoffindustrie ³⁾	2 533 872	2 732 786	2 716 907	450 914	432 563	185 437
Industrie der Steine und Erden	1 707 460	1 681 816	1 810 524	261 939	233 194	294 123
Hochofen-, Stahl- und Warmwalzwerke	9 558 111	9 809 211	11 176 248	3 917 796	3 923 299	4 696 440
Schmiede-, Preß- und Hammerwerke	106 860	115 668	128 870	85 259	82 919	85 681
Ziehereien und Kaltwalzwerke	737 204	746 966	846 291	356 408	354 057	378 814
NE-Metallindustrie	3 159 649	3 165 253	3 360 578	168 008	156 591	179 394
Eisen-, Stahl- und Tempergießerei	878 064	823 759	946 948	263 988	255 612	256 315
NE-Metallgießerei	57 407	53 589	61 760	44 113	43 421	41 365
Chemische Industrie	14 567 532	15 161 340	16 078 842	858 428	743 892	1 160 361
Sägewerke und holzbearbeitende Industrie	155 489	133 819	193 085	981	639	618
Holzschliff, Zellstoff, Papier und Pappe erzeugende Industrie	1 236 592	1 292 450	1 382 422	1 565	10 738	46 247
Gummi- und asbestverarbeitende Industrie	125 583	120 211	139 016	520	350	430
Grundstoff- und Produktionsgüterindustrien zusammen	34 823 823	35 836 868	38 841 491	6 409 919	6 237 275	7 325 225
Stahl-, Leichtmetall- und Schiffbau	211 811	171 921	192 766	57 961	43 643	46 232
Maschinenbau	995 918	979 997	1 108 119	216 852	200 734	215 281
Straßenfahrzeug- und Luftfahrzeugbau	857 490	787 385	908 328	97 630	83 510	100 768
Elektrotechnische Industrie	617 406	612 533	701 863	60 014	53 954	57 012
Feinmechanische und optische sowie Uhrenindustrie	14 120	14 221	15 599	1 583	1 403	1 249
Stahlverformung	524 772	486 445	574 307	381 279	329 255	328 553
Eisen-, Blech- und Metallwarenindustrie	707 299	690 575	782 746	168 318	159 988	164 000
davon						
Werkzeugindustrie	114 189	100 303	113 666	30 177	25 730	26 900
Heiz- und Kochgeräte-Industrie	29 071	25 598	26 891	28 929	24 422	25 039
Stahlblechwaren-, Stahlrohrmöbel-, NE-Metall- blechwaren- und Feinblechpackungsindustrie	180 998	181 859	206 314	48 158	51 422	53 398
Schloß- und Beschlagindustrie	96 758	97 576	112 892	14 030	13 024	13 962
Herstellung von Fahrradteilen, Kraftrad- einzelteilen und -zubehör, Kraftwagenzubehör	46 733	43 987	51 754	8 484	6 179	5 995
Schneidwaren- und Besteckindustrie	35 281	32 294	34 571	6 247	5 185	5 152
Metallwaren-, Metallkurzwaren- sowie Füllhalter- und Kugelschreiberindustrie	204 269	208 958	236 658	32 293	34 026	33 554
Investitionsgüterindustrien zusammen	3 928 816	3 743 077	4 283 728	983 637	872 487	913 095
Feinkeramische Industrie	61 829	59 904	66 514	76 443	72 902	71 713
Glasindustrie (einschl. Flachglasindustrie)	626 942	588 621	671 892	330 056	328 653	342 720
Holzverarbeitende Industrie	179 693	179 489	192 023	688	577	410
Papier- und pappeverarbeitende Industrie	147 786	161 017	186 089	3 488	3 671	4 108
Druckerei- und Vervielfältigungsindustrie	133 319	136 943	150 725	4 524	4 272	5 044
Kunststoffverarbeitende Industrie	208 782	255 757	378 875	4 111	3 867	4 682
Ledererzeugende Industrie	11 847	10 968	14 043	1	1	0
Lederverarbeitende Industrie	4 941	5 074	5 556	257	280	157
Schuhindustrie	15 228	13 787	15 947	100	75	87
Textilindustrie	1 283 171	1 204 040	1 324 245	31 010	31 214	37 777
Bekleidungsindustrie	86 587	86 580	90 810	2 890	2 388	2 282
Sonstige Verbrauchsgüterindustrien	4 784	4 606	4 978	754	645	805
Verbrauchsgüterindustrien zusammen	2 764 909	2 706 786	3 101 697	454 322	488 545	469 785
Mahl- und Schälmlmühlenindustrie	105 589	106 384	100 894	157	189	150
Nährmittelindustrie	11 455	12 655	12 347	1 167	1 169	1 503
Zuckerindustrie	101 250	113 900	106 091	103	99	87
Süßwarenindustrie	120 152	118 965	122 174	18 466	16 943	14 160
Ölmühlen- und Margarine-Industrie	80 127	81 218	80 069	156	262	320
Brauerei und Mälzerei	180 532	188 216	205 802	10 511	11 415	11 295
Tabakverarbeitende Industrie	11 060	10 506	10 287	343	366	326
Sonstige Nahrungs- und Genußmittelindustrien	361 527	395 609	418 731	18 791	16 982	16 570
Nahrungs- und Genußmittelindustrien zusammen	971 692	1 027 453	1 056 395	49 694	47 425	44 411
Industrie insgesamt	53 711 616	54 040 022	57 893 127	14 091 645	12 605 022	14 232 220

1) Einschl. Verbrauch an Erdgas. - 2) Einschl. der dem Kohlenbergbau angeschlossenen Betriebe. - 3) Ausschl. der dem Kohlenbergbau angeschlossenen Kohlenwertstoffbetriebe.

HAUPTBETEILIGTE INDUSTRIEGRUPPEN
1.11.14 Bezug, Eigenerzeugung und Abgabe von Strom
nach ausgewählten Industriegruppen 1966 - 1968

Industriegruppe Jahr	Bezug		Eigenerzeugung		Abgabe	
	aus dem öffentlichen Netz	von anderen Betrieben	aus Wasserkraft	aus Kohle und sonstigen Kraftquellen	an das öffentliche Netz	an andere Betriebe
1 000 kWh						
Kohlenbergbau ¹⁾ 1966	3 881 968	1 130 631	2 620	24 413 668	14 813 165	3 559 056
1967	3 874 088	818 100	2 488	25 076 317	15 683 329	3 530 187
1968	4 075 067	860 433	2 420	25 091 028	16 263 450	3 337 796
Mineralölverarbeitung und Kohlenwertstoffindustrie 2) 1966	1 161 561	475 664	-	1 680 546	736 050	47 849
1967	1 093 374	499 292	-	1 758 050	625 784	62 010
1968	998 166	516 854	-	1 976 314	690 107	84 320
Industrie der Steine und Erden . . . 1966	1 624 213	68 331	126	19 646	1 671	3 185
1967	1 592 688	75 724	96	18 363	1 457	3 598
1968	1 715 460	81 148	79	19 195	1 417	3 941
Hochofen-, Stahl- und Warmwalzwerke 1966	6 239 969	529 055	15 827	3 814 997	318 312	723 425
1967	6 619 062	284 527	14 575	3 921 908	388 085	642 776
1968	7 635 676	329 366	17 449	5 968 382	1 988 917	785 708
Ziehereien und Kaltwalzwerke . . . 1966	699 614	741	7 593	113 795	1 589	82 950
1967	709 817	800	8 059	119 636	1 633	89 713
1968	815 798	988	7 173	129 195	1 036	105 827
NE-Metallindustrie 1966	2 869 774	19 317	16 243	2 039 127	1 776 259	8 553
1967	2 909 767	15 732	15 529	1 755 286	1 520 093	10 968
1968	3 058 548	18 153	14 298	2 201 032	1 921 963	9 490
Chemische Industrie 1966	6 860 223	1 858 288	319	8 001 624	1 539 275	613 647
1967	6 878 088	2 024 723	344	8 457 031	1 559 021	639 825
1968	7 216 055	2 133 344	447	8 889 719	1 477 591	683 132
Holzschliff, Zellstoff, Papier und Pappe erzeugende Industrie . . 1966	313 914	1 348	8 398	919 711	4 154	2 625
1967	314 080	1 417	7 488	975 498	3 410	2 623
1968	350 041	1 311	7 796	1 027 611	1 557	2 780
Maschinenbau 1966	981 366	21 906	589	112 002	1 844	118 101
1967	967 295	20 707	418	109 650	2 443	115 630
1968	1 106 781	16 621	14	115 223	5 261	125 259
Textilindustrie 1966	1 081 079	13 160	14 672	213 819	25 800	13 759
1967	1 016 898	11 039	10 991	201 784	24 052	12 620
1968	1 118 621	11 219	9 104	223 672	25 768	12 603
Industrie insgesamt 1966	31 854 981	4 553 460	82 943	41 670 479	19 220 766	5 229 481
1967	31 980 139	4 207 846	74 548	42 756 038	19 817 948	5 160 601
1968	34 935 299	4 409 220	72 912	46 068 167	22 400 337	5 192 134

1) Einschl. aller dem Kohlenbergbau angeschlossenen Betriebe. - 2) Ausschl. der dem Kohlenbergbau angeschlossenen Kohlenwertstoffbetriebe.

HAUPTBETEILIGTE

1.11.15 Betriebe, Beschäftigte, Umsatz, geleistete Arbeiterstunden, Löhne
in den kreisfreien Städten

Lfd. Nr.	Verwaltungsbezirk Jahr	Betriebe	Beschäftigte			Umsatz ¹⁾		Geleistete Arbeiter- stunden 1 000	
			insgesamt	Inhaber und An- gestellte	Arbeiter einschl. gewerbliche Lehrlinge	insgesamt	darunter Auslands- umsatz 2)		
									Monatsdurchschnitt
1	Krfr.St. Düsseldorf	1966	535	122 820	39 731	83 088	7 127 058	1 260 690	163 354
		1967	523	117 468	39 546	77 922	7 261 888	1 567 535	150 643
		1968	506	115 438	39 753	75 685	7 092 154	1 531 824	149 231
2	" Duisburg	1966	248	98 723	22 065	76 658	6 371 330	1 220 076	146 850
		1967	237	91 617	21 280	70 337	6 474 616	1 649 144	133 799
		1968	234	90 832	21 105	69 727	6 794 164	1 332 314	136 355
3	" Essen	1966	370	103 649	22 756	80 893	3 537 755	259 860	148 518
		1967	349	88 431	21 391	67 040	3 264 494	264 922	120 409
		1968	335	83 670	20 691	62 979	3 460 983	261 361	117 365
4	" Krefeld	1966	298	56 370	15 743	40 627	3 219 441	793 345	77 838
		1967	285	53 175	15 406	37 769	3 258 988	890 757	71 234
		1968	274	53 648	15 516	38 132	3 451 920	950 780	72 958
5	" Leverkusen	1966	44	47 800	17 396	30 404	3 118 651	1 444 668	57 411
		1967	43	46 634	17 765	28 869	3 073 323	1 506 232	53 701
		1968	41	46 847	18 188	28 659	3 405 535	1 681 134	53 062
6	" Mönchengladbach . .	1966	218	27 973	6 096	21 877	1 255 337	263 674	41 872
		1967	208	24 705	5 784	18 921	1 078 115	273 870	34 765
		1968	191	24 490	5 740	18 750	1 166 409	308 340	36 663
7	" Mülheim a.d.Ruhr .	1966	129	32 033	7 047	24 986	1 387 551	354 530	46 899
		1967	132	28 872	6 610	22 262	1 332 350	488 432	42 649
		1968	125	28 678	6 565	22 113	1 434 072	456 512	42 592
8	" Neuß	1966	112	21 568	4 972	16 596	1 595 533	191 980	33 175
		1967	110	20 243	4 892	15 345	1 611 483	261 214	29 617
		1968	108	20 296	4 954	15 342	1 506 455	219 264	30 052
9	" Oberhausen	1966	83	51 862	11 263	40 599	2 150 430	461 973	75 573
		1967	79	47 219	10 877	36 342	2 155 819	544 748	65 676
		1968	79	42 489	10 382	32 107	1 922 001	419 483	61 899
10	" Remscheid	1966	345	34 671	8 095	26 576	1 505 364	342 082	51 934
		1967	333	31 607	7 823	23 784	1 387 344	357 066	44 965
		1968	326	32 384	7 904	24 480	1 477 058	391 031	47 749
11	" Rheydt	1966	180	22 834	4 854	17 980	1 003 517	130 901	33 691
		1967	169	20 477	4 547	15 930	909 880	158 251	29 168
		1968	156	20 126	4 508	15 618	964 319	156 561	29 350
12	" Solingen	1966	517	37 405	8 827	28 578	1 368 338	262 059	54 874
		1967	511	34 179	8 597	25 582	1 239 060	264 131	47 955
		1968	487	34 599	8 631	25 968	1 354 958	291 302	50 050
13	" Viersen	1966	54	5 609	1 217	4 392	226 113	32 021	8 341
		1967	52	5 266	1 224	4 042	215 464	39 177	7 443
		1968	53	5 440	1 254	4 186	244 336	42 451	7 804
14	" Wuppertal	1966	854	89 981	25 300	64 681	3 931 220	494 606	121 721
		1967	817	83 280	24 740	58 540	3 614 464	533 307	106 552
		1968	792	84 734	25 033	59 701	3 887 065	577 285	111 960
15	Ldkr. Dinslaken	1966	62	22 348	3 043	19 305	1 485 724	83 633	35 750
		1967	59	20 103	3 004	17 099	1 562 872	110 787	30 067
		1968	62	20 266	2 971	17 295	1 546 486	86 493	32 101
16	" Düsseldorf-Mettmann	1966	602	82 908	19 474	63 434	3 388 377	438 330	124 272
		1967	584	74 741	18 722	56 019	3 069 079	457 683	105 557
		1968	580	75 994	18 547	57 447	3 369 829	522 280	111 980
17	" Geldern	1966	96	6 858	1 353	5 505	287 693	13 080	10 864
		1967	92	6 138	1 273	4 865	259 430	15 374	9 520
		1968	85	5 927	1 229	4 698	256 869	16 970	9 241
18	" Grevenbroich . . .	1966	166	32 017	6 592	25 425	2 482 980	745 247	49 787
		1967	169	30 875	6 619	24 256	2 473 102	811 183	46 483
		1968	168	32 054	7 002	25 052	2 811 245	1 001 818	49 709
19	" Kempen-Krefeld . .	1966	287	31 138	6 453	24 685	1 324 991	246 014	46 509
		1967	287	29 235	6 460	22 775	1 330 698	293 262	42 751
		1968	288	29 910	6 645	23 265	1 498 505	349 544	44 874
20	" Kleve	1966	98	12 151	2 489	9 662	954 585	51 954	17 903
		1967	96	11 120	2 426	8 694	939 111	67 879	15 634
		1968	90	10 917	2 391	8 526	945 958	73 510	15 806

1) 1968 ohne Umsatzsteuer (MWSt). - 2) Ohne Auslandsumsatz des Kohlenbergbaues, ausgenommen in der Landessumme. - 3) Bei oder 1,5 t Braunkohlenkoks.

und Gehälter sowie Kohle-, Heizöl-, Strom- und Gasverbrauch der Industrie und Landkreisen 1966 - 1968

Bruttolöhne einschl. Lehrlings- vergütungen	Bruttogehälter einschl. Lehrlings- vergütungen	Kohleverbrauch			Heizölverbrauch		Strom	Stadt-, Kokerei- oder Ferngas	Erdgas	Lfd. Nr.
		insgesamt in SKE 3)	darunter		insgesamt	darunter mittel- schwer, schwer und extra schwer				
			Stein- kohle	Stein- kohlen- koks						
1 000 DM		1 000 t					1 000 kWh	1 000 Nm ³		
902 619	613 478	322	294	16	268	209	1 297 939	526 934	13 578	1
863 565	633 392	300	279	17	256	203	1 294 837	335 606	121 213	
916 944	683 158	269	246	18	282	229	1 361 253	190 092	206 108	
826 462	340 689	5 877	460	5 417	814	762	3 668 039	.	.	2
782 844	334 967	6 342	347	5 995	931	890	3 888 885	.	.	
843 674	355 873	6 929	315	6 614	1 022	987	4 499 672	.	.	
819 329	367 723	191	159	32	128	106	368 407	115 731	.	3
684 785	349 467	206	176	30	125	105	354 494	109 357	-	
701 365	359 422	174	143	31	128	108	378 782	111 493	-	
405 394	239 024	450	396	20	317	248	1 475 871	193 222	.	4
391 054	247 179	390	344	18	291	220	1 519 189	165 246	.	
428 983	264 152	381	342	17	220	181	1 671 156	27 923	.	
397 488	378 004	434	306	12	.	.	.	127 887	-	5
395 520	400 866	439	290	12	.	.	.	116 923	20 409	
412 735	422 664	322	208	19 877	269 874	
199 720	85 556	34	20	12	44	35	134 762	10 390	.	6
172 062	83 224	28	16	10	44	36	130 133	11 910	.	
190 868	87 899	28	16	10	45	36	151 430	12 099	.	
261 698	101 947	22	7	14	120	112	424 961	7 884	.	7
249 627	100 007	23	8	15	111	103	430 332	7 651	.	
263 054	105 062	19	4	15	103	94	445 828	7 661	.	
174 782	72 806	89	32	8	38	28	237 377	33 979	-	8
161 230	71 026	83	25	7	39	28	239 524	32 313	-	
173 488	75 934	80	20	7	43	28	248 470	26 286	2 678	
431 456	179 823	1 537	381	.	184	160	1 008 019	329 144	.	9
392 570	176 021	1 508	271	.	204	176	929 174	257 765	.	
387 743	173 992	.	223	.	290	262	957 015	245 897	38 993	
270 467	113 412	24	16	8	40	12	250 923	127 993	-	10
243 483	111 748	20	14	6	40	11	233 158	115 948	-	
274 345	122 171	21	14	7	44	10	268 537	126 127	.	
163 651	64 243	28	20	3	43	35	143 865	9 839	-	11
148 246	63 409	17	15	2	46	39	137 084	11 188	-	
159 463	67 019	13	11	2	54	46	152 421	8 952	.	
271 521	117 572	28	19	8	38	12	165 426	44 911	-	12
244 571	120 185	16	10	5	42	14	155 929	38 317	-	
270 972	128 284	14	9	5	46	16	178 836	45 031	-	
36 606	17 423	14	12	1	.	.	27 297	735	-	13
34 607	18 148	8	7	1	.	8	27 981	682	-	
39 241	19 194	5	4	1	.	.	32 225	607	60	
613 256	358 926	89	82	6	136	79	408 425	51 955	-	14
561 977	364 502	64	57	4	136	91	413 125	45 226	.	
625 555	392 865	56	51	4	155	104	462 594	44 693	667	
201 038	49 496	7	6	1	173	169	223 839	20 352	-	15
179 095	49 292	6	5	1	170	165	239 033	17 444	-	
204 136	53 622	5	4	1	157	152	253 682	19 829	.	
643 054	277 919	565	157	403	148	89	706 721	148 122	.	16
564 438	272 949	531	160	368	153	89	674 148	114 565	12 248	
635 577	291 416	528	163	362	163	94	737 438	55 015	86 552	
46 232	15 780	5	5	0	7	3	24 876	10	-	17
41 559	15 645	5	4	1	8	3	24 111	.	-	
43 365	16 501	5	4	1	9	6	25 302	.	.	
280 819	104 748	1 121	.	6	121	109	2 376 952	63 275	-	18
277 862	107 907	1 005	.	5	113	102	2 618 745	55 533	8 688	
317 100	118 399	1 196	144	7	105	93	2 849 932	66 418	52 525	
218 625	86 928	73	57	14	83	43	197 799	10 124	.	19
208 127	90 608	67	51	14	82	41	204 837	10 561	72	
233 498	100 388	57	41	14	90	48	232 997	3 447	10 670	
81 474	33 394	14	.	1	37	31	72 129	4 016	-	20
73 697	33 915	10	.	1	41	35	70 807	3 575	-	
76 611	35 113	10	9	1	43	36	75 449	269	.	

der Umrechnung wurde zugrunde gelegt: 1 t Steinkohle = 1 t Steinkohlenkoks = 3 t Rohbraunkohle = 1,5 t Braunkohlenbriketts

noch: 1.11.15 Betriebe, Beschäftigte, Umsatz, geleistete Arbeiterstunden, Löhne
in den kreisfreien Städten

Lfd. Nr.	Verwaltungsbezirk Jahr		Betriebe	Beschäftigte			Umsatz ¹⁾		Geleistete Arbeiter- stunden 1 000	
				insgesamt	Inhaber und An- gestellte	Arbeiter einschl. gewerbliche Lehrlinge	insgesamt	darunter Auslands- umsatz ²⁾		
										Monatsdurchschnitt
21	Ldkr.	Moers	1966	155	60 261	11 061	49 200	2 652 080	376 586	90 317
			1967	152	55 604	10 566	45 038	2 663 338	458 776	81 042
			1968	151	52 876	10 182	42 694	2 644 493	495 595	78 048
22	"	Rees	1966	110	12 033	2 439	9 594	577 765	105 693	19 368
			1967	107	11 387	2 528	8 859	647 961	133 102	17 698
			1968	105	11 905	2 646	9 259	721 924	177 065	18 807
23	"	Rhein-Wupper-Kreis	1966	309	35 878	7 878	28 009	1 577 114	215 909	53 249
			1967	312	32 539	7 763	24 776	1 491 655	242 839	45 914
			1968	304	32 427	7 609	24 818	1 591 846	280 989	47 294
24	Reg.-Bez.	Düsseldorf	1966	5 872	1 048 899	256 146	792 753	52 528 947	9 788 610	1 510 010
			1967	5 706	964 915	249 849	715 066	51 314 534	11 389 671	1 333 242
			1968	5 540	955 947	249 446	706 501	53 548 584	11 623 906	1 354 950
25	davon	Kreisfreie Städte	1966	3 987	753 298	195 364	557 934	37 797 638	7 512 165	1 061 991
			1967	3 848	693 173	190 488	502 685	36 877 288	8 798 786	938 576
			1968	3 707	683 671	190 224	493 447	38 161 429	8 619 642	947 090
26	Landkreise	1966	1 885	295 601	60 782	234 819	14 731 309	2 276 445	448 019
			1967	1 858	271 742	59 361	212 381	14 437 246	2 590 885	394 666
			1968	1 833	272 276	59 222	213 054	15 387 155	3 004 264	407 860
27	Krfr.St.	Bonn	1966	80	10 639	3 446	7 193	480 592	47 690	14 120
			1967	77	10 130	3 419	6 711	457 754	53 344	13 238
			1968	76	9 958	3 407	6 551	487 699	54 584	13 469
28	"	Köln	1966	627	141 927	42 455	99 472	8 976 154	1 647 660	194 705
			1967	599	131 032	41 978	89 054	8 245 403	1 583 915	166 507
			1968	569	129 133	41 695	87 438	8 444 204	1 799 635	168 770
29	Ldkr.	Bergheim (Erft)	1966	52	11 604	1 920	9 684	727 841	29 215	19 313
			1967	52	10 929	1 750	9 179	680 019	28 518	17 961
			1968	53	10 440	1 711	8 729	705 316	28 265	17 188
30	"	Bonn	1966	155	15 278	3 782	11 496	664 906	55 980	22 869
			1967	153	14 046	3 653	10 393	629 468	59 406	20 285
			1968	149	14 370	3 716	10 654	646 367	68 491	20 915
31	"	Euskirchen	1966	84	8 552	1 357	7 195	435 163	20 590	14 596
			1967	78	7 784	1 288	6 496	441 688	21 490	13 059
			1968	76	7 905	1 316	6 589	476 219	27 640	13 504
32	"	Köln	1966	174	37 757	8 913	28 840	3 648 684	405 130	56 840
			1967	168	36 066	8 971	27 095	4 046 815	459 838	52 700
			1968	166	35 476	8 929	26 547	4 336 812	528 154	52 765
33	"	Oberberg. Kreis	1966	219	28 512	6 444	22 068	1 195 741	167 305	43 373
			1967	214	26 387	6 232	20 155	1 096 672	167 847	37 776
			1968	210	26 311	6 266	20 045	1 153 009	195 109	38 809
34	"	Rhein.-Berg. Kreis	1966	224	27 897	6 019	21 878	1 167 923	132 272	42 728
			1967	219	25 407	5 905	19 502	1 086 348	133 445	37 211
			1968	215	26 048	6 091	19 957	1 181 912	150 823	38 907
35	"	Siegkreis	1966	207	40 815	9 816	30 999	1 990 095	390 171	59 794
			1967	207	38 547	10 123	28 424	1 883 454	413 664	53 619
			1968	205	39 033	10 186	28 847	2 097 808	482 792	55 865
36	Reg.-Bez.	Köln	1966	1 822	322 981	84 156	238 825	19 287 099	2 896 013	468 339
			1967	1 767	300 328	83 319	217 009	18 567 621	2 921 467	412 356
			1968	1 719	298 674	83 317	215 357	19 529 346	3 335 493	420 192
37	davon	Kreisfreie Städte	1966	707	152 566	45 901	106 665	9 456 746	1 695 350	208 826
			1967	676	141 162	45 397	95 765	8 703 157	1 637 259	179 745
			1968	645	139 091	45 102	93 989	8 931 903	1 854 219	182 239
38	Landkreise	1966	1 115	170 415	38 255	132 160	9 830 353	1 200 663	259 513
			1967	1 091	159 166	37 922	121 244	9 864 464	1 284 208	232 611
			1968	1 074	159 583	38 215	121 368	10 597 443	1 481 274	237 953
39	Krfr.St.	Aachen	1966	181	32 482	7 054	25 428	1 121 004	128 998	47 430
			1967	176	29 781	6 870	22 911	1 069 764	138 430	41 813
			1968	166	30 753	7 358	23 395	1 177 140	174 384	44 452
40	Ldkr.	Aachen	1966	182	42 086	7 883	34 203	1 645 275	228 377	64 663
			1967	178	38 743	7 768	30 975	1 598 448	240 929	56 073
			1968	175	37 596	7 801	29 795	1 721 889	246 293	55 170
41	"	Düren	1966	141	25 282	5 024	20 258	1 161 973	160 311	40 420
			1967	139	23 377	4 895	18 482	1 148 399	172 362	35 674
			1968	138	23 615	4 962	18 653	1 263 398	196 925	36 982

INDUSTRIEGRUPPEN

und Gehälter sowie Kohle-, Heizöl-, Strom- und Gasverbrauch der Industrie
und Landkreisen 1966 - 1968

Brutto- löhne einschl. Lehrlings- vergütungen	Brutto- gehälter einschl. Lehrlings- vergütungen	Kohleverbrauch			Heizölverbrauch		Strom	Stadt-, Kokereil- oder Ferngas	Erdgas	Lfd. Nr.
		insgesamt in SKE 3)	darunter		insgesamt	darunter mittel- schwer, schwer und extra schwer				
			Stein- kohle	Stein- kohlen- koks						
1 000 DM		1 000 t					1 000 kWh	1 000 Nm ³		
517 146	177 195	1 295	93	.	319	305	960 003	.	-	21
481 215	173 227	1 491	109	.	235	219	983 234	.	-	
486 838	173 916	.	71	.	234	215	1 147 815	.	-	
94 162	32 544	37	28	9	63	52	85 622	19 663	.	22
89 803	34 818	33	26	7	68	56	85 857	22 045	3 519	
101 415	38 616	29	21	8	71	57	100 105	7 742	15 534	
267 900	112 253	65	50	7	82	63	.	53 622	.	23
241 564	114 804	42	29	6	92	72	.	52 456	.	
263 480	122 414	43	31	6	101	79	.	45 337	.	
8 124 897	3 940 885	12 321	2 742	8 349	3 568	2 992	16 114 645	3 059 692	424 924	24
7 483 501	3 967 306	12 634	2 398	9 141	3 586	3 019	16 529 392	2 677 645	857 384	
8 050 450	4 208 074	13 563	2 094	10 226	3 752	3 189	18 332 453	2 467 690	1 889 021	
5 774 445	3 050 626	9 139	2 204	6 706	2 535	2 128	11 225 499	2 420 633	424 884	25
5 326 141	3 074 141	9 444	1 859	7 356	2 624	2 237	11 389 915	2 079 974	832 856	
5 688 430	3 257 689	9 761	1 606	7 967	2 779	2 409	12 652 469	2 064 905	1 625 980	
2 350 452	890 259	3 182	538	1 643	1 033	864	4 889 146	639 059	40	26
2 157 360	893 165	3 190	539	1 785	962	782	5 139 477	597 671	24 528	
2 362 020	950 385	3 802	488	2 259	973	780	5 679 984	402 785	263 041	
69 528	51 750	5	3	1	9	5	79 310	37 073	-	27
66 838	53 754	5	3	0	9	5	78 626	36 791	-	
70 772	56 976	6	3	1	10	5	87 217	37 200	-	
1 060 717	693 914	299	77	27	500	444	1 706 874	97 070	.	28
958 413	694 960	249	92	25	555	495	1 720 586	89 755	12	
1 031 212	746 852	196	61	26	638	567	1 865 348	96 009	.	
103 588	31 309	179	7	1	119	114	303 777	457	-	29
99 893	29 581	178	7	2	108	104	300 872	398	-	
100 784	30 076	178	7	2	107	102	303 144	419	-	
107 907	53 110	18	4	3	119	96	173 295	23 154	-	30
98 116	53 232	8	3	2	121	99	161 836	28 166	-	
108 839	57 198	5	2	2	126	101	175 294	29 288	1 724	
66 733	18 115	53	23	2	58	36	82 368	2 205	-	31
61 042	18 058	38	15	2	65	42	89 492	2 762	-	
67 048	19 974	34	12	2	64	40	93 214	2 964	.	
335 731	149 605	770	65	401	840	807	5 123 585	68 912	-	32
321 308	154 437	633	39	301	931	888	5 393 134	62 164	-	
342 030	164 988	595	25	304	1 068	979	5 588 441	60 225	.	
212 680	85 358	29	20	3	40	18	206 767	41 894	-	33
194 363	85 157	25	19	2	41	19	208 147	42 907	-	
212 411	90 704	22	17	2	47	22	224 764	34 086	6 581	
206 750	84 249	63	13	2	144	130	303 096	24 700	.	34
189 811	85 891	60	10	2	158	143	303 910	27 995	-	
214 108	95 320	59	12	2	180	162	347 758	20 485	5 668	
319 302	147 080	185	44	17	96	71	737 199	36 618	-	35
297 776	167 178	151	34	17	100	73	728 930	34 887	-	
332 978	186 537	171	35	16	114	86	854 588	43 189	-	
2 482 936	1 314 490	1 601	256	457	1 925	1 721	8 716 271	332 083	20	36
2 287 560	1 342 248	1 347	222	353	2 088	1 868	8 985 533	325 825	12	
2 480 182	1 448 625	1 266	174	357	2 354	2 064	9 539 768	323 865	22 788	
1 130 245	745 664	304	80	28	509	449	1 786 184	134 143	20	37
1 025 251	748 714	254	95	25	564	500	1 799 212	126 546	12	
1 101 984	803 828	202	64	27	648	572	1 952 565	133 209	101	
1 352 691	568 826	1 297	176	429	1 416	1 272	6 930 087	197 940	-	38
1 262 309	593 534	1 093	127	328	1 524	1 368	7 186 321	199 279	-	
1 378 198	644 797	1 064	110	330	1 706	1 492	7 587 203	190 656	22 687	
208 100	102 234	52	47	5	16	10	170 778	56 399	-	39
191 420	104 094	47	42	5	18	12	175 345	63 031	-	
214 623	113 589	48	44	4	21	14	202 938	79 902	-	
313 811	114 834	168	40	79	117	87	366 862	47 338	-	40
288 318	116 680	105	20	72	97	72	345 082	43 420	-	
299 751	124 018	80	16	61	110	83	401 630	49 253	.	
194 894	69 936	175	40	39	112	94	728 168	22 658	-	41
179 646	70 679	154	40	34	117	99	683 698	19 489	-	
196 391	75 812	139	43	.	136	117	808 399	1 257	17 504	

HAUPTBETEILIGTE

noch: 1.11.15 Betriebe, Beschäftigte, Umsatz, geleistete Arbeiterstunden, Löhne
in den kreisfreien Städten

Lfd. Nr.	Verwaltungsbezirk Jahr		Betriebe	Beschäftigte			Umsatz ¹⁾		Geleistete Arbeiterstunden 1 000	
				insgesamt	Inhaber und An-gestellte	Arbeiter einschl. gewerbliche Lehrlinge	insgesamt	darunter Auslands-umsatz ²⁾		
										Monatsdurchschnitt
42	Ldkr.	Erkelenz	1966	84	11 918	1 772	10 146	395 165	34 583	18 785
			1967	84	10 969	1 779	9 190	363 289	34 862	16 549
			1968	83	11 092	1 803	9 289	399 545	41 015	16 909
43	"	Jülich	1966	56	10 548	1 290	9 258	331 105	14 200	17 630
			1967	54	10 378	1 289	9 089	350 586	21 668	16 708
			1968	54	10 237	1 302	8 935	393 040	36 524	16 684
44	"	Monschau	1966	36	2 549	501	2 048	87 539	21 719	3 922
			1967	33	2 192	473	1 719	68 869	18 445	3 189
			1968	32	2 093	477	1 616	74 859	25 576	3 121
45	"	Schleiden	1966	68	4 661	771	3 890	224 715	8 984	8 279
			1967	65	4 353	739	3 614	207 467	8 392	7 342
			1968	61	4 470	748	3 722	219 735	11 079	7 663
46	"	Selbkantkreis Geilenk.-Heinsberg	1966	87	13 841	1 845	11 996	629 286	107 013	22 292
			1967	89	12 629	1 745	10 884	578 212	95 191	19 981
			1968	85	12 629	1 714	10 915	725 096	161 107	20 381
47	Reg.-Bez.	Aachen	1966	835	143 367	26 140	117 227	5 596 062	704 185	223 421
			1967	818	132 422	25 558	106 864	5 385 034	730 279	197 329
			1968	794	132 485	26 165	106 320	5 974 702	892 903	201 362
48	davon	Kreisfreie Städte .	1966	181	32 482	7 054	25 428	1 121 004	128 998	47 430
			1967	176	29 781	6 870	22 911	1 069 764	138 430	41 813
			1968	166	30 753	7 358	23 395	1 177 140	174 384	44 452
49	Landkreise	1966	654	110 885	19 086	91 799	4 475 058	575 187	175 991
			1967	642	102 641	18 688	83 953	4 315 270	591 849	155 516
			1968	628	101 732	18 807	82 925	4 797 562	718 519	156 910
50	Reg.-Bez.	Düsseldorf, Köln, Aachen . . .	1966	8 529	1 515 246	366 440	1 148 806	77 412 108	13 388 808	2 201 770
			1967	8 291	1 397 665	358 726	1 038 939	75 267 189	15 041 417	1 942 927
			1968	8 053	1 387 106	358 928	1 028 178	79 052 632	15 852 302	1 976 504
51	davon	Kreisfreie Städte .	1966	4 875	938 345	248 317	690 028	48 375 388	9 336 513	1 318 247
			1967	4 700	864 116	242 755	621 361	46 650 209	10 574 475	1 160 134
			1968	4 518	853 515	242 684	610 831	48 270 472	10 648 245	1 173 781
52	Landkreise	1966	3 654	576 901	118 123	458 778	29 036 720	4 052 295	883 523
			1967	3 591	533 549	115 971	417 578	28 616 980	4 466 942	782 793
			1968	3 535	533 591	116 244	417 347	30 782 160	5 204 057	802 723
53	Krfr.St.	Bocholt	1966	66	12 987	2 777	10 210	430 891	58 722	18 935
			1967	65	11 787	2 699	9 088	393 566	48 712	16 556
			1968	63	12 236	2 802	9 434	444 228	58 424	18 192
54	"	Bottrop	1966	47	15 895	2 435	13 460	352 675	29 802	23 214
			1967	45	13 068	2 162	10 906	367 450	39 834	18 648
			1968	45	11 939	1 998	9 941	332 166	43 664	17 602
55	"	Gelsenkirchen . . .	1966	192	63 392	11 416	51 976	3 877 435	203 506	94 649
			1967	181	53 736	10 378	43 358	3 895 206	270 817	79 227
			1968	175	52 168	10 150	42 018	4 293 562	301 678	78 944
56	"	Gladbeck	1966	32	9 177	1 190	7 987	219 705	36 902	13 976
			1967	32	8 213	1 165	7 048	212 459	29 645	12 163
			1968	31	8 449	1 203	7 246	258 903	37 633	12 444
57	"	Münster (Westf.) .	1966	97	9 392	2 703	6 689	457 074	30 818	13 108
			1967	99	8 974	2 713	6 261	460 188	39 004	12 239
			1968	92	8 845	2 703	6 142	457 161	41 419	12 039
58	"	Recklinghausen . .	1966	61	14 856	2 558	12 298	376 609	6 295	22 024
			1967	63	14 225	2 441	11 784	364 720	6 081	19 915
			1968	59	13 896	2 386	11 510	387 603	5 520	20 089
59	Ldkr.	Ahaus	1966	110	15 847	2 455	13 392	657 697	74 440	24 253
			1967	108	14 160	2 420	11 740	622 399	74 121	21 517
			1968	107	14 268	2 441	11 827	670 718	84 760	22 572
60	"	Beckum	1966	166	29 498	5 837	23 661	1 280 525	147 128	46 081
			1967	160	27 365	5 892	21 473	1 224 030	173 586	40 786
			1968	158	27 133	6 008	21 125	1 188 542	174 227	41 475
61	"	Borken	1966	89	6 940	1 255	5 685	299 961	27 720	10 685
			1967	86	6 559	1 261	5 298	296 486	25 997	9 920
			1968	86	6 766	1 264	5 502	285 954	24 519	10 438
62	"	Coesfeld	1966	82	8 307	1 733	6 574	344 462	41 677	12 456
			1967	81	7 589	1 708	5 881	339 049	48 340	11 210
			1968	80	7 444	1 690	5 754	347 835	56 402	11 121

Anmerkungen S. 44.

INDUSTRIEGRUPPEN

und Gehälter sowie Kohle-, Heizöl-, Strom- und Gasverbrauch der Industrie und Landkreisen 1966 - 1968

Brutto-löhne einschl. Lehrlings- vergütungen	Brutto- gehälter einschl. Lehrlings- vergütungen	Kohleverbrauch			Heizölverbrauch		Strom	Stadt-, Kokerei- oder Ferngas	Erdgas	Lfd. Nr.
		insgesamt in SKE 3)	Stein- kohle	Stein- kohlen- koks	insgesamt	darunter mittel- schwer, echter und extra schwer				
1 000 DM		1 000 t					1 000 kWh	1 000 Nm ³		
93 417	24 839	7	6	1	10	5	26 303	.	-	42
83 983	25 439	4	3	1	11	4	24 877	.	-	-
89 363	27 185	3	2	1	10	3	27 603	30	0	0
88 770	19 273	48	45	3	46	40	111 064	597	-	43
88 283	19 907	49	46	3	56	48	118 627	632	-	-
90 898	20 822	50	47	3	55	45	129 705	749	-	-
15 871	6 713	2	2	0	3	.	.	.	-	44
13 333	6 613	1	1	0	3	.	.	.	-	-
14 664	7 161	1	0	1	3	.	.	.	-	-
34 924	9 536	11	1	8	32	26	58 185	80	-	45
33 094	9 505	10	1	8	33	28	61 531	.	-	-
37 248	10 385	11	.	.	32	26	64 273	64	-	-
110 111	25 593	101	101	0	40	.	.	.	-	46
106 115	26 231	111	110	0	38	.	.	.	-	-
116 511	27 482	.	.	0	52	.	.	.	-	-
1 059 898	372 958	564	282	135	376	298	1 691 001	129 291	-	47
984 192	379 148	481	263	123	373	297	1 636 608	128 947	-	-
1 059 449	406 454	455	276	120	419	335	1 899 881	133 082	19 993	-
208 100	102 234	52	47	5	16	10	170 778	56 399	-	48
191 420	104 094	47	42	5	18	12	175 345	63 031	-	-
214 623	113 589	48	44	4	21	14	202 938	79 902	-	-
851 798	270 724	512	235	130	360	288	1 520 223	72 892	-	49
792 772	275 054	434	221	118	355	285	1 461 263	65 916	-	-
844 826	292 865	407	232	116	398	321	1 696 943	53 180	19 993	-
11 667 731	5 628 333	14 486	3 280	8 941	5 869	5 011	26 521 917	3 521 066	424 944	50
10 755 253	5 688 702	14 462	2 883	9 617	6 047	5 184	27 151 533	3 132 417	857 396	-
11 590 081	6 063 153	15 284	2 544	10 703	6 525	5 588	29 772 102	2 924 637	1 931 802	-
7 112 790	3 898 524	9 495	2 331	6 739	3 060	2 587	13 182 461	2 611 175	424 904	51
6 542 812	3 926 949	9 745	1 996	7 386	3 206	2 749	13 364 472	2 269 551	832 868	-
7 005 037	4 175 106	10 011	1 714	7 998	3 448	2 995	14 807 972	2 278 016	1 626 081	-
4 554 941	1 729 807	4 991	949	2 202	2 809	2 424	13 339 456	909 891	40	52
4 212 441	1 761 753	4 717	887	2 231	2 841	2 435	13 787 061	862 866	24 528	-
4 585 044	1 888 047	5 273	830	2 705	3 077	2 593	14 964 130	646 621	305 721	-
82 480	31 653	3	3	0	19	16	74 511	2 046	.	53
74 241	31 892	3	2	1	17	13	67 555	452	688	-
86 120	36 841	2	2	0	19	15	76 305	14	1 383	-
133 319	40 804	.	3	1	18	.	.	.	-	54
109 843	37 100	.	2	1	39	.	.	803	-	-
107 495	37 370	3	2	.	45	.	.	1 370	-	-
507 462	171 018	1 109	634	475	463	439	1 230 653	519 050	-	55
438 836	160 179	1 085	552	533	471	449	1 334 352	501 385	-	-
454 148	166 691	1 189	.	613	488	429	1 388 522	250 379	-	-
68 568	16 929	4	47 929	4 427	-	56
62 345	17 412	4	43 335	3 796	-	-
67 636	18 647	6	49 708	4 177	-	-
59 447	35 436	8	7	1	7	4	31 286	859	-	57
58 825	37 868	7	6	1	7	3	32 220	723	-	-
60 913	39 266	7	.	1	8	3	34 017	604	0	0
125 817	40 553	3	2	0	4	1	9 857	831	-	58
119 077	40 390	2	2	0	3	1	10 157	735	-	-
123 660	40 880	2	2	0	3	1	10 948	925	-	-
108 667	28 013	10	7	3	23	17	145 384	817	.	59
99 575	29 273	8	5	3	22	16	128 259	896	.	-
110 667	31 017	6	4	.	23	16	137 165	596	.	-
241 359	86 091	302	255	47	182	168	375 998	15 193	10 105	60
218 813	87 589	249	227	22	175	161	368 225	8 327	16 105	-
233 894	92 791	311	293	18	131	117	391 542	8 660	18 299	-
47 258	14 765	6	6	0	21	16	38 641	.	.	61
46 324	15 843	3	3	0	21	16	41 007	.	.	-
51 276	16 793	2	2	0	22	15	47 262	.	.	-
55 021	20 182	9	6	2	24	17	44 110	11	-	62
50 805	20 492	7	5	2	25	17	42 336	24	-	-
53 791	21 589	5	3	1	30	20	45 028	18	-	-

noch: 1.11.15 Betriebe, Beschäftigte, Umsatz, geleistete Arbeiterstunden, Löhne
in den kreisfreien Städten

Lfd. Nr.	Verwaltungsbezirk Jahr		Betriebe	Beschäftigte			Umsatz ¹⁾		Geleistete Arbeiter- stunden 1 000	
				insgesamt	Inhaber und An- gestellte	Arbeiter einschl. gewerbliche Lehrlinge	insgesamt	darunter Auslands- umsatz 2)		
										Monatsdurchschnitt
63	Ldkr.	Lüdinghausen	1966	81	14 889	2 616	12 273	473 646	61 327	21 643
			1967	80	13 902	2 637	11 265	492 613	56 079	19 379
			1968	83	14 432	2 773	11 659	557 082	67 163	20 972
64	"	Münster	1966	68	8 386	1 851	6 535	463 127	45 158	12 181
			1967	67	7 731	1 860	5 871	431 182	46 599	10 584
			1968	66	8 038	1 950	6 088	441 242	53 240	11 340
65	"	Recklinghausen	1966	164	61 701	10 854	50 847	2 129 957	325 171	91 270
			1967	170	57 576	10 647	46 929	2 160 050	402 201	80 442
			1968	171	57 325	10 717	46 608	2 292 767	476 133	81 975
66	"	Steinfurt	1966	167	29 527	5 312	24 215	1 328 081	89 794	44 915
			1967	163	27 868	5 365	22 503	1 265 317	105 997	42 588
			1968	160	27 456	5 224	22 232	1 348 318	135 202	43 000
67	"	Tecklenburg	1966	98	15 201	2 563	12 638	626 916	100 617	23 321
			1967	101	14 634	2 597	12 037	654 042	102 662	21 998
			1968	99	14 771	2 727	12 044	697 237	127 611	22 357
68	"	Warendorf	1966	63	8 298	1 505	6 793	609 267	170 936	13 346
			1967	71	8 538	1 674	6 864	588 303	205 176	12 824
			1968	67	9 294	1 830	7 464	629 182	267 961	14 781
69	Reg.-Bez.	Münster	1966	1 583	324 292	59 060	265 232	13 928 028	1 450 033	486 057
			1967	1 572	295 925	57 619	238 306	13 767 060	1 674 851	429 996
			1968	1 542	294 460	57 866	236 594	14 632 500	1 955 556	439 341
70	davon	Kreisfreie Städte	1966	495	125 698	23 079	102 619	5 714 389	366 045	185 906
			1967	485	110 003	21 558	88 445	5 693 589	434 093	158 748
			1968	465	107 533	21 242	86 291	6 173 623	488 338	159 310
71	Landkreise	1966	1 088	198 594	35 981	162 613	8 213 639	1 083 968	300 151
			1967	1 087	185 922	36 061	149 861	8 073 471	1 240 758	271 248
			1968	1 077	186 927	36 624	150 303	8 458 877	1 467 218	280 031
72	Krfr.St.	Bielefeld	1966	261	44 677	11 163	33 514	1 713 825	266 221	61 727
			1967	259	41 073	10 754	30 319	1 653 316	293 109	54 234
			1968	253	39 045	10 364	28 681	1 644 041	327 289	52 965
73	"	Herford	1966	132	14 139	2 837	11 302	628 423	49 117	20 577
			1967	130	13 304	2 797	10 507	582 069	50 984	18 635
			1968	123	12 942	2 818	10 124	612 801	57 160	19 021
74	Ldkr.	Bielefeld	1966	206	25 190	5 202	19 988	1 044 141	124 930	36 725
			1967	204	23 731	5 205	18 526	955 122	132 664	33 695
			1968	203	23 832	5 277	18 555	1 001 807	128 718	35 082
75	"	Büren	1966	49	3 564	732	2 832	143 649	5 313	5 774
			1967	49	3 270	703	2 567	136 008	6 282	5 064
			1968	49	3 194	680	2 514	129 625	8 926	5 076
76	"	Detmold	1966	206	15 911	2 869	13 042	769 498	63 069	24 508
			1967	209	15 381	3 012	12 369	773 499	72 029	22 973
			1968	206	15 638	3 050	12 588	811 935	90 923	23 869
77	"	Halle (Westf.)	1966	117	11 176	2 639	8 537	844 650	27 647	16 254
			1967	116	11 870	2 936	8 934	841 665	32 425	17 020
			1968	110	13 149	3 386	9 763	862 803	37 842	18 596
78	"	Herford	1966	408	31 075	5 610	25 465	1 454 601	75 577	46 860
			1967	400	29 693	5 675	24 018	1 429 305	98 358	43 421
			1968	402	29 595	5 664	23 931	1 475 690	119 282	44 409
79	"	Höxter	1966	107	8 581	1 546	7 035	353 570	22 855	13 728
			1967	103	8 000	1 535	6 465	346 320	25 709	12 415
			1968	104	8 189	1 689	6 500	376 222	30 861	12 894
80	"	Lemgo	1966	231	20 049	3 850	16 199	814 886	87 864	30 322
			1967	222	18 997	3 842	15 155	764 218	88 510	27 539
			1968	216	19 022	3 940	15 082	830 448	107 957	28 663
81	"	Lübbecke	1966	130	14 226	2 400	11 826	644 536	57 642	21 837
			1967	130	13 478	2 471	11 007	631 112	65 561	19 763
			1968	124	13 749	2 561	11 188	665 010	81 585	20 713
82	"	Minden	1966	248	25 194	5 500	19 694	946 875	121 577	37 080
			1967	244	23 716	5 695	18 021	944 498	144 104	33 423
			1968	238	23 876	5 734	18 142	982 536	161 197	34 682
83	"	Paderborn	1966	124	15 546	2 548	12 998	714 433	82 523	26 536
			1967	123	15 221	2 738	12 483	718 938	98 664	24 439
			1968	126	16 595	3 100	13 495	825 213	98 091	27 798

und Gehälter sowie Kohle-, Heizöl-, Strom- und Gasverbrauch der Industrie und Landkreisen 1966 - 1968

Brutto- löhne einschl. Lehrlings- vergütungen	Brutto- gehälter einschl. Lehrlings- vergütungen	Kohleverbrauch			Heizölverbrauch			Strom	Stadt-, Kokerei- oder Ferngas	Erdgas	Lfd. Nr.	
		insgesamt in SKE 3)	darunter		insgesamt	darunter mittel- schwer, schwer und extra schwer	1 000 kWh					1 000 Nm ³
			Stein- kohle	Stein- kohlen- koks								
109 400	39 023	13	11	2	.	.	39 477	7 493	-	63		
101 581	39 281	11	10	1	.	.	43 443	6 835	-			
116 784	43 497	12	10	.	.	.	53 085	8 476	-			
56 199	24 204	10	10	0	17	11	54 165	.	-	64		
50 839	26 336	4	4	0	21	13	49 750	.	-			
57 506	29 032	6	3	.	25	15	59 177	.	-			
530 212	185 048	.	.	2	122	105	.	.	.	65		
488 996	183 571	.	.	3	146	128	.	.	.			
524 112	198 510	2 011	2 007	4	165	146	.	.	.			
202 833	63 086	46	44	2	82	72	260 955	696	-	66		
195 961	69 321	42	40	2	79	70	253 601	2 292	-			
210 615	72 221	39	37	2	85	76	270 680	2 231	-			
119 027	36 886	38	24	14	30	18	314 663	31	.	67		
116 134	38 683	28	21	7	29	14	406 111	28	.			
125 507	42 850	25	18	7	32	17	452 846	23	.			
67 018	20 228	4	3	1	19	12	34 023	924	-	68		
68 090	24 578	3	2	1	21	13	36 193	454	180			
84 108	29 290	2	1	1	28	17	42 611	.	405			
2 514 088	853 921	3 434	2 878	554	1 056	914	6 395 442	732 359	251 061	69		
2 300 285	859 808	3 448	2 866	581	1 106	933	6 552 332	572 354	235 911			
2 468 232	917 285	3 629	2 965	662	1 130	902	6 778 243	321 357	282 611			
977 094	336 395	1 131	649	481	522	471	1 596 099	639 136	35	70		
863 167	324 841	1 104	564	540	550	477	1 651 136	507 894	688			
899 972	339 695	1 210	587	622	572	455	1 736 323	257 469	1 383			
1 536 994	517 526	2 303	2 229	73	534	443	4 799 343	93 223	251 026	71		
1 437 118	534 967	2 344	2 302	41	556	456	4 901 196	64 460	235 223			
1 568 260	577 590	2 419	2 378	40	558	447	5 041 920	63 888	281 228			
295 950	150 833	23	15	8	22	6	95 222	814	7 324	72		
269 226	151 410	20	12	7	21	5	88 964	983	5 418			
279 217	158 217	20	12	8	22	5	93 380	857	6 203			
98 339	36 601	10	9	1	14	7	40 465	1 810	-	73		
93 300	37 245	5	4	1	17	9	40 158	1 526	-			
97 437	39 516	5	4	1	20	11	45 766	1 570	-			
182 807	71 612	90	74	16	21	9	175 944	11 638	.	74		
171 410	73 243	71	58	13	19	6	176 671	7 159	40 370			
190 196	78 466	42	29	13	21	6	195 891	2 377	77 003			
24 151	7 915	20	2	18	6	1	23 513	-	-	75		
22 230	7 893	17	2	15	5	1	22 145	.	-			
23 615	8 301	11	1	10	6	1	19 728	.	-			
114 766	36 054	26	23	2	28	19	76 493	5 501	-	76		
111 546	39 239	24	21	2	33	23	87 525	5 562	.			
121 618	42 023	24	21	3	35	24	99 248	2 504	1 816			
75 683	32 473	30	20	.	15	8	49 358	.	.	77		
82 418	37 279	23	17	.	15	8	54 766	5 409	.			
96 314	42 151	24	18	6	18	9	66 110	7 422	.			
211 215	66 141	18	13	5	26	9	84 343	724	6 972	78		
201 506	68 433	13	10	3	27	9	85 180	569	8 222			
217 073	72 730	10	8	2	29	10	90 782	547	8 693			
58 887	17 615	5	4	1	18	10	45 761	1	-	79		
55 228	18 597	4	3	1	19	9	45 087	.	-			
60 685	21 085	3	3	0	21	9	52 903	.	-			
140 979	45 310	34	32	1	30	14	84 616	3 396	-	80		
132 809	47 332	29	29	0	30	12	86 244	2 580	.			
144 103	51 752	31	31	0	31	14	94 862	700	1 574			
93 642	29 842	19	17	1	21	12	56 198	41	-	81		
88 611	32 481	14	13	1	23	10	54 725	9	6			
97 754	35 492	13	12	1	26	11	60 575	4	0			
162 041	67 102	16	12	.	67	55	114 460	7 539	.	82		
153 013	72 140	10	7	.	66	51	111 908	7 521	.			
166 817	77 014	9	6	3	68	53	124 847	7 008	.			
121 881	30 921	55	11	43	44	35	198 363	541	27 629	83		
118 645	34 938	21	8	13	57	48	222 361	409	35 190			
144 002	43 420	25	8	17	73	64	258 171	496	37 644			

noch: 1.11.15 Betriebe, Beschäftigte, Umsatz, geleistete Arbeiterstunden, Löhne
in den kreisfreien Städten

Lfd. Nr.	Verwaltungsbezirk Jahr		Betriebe	Beschäftigte			Umsatz ¹⁾		Geleistete Arbeiter- stunden 1 000	
				inagesamt	Inhaber und An- gestellte	Arbeiter einschl. gewerbliche Lehrlinge	inagesamt	darunter Auslands- umsatz ²⁾		
										Monatsdurchschnitt
84	Ldkr.	Warburg	1966	36	2 389	347	2 042	96 774	2 909	4 096
			1967	38	2 337	356	1 981	105 110	9 515	3 938
			1968	38	2 365	346	2 019	108 048	6 317	4 020
85	"	Wiedenbrück	1966	261	33 302	6 406	26 896	1 871 681	146 452	50 625
			1967	257	31 240	6 281	24 959	1 750 687	157 307	45 720
			1968	249	31 488	6 368	25 120	1 859 186	198 602	48 248
86	Reg.-Bez.	Detmold	1966	2 516	265 019	53 649	211 370	12 041 542	1 133 641	396 649
			1967	2 484	251 311	54 000	197 311	11 631 867	1 275 221	362 279
			1968	2 441	252 679	54 977	197 702	12 185 365	1 454 750	376 036
87	davon	Kreisfreie Städte .	1966	393	58 816	14 000	44 816	2 342 248	315 338	82 304
			1967	389	54 377	13 551	40 826	2 235 385	344 093	72 869
			1968	376	51 987	13 182	38 805	2 256 842	384 449	71 986
88	Landkreise	1966	2 123	206 203	39 649	166 554	9 699 294	818 303	314 345
			1967	2 095	196 934	40 449	156 488	9 396 482	931 128	289 410
			1968	2 065	200 692	41 795	158 897	9 928 523	1 070 301	304 050
89	Krfr.St.	Bochum	1966	161	78 663	14 273	64 390	3 643 450	962 654	117 699
			1967	156	66 703	13 227	53 476	3 369 406	1 048 137	95 648
			1968	156	62 016	12 080	49 936	3 917 181	1 418 145	92 860
90	"	Castrop-Rauxel . .	1966	43	16 587	2 660	13 927	602 160	80 617	25 804
			1967	41	14 400	2 504	11 896	609 519	95 681	21 929
			1968	43	14 084	2 478	11 606	640 154	88 259	22 613
91	"	Dortmund	1966	312	109 960	24 031	85 929	4 820 297	605 002	160 323
			1967	302	98 769	22 036	76 733	4 573 482	642 433	140 652
			1968	292	93 517	21 259	72 258	4 485 910	570 347	135 552
92	"	Hagen	1966	201	37 180	7 171	30 009	1 679 108	245 142	58 983
			1967	192	34 040	7 015	27 025	1 558 150	273 592	52 362
			1968	187	32 839	6 845	25 994	1 609 571	256 387	52 096
93	"	Hamm	1966	56	10 798	2 403	8 395	527 486	46 289	15 581
			1967	58	10 441	2 420	8 021	597 278	68 218	14 889
			1968	62	10 450	2 377	8 073	636 868	110 984	15 446
94	"	Herne	1966	63	13 562	2 838	10 724	318 806	23 650	19 516
			1967	64	12 707	2 717	9 990	325 756	28 117	17 724
			1968	64	13 445	2 674	10 771	328 524	32 698	19 088
95	"	Iserlohn	1966	142	11 858	2 502	9 356	457 976	67 793	17 745
			1967	140	10 941	2 486	8 455	426 469	65 892	15 698
			1968	138	10 954	2 466	8 488	471 319	73 040	16 127
96	"	Lüdenscheid	1966	161	14 027	3 145	10 882	515 988	86 238	21 272
			1967	156	13 315	3 176	10 139	522 050	90 273	19 390
			1968	151	13 233	3 173	10 060	553 420	87 882	19 573
97	"	Lünen	1966	35	9 428	1 460	7 968	485 163	25 421	14 162
			1967	35	8 501	1 405	7 096	446 830	15 878	12 302
			1968	33	8 417	1 342	7 075	470 869	13 381	12 668
98	"	Wanne-Eickel . . .	1966	49	12 544	2 157	10 387	447 877	81 822	19 468
			1967	46	11 316	2 161	9 155	437 853	99 336	16 950
			1968	40	9 239	1 956	7 283	399 368	67 518	14 148
99	"	Wattenscheid . . .	1966	59	9 287	1 490	7 797	373 582	17 814	13 874
			1967	64	9 197	1 517	7 678	393 008	18 437	13 168
			1968	63	8 635	1 499	7 136	388 099	19 213	12 856
100	"	Witten	1966	63	21 291	4 524	16 767	957 228	169 468	31 821
			1967	62	20 217	4 445	15 772	935 757	214 580	29 275
			1968	62	20 104	4 447	15 657	969 885	178 430	29 480
101	Ldkr.	Altena	1966	481	46 151	9 711	36 440	2 186 515	308 573	72 480
			1967	475	42 389	9 260	33 129	1 985 805	315 621	63 524
			1968	471	43 550	9 411	34 139	2 348 024	338 681	69 885
102	"	Arneberg	1966	246	24 418	4 980	19 438	1 135 825	141 713	38 042
			1967	250	22 754	4 886	17 868	1 072 694	149 313	34 635
			1968	250	22 804	4 850	17 954	1 130 235	160 939	35 780
103	"	Brilon	1966	112	9 551	1 690	7 861	366 127	27 974	15 262
			1967	113	8 967	1 625	7 342	362 662	31 364	13 975
			1968	112	9 222	1 613	7 609	387 049	35 472	14 972
104	"	Ennepe-Ruhr-Kreis .	1966	424	56 265	12 903	43 362	2 282 196	427 097	83 108
			1967	419	51 678	12 291	39 387	2 118 979	427 402	73 565
			1968	408	51 921	11 951	39 970	2 241 515	465 863	77 764

Anmerkungen S. 44.

und Gehälter sowie Kohle-, Heizöl-, Strom- und Gasverbrauch der Industrie und Landkreisen 1966 - 1968

Bruttolöhne einschl. Lehrlings- vergütungen	Bruttogehälter einschl. Lehrlings- vergütungen	Kohleverbrauch			Heizölverbrauch		Strom	Stadt-, Kokerei- oder Ferngas	Erdgas	Lfd. Nr.
		insgesamt in SKE 3)	darunter		insgesamt	darunter mittel- schwer, schwer und extra schwer				
	Stein- kohle		Stein- kohlen- koks					1 000 kWh	1 000 Nm ³	
1 000 DM			1 000 t							
16 801	4 224	18	17	1	7	3	10 009	.	-	84
15 686	4 379	16	15	1	8	4	11 235	.	-	
17 173	4 739	18	17	1	9	4	12 910	-	-	
253 385	83 639	48	43	3	47	24	189 350	8 676	.	85
241 803	86 174	41	38	2	48	25	193 378	4 494	2 131	
270 036	95 793	41	37	2	52	26	215 741	4 770	2 624	
1 850 527	680 282	412	292	114	366	212	1 244 095	43 168	73 262	86
1 757 431	710 783	308	237	68	388	220	1 280 347	36 300	96 594	
1 926 040	770 699	276	207	67	431	247	1 430 914	28 544	138 812	
394 289	187 434	33	24	9	36	13	135 687	2 624	7 324	87
362 526	188 655	25	16	8	38	14	129 122	2 509	5 418	
376 654	197 733	25	16	9	42	16	139 146	2 427	6 203	
1 456 238	492 848	379	268	105	330	199	1 108 408	40 544	65 938	88
1 394 905	522 128	283	221	60	350	206	1 151 225	33 791	91 176	
1 549 386	572 966	251	191	58	389	231	1 291 768	26 117	132 609	
682 493	220 812	.	98	.	145	129	994 916	.	-	89
578 857	209 457	.	79	.	136	119	974 200	.	-	
590 591	203 724	259	81	178	146	126	1 103 092	.	.	
144 383	41 461	3	1	2	63	.	.	244 292	.	90
126 824	40 536	3	1	2	65	.	.	219 757	.	
137 496	43 854	.	.	3	74	.	.	231 613	.	
914 169	375 037	2 341	198	2 142	420	302	1 476 408	.	.	91
834 602	351 881	2 315	179	2 136	446	.	1 490 321	.	.	
855 835	359 087	.	121	.	552	.	1 647 561	602 188	.	
311 461	100 836	794	227	565	157	112	604 245	160 071	.	92
286 029	101 557	716	193	522	199	152	604 153	139 364	.	
305 589	106 493	672	190	480	167	116	634 584	160 385	-	
81 174	33 609	14	11	2	8	0	94 905	35 700	-	93
81 366	35 500	11	9	1	9	.	110 596	49 690	-	
88 202	36 852	13	11	1	8	.	122 612	57 987	-	
97 688	41 629	3	1	2	9	.	22 826	8 953	-	94
90 115	39 447	3	1	2	11	.	22 853	7 104	-	
102 902	42 741	3	2	1	8	.	26 346	8 690	-	
82 104	30 590	6	3	3	10	2	49 187	5 606	-	95
74 813	31 063	4	2	2	10	2	48 286	4 816	-	
82 653	33 224	4	1	2	12	2	51 906	5 203	-	
92 201	39 164	1	0	1	13	3	76 105	12 898	-	96
86 034	40 287	1	0	1	13	3	73 360	12 990	-	
94 354	42 704	1	0	0	14	3	82 907	12 595	-	
77 325	22 021	97	79	18	.	.	.	13 760	-	97
70 633	22 063	107	87	20	.	.	.	12 534	-	
74 678	21 856	107	84	23	.	.	.	15 580	-	
107 605	35 267	.	2	.	8	5	.	6 944	-	98
96 097	33 684	.	1	.	12	4	.	6 312	-	
82 665	31 311	.	1	.	13	4	.	7 215	-	
71 160	21 662	3	1	1	.	1	9 761	5 130	-	99
71 667	22 441	1	0	1	.	1	9 273	4 954	-	
72 184	23 450	1	0	1	.	1	9 910	6 557	-	
168 982	64 437	83	42	40	61	.	244 889	205 468	.	100
163 594	64 719	74	37	37	53	.	257 881	131 072	.	
177 949	69 217	84	40	43	60	.	282 765	136 687	.	
352 655	129 291	23	15	7	69	19	470 668	253 241	.	101
316 920	125 275	20	14	5	67	19	438 186	178 774	.	
374 618	135 639	18	12	5	74	16	519 040	153 100	61 968	
186 115	63 765	136	116	20	45	23	264 362	41 583	-	102
174 462	64 860	126	108	18	45	27	261 956	17 507	7 020	
190 693	68 144	122	104	18	55	33	280 117	2 023	25 827	
69 891	21 083	27	12	14	18	1	62 287	-	-	103
67 616	21 366	24	11	13	19	2	61 717	-	-	
75 796	22 032	24	9	15	22	2	68 393	-	-	
434 480	171 524	288	32	254	198	140	614 396	147 415	.	104
398 343	168 768	352	14	336	166	117	627 987	89 306	.	
444 326	175 999	362	10	350	200	145	735 202	78 039	.	

HAUPTBETEILIGTE

noch: 1.11.15 Betriebe, Beschäftigte, Umsatz, geleistete Arbeiterstunden, Löhne
in den kreisfreien Städten

Lfd. Nr.	Verwaltungsbezirk Jahr		Betriebe	Beschäftigte			Umsatz ¹⁾		Geleistete Arbeiterstunden	
				insgesamt	Inhaber und An-gestellte	Arbeiter einschl. gewerbliche Lehrlinge	insgesamt	darunter Auslands-umsatz ²⁾		
										Monatsdurchschnitt
105	Ldkr.	Iserlohn	1966	357	43 297	8 640	34 657	2 439 506	395 347	69 009
			1967	353	40 590	8 540	32 050	2 271 164	437 894	61 691
			1968	333	41 704	8 782	32 922	2 575 035	435 890	65 781
106	"	Lippstadt	1966	95	14 871	2 995	11 876	731 998	97 116	24 460
			1967	90	13 986	3 168	10 818	685 749	115 558	21 036
			1968	89	14 333	3 186	11 147	751 771	134 156	22 619
107	"	Meschede	1966	116	9 687	1 705	7 982	436 817	18 748	15 890
			1967	117	9 035	1 690	7 345	432 469	21 141	14 672
			1968	112	9 284	1 709	7 575	484 468	39 452	15 580
108	"	Olpe	1966	142	15 981	2 998	12 983	641 954	90 568	24 658
			1967	143	14 913	2 935	11 978	601 283	103 326	22 165
			1968	138	15 313	2 967	12 346	661 701	112 129	23 554
109	"	Siegen	1966	325	45 585	11 845	33 740	2 194 039	374 010	67 021
			1967	342	45 363	12 677	32 686	2 263 002	448 598	63 418
			1968	343	46 434	12 864	33 570	2 442 654	500 316	67 134
110	"	Soest	1966	107	10 455	2 051	8 404	589 470	99 419	16 778
			1967	106	10 069	2 035	8 034	577 487	104 006	15 882
			1968	107	10 699	2 115	8 584	631 525	123 853	17 538
111	"	Unna	1966	132	34 488	5 529	28 959	1 060 379	107 829	52 623
			1967	133	32 335	5 419	26 916	1 036 775	118 366	47 411
			1968	133	33 361	5 719	27 642	1 179 946	144 063	50 107
112	"	Wittgenstein . . .	1966	77	5 799	1 040	4 759	205 053	15 959	9 219
			1967	74	5 238	996	4 262	165 850	12 148	8 069
			1968	71	5 377	1 012	4 365	176 657	18 726	8 526
113	Reg.-Bez.	Arnsberg	1966	3 986	664 917	135 696	529 221	29 210 269	4 535 259	1 009 066
			1967	3 931	607 862	130 631	477 231	27 769 477	4 945 311	890 030
			1968	3 858	600 935	128 775	472 160	29 881 748	5 425 033	911 747
114		davon Kreisfreie Städte .	1966	1 174	345 184	68 653	276 531	14 829 121	2 430 906	516 250
			1967	1 316	310 545	65 109	245 436	14 195 558	2 660 574	449 987
			1968	1 291	296 933	62 596	234 337	14 871 168	2 916 284	442 507
115		Landkreise	1966	2 812	319 733	67 043	252 690	14 381 148	2 104 353	492 836
			1967	2 615	297 317	65 522	231 795	13 573 919	2 284 737	440 043
			1968	2 567	304 002	66 179	237 823	15 010 580	2 508 749	469 240
116	Reg.-Bez.	Münster, Detmold, Arnsberg	1966	8 085	1 254 228	248 405	1 005 823	55 179 839	7 118 913	1 891 792
			1967	7 987	1 155 098	242 250	912 848	53 168 404	7 895 383	1 682 305
			1968	7 841	1 148 074	241 618	906 456	56 699 613	8 835 339	1 727 124
117		davon Kreisfreie Städte .	1966	2 260	529 698	105 734	423 965	22 885 758	3 112 289	784 460
			1967	2 190	474 925	100 218	374 707	22 124 532	3 438 760	681 604
			1968	2 132	456 453	97 020	359 433	23 301 633	3 789 071	673 803
118		Landkreise	1966	5 825	724 530	142 673	581 857	32 294 081	4 006 624	1 107 332
			1967	5 797	680 173	142 032	538 141	31 043 872	4 456 623	1 000 701
			1968	5 709	691 621	144 598	547 023	33 397 980	5 046 268	1 053 321
119	Nordrhein-Westfalen		1966	16 614	2 769 475	614 847	2 154 628	132 591 947	22 052 524	4 093 562
			1967	16 278	2 552 763	600 976	1 951 787	128 435 593	24 422 521	3 625 232
			1968	15 894	2 535 180	600 546	1 934 634	135 752 245	26 298 181	3 703 628
120		davon Kreisfreie Städte .	1966	7 135	1 468 044	354 051	1 113 993	71 261 146	12 448 802	2 102 707
			1967	6 890	1 339 041	342 973	996 068	68 774 741	14 013 235	1 841 738
			1968	6 650	1 309 968	339 704	970 264	71 572 105	14 437 316	1 847 584
121		Landkreise	1966	9 479	1 301 431	260 996	1 040 635	61 330 801	8 058 919	1 990 885
			1967	9 388	1 213 722	258 003	1 155 719	59 660 852	8 923 565	1 783 494
			1968	9 244	1 225 212	260 842	964 370	64 180 140	10 250 325	1 856 044
		darunter								
122		Ruhrgebiet	1966	2 516	850 505	167 053	683 452	37 777 679	5 478 900	1 259 911
			1967	2 460	763 248	158 372	604 876	37 179 038	6 614 570	1 093 985
			1968	2 415	735 856	154 181	581 675	38 784 004	6 559 424	1 084 232

Anmerkungen S. 44.

INDUSTRIEGRUPPEN

und Gehälter sowie Kohle-, Heizöl-, Strom- und Gasverbrauch der Industrie und Landkreisen 1966 - 1968

Bruttolöhne einschl. Lehrlings- vergütungen	Bruttogehälter einschl. Lehrlings- vergütungen	Kohleverbrauch			Heizölverbrauch			Strom	Stadt-, Kokerei- oder Ferngas	Erdgas	Lfd. Nr.	
		insgesamt in SKE 3)	darunter		insgesamt	darunter mittel- schwer und extra schwer	1 000 kWh					1 000 Nm ³
			Stein- kohle	Stein- kohlen- koks								
1 000 DM		1 000 t										
350 749	113 983	156	30	126	73	45	502 294	210 293	-	105		
325 423	116 523	130	20	110	72	41	496 754	202 811	.			
377 534	126 890	144	17	.	104	68	570 019	231 676	4			
111 615	38 500	267	85	181	106	95	333 755	12 272	-	106		
100 586	44 935	173	73	100	129	119	317 483	11 196	-			
112 600	47 285	161	57	104	157	148	362 492	10 991	-			
68 895	18 571	14	3	11	9	3	85 377	30 572	-	107		
65 742	18 621	14	3	11	9	3	82 709	22 055	2 260			
73 930	19 938	14	2	12	10	3	89 756	3 736	14 525			
117 597	37 923	21	9	11	24	5	108 910	18 087	-	108		
108 855	38 251	24	9	15	28	9	111 504	13 077	2 307			
122 765	41 034	23	.	.	28	11	128 297	1 225	10 646			
337 110	165 397	141	16	121	97	57	499 026	255 833	-	109		
333 089	181 249	121	13	105	99	60	516 584	224 099	18 959			
375 190	195 709	108	12	93	109	60	571 686	56 672	200 099			
81 145	26 804	11	8	3	20	9	72 164	23 010	-	110		
79 674	27 788	12	8	3	19	11	74 904	17 813	6 075			
93 787	30 666	10	7	3	20	11	93 041	16 361	11 823			
291 092	84 548	47	43	4	25	13	141 117	40 882	-	111		
270 699	85 576	47	43	3	26	.	142 840	31 229	2 377			
297 802	99 785	46	42	3	33	18	189 651	30 454	12 923			
41 443	11 808	4	1	2	5	1	23 244	-	-	112		
37 252	11 808	2	1	1	5	.	23 341	-	-			
41 167	12 620	1	0	0	9	5	26 454	-	-			
5 293 958	1 922 638	5 258	1 033	4 212	1 646	1 135	8 493 496	2 728 343	123 369	113		
4 839 292	1 897 655	5 039	906	4 118	1 692	1 240	8 498 333	2 258 954	415 806			
5 245 306	1 990 254	5 281	1 438	3 831	1 940	1 467	9 484 166	2 325 964	798 811			
2 830 745	1 026 523	4 123	663	3 458	957	724	5 315 896	1 695 155	111 631	114		
2 560 631	992 635	3 994	589	3 398	1 008	819	5 342 368	1 451 087	215 644			
2 665 098	1 014 513	4 248	1 157	3 087	1 119	947	5 850 018	1 741 687	297 768			
2 463 213	896 115	1 135	370	754	689	411	3 177 600	1 033 188	11 738	115		
2 278 661	905 020	1 045	317	720	684	421	3 155 965	807 867	200 162			
2 580 208	975 741	1 033	281	744	821	520	3 634 148	584 277	501 043			
9 658 573	3 456 841	9 104	4 203	4 880	3 068	2 261	16 133 033	3 503 870	447 692	116		
8 897 008	3 468 246	8 795	4 009	4 767	3 186	2 393	16 331 012	2 867 608	748 311			
9 639 578	3 678 238	9 186	4 610	4 560	3 501	2 616	17 693 323	2 675 865	1 220 234			
4 202 128	1 550 352	5 287	1 336	3 948	1 515	1 208	7 047 682	2 336 915	118 990	117		
3 786 324	1 506 131	5 124	1 169	3 946	1 596	1 310	7 122 626	1 961 490	221 750			
3 941 724	1 551 941	5 483	1 760	3 718	1 733	1 418	7 725 487	2 001 583	305 354			
5 456 445	1 906 489	3 817	2 867	932	1 553	1 053	9 085 351	1 166 955	328 702	118		
5 110 684	1 962 115	3 672	2 840	821	1 590	1 083	9 208 386	906 118	526 561			
5 697 854	2 126 297	3 703	2 850	842	1 768	1 198	9 967 836	674 282	914 880			
21 326 304	9 085 174	23 590	7 483	13 821	8 937	7 272	42 654 950	7 024 936	872 636	119		
19 652 261	9 156 948	23 257	6 892	14 384	9 233	7 577	43 482 545	6 000 025	1 605 707			
21 229 659	9 741 391	24 470	7 154	15 263	10 026	8 204	47 465 425	5 600 502	3 152 036			
11 314 920	5 448 878	14 782	3 667	10 687	4 575	3 795	20 230 143	4 948 090	543 894	120		
10 329 136	5 433 080	14 869	3 165	11 332	4 802	4 059	20 487 098	4 231 041	1 054 618			
10 946 761	5 727 047	15 496	3 474	11 716	5 181	4 413	22 533 459	4 279 599	1 931 435			
10 011 384	3 636 296	8 808	3 816	3 134	4 362	3 477	22 424 807	2 076 846	328 742	121		
9 323 125	3 723 868	8 389	3 727	3 052	4 431	3 518	22 995 447	1 768 984	551 089			
10 282 898	4 014 344	8 976	3 680	3 547	4 845	3 791	24 931 966	1 320 903	1 220 601			
7 058 578	2 611 708	15 283	4 084	11 186	3 157	2 786	16 363 191	3 885 299	576 400	122		
6 373 687	2 526 937	15 976	3 894	12 075	3 261	2 918	16 668 155	3 414 520	815 125			
6 644 165	2 615 862	17 336	4 352	12 979	3 603	3 244	18 121 591	3 674 028	1 151 313			

1.12 Beteiligte Industriegruppen

BETEILIGTE INDUSTRIEGRUPPEN
1.121 Beschäftigte nach Industriegruppen
1966 - 1968

Industriegruppe Industriehauptgruppe	1966		1967		1968	
	Anzahl	% vom Bundes- gebiet	Anzahl	% vom Bundes- gebiet	Anzahl	% vom Bundes- gebiet
Kohlenbergbau ¹⁾	338 659	86,4	290 881	86,0	259 486	86,0
Sonstiger Bergbau und Torfindustrie	3 757	8,0	3 536	8,3	3 316	8,7
Bergbau zusammen	342 416	78,1	294 417	77,3	262 802	77,2
Mineralölverarbeitung und Kohlenwertstoffindustrie ²⁾ .	11 487	34,3	11 173	34,4	10 766	32,9
Industrie der Steine und Erden	61 539	23,7	56 353	23,9	55 058	23,9
Hochofen-, Stahl- und Warmwalzwerke	203 566	70,4	191 881	70,0	188 468	70,3
Schmiede-, Preß- und Hammerwerke	18 918	84,0	17 163	83,5	16 607	82,8
Ziehereien und Kaltwalzwerke	60 125	73,8	56 810	74,9	58 203	75,3
NE-Metallindustrie	38 698	45,2	36 957	45,3	37 520	45,1
Eisen-, Stahl- und Tempergießerei	68 065	43,9	59 264	44,0	60 855	43,9
NE-Metallgießerei	11 494	30,5	10 317	30,7	11 109	30,7
Chemische Industrie	211 179	39,7	205 790	39,1	208 253	39,0
Sägewerke und holzbearbeitende Industrie	16 372	20,6	15 056	20,8	15 235	21,5
Holzschliff, Zellstoff, Papier und Pappe erzeugende Industrie	20 016	27,9	18 725	27,5	18 611	27,6
Gummi- und asbestverarbeitende Industrie	20 851	16,4	18 792	16,6	20 263	17,1
Grundstoff- und Produktionsgüterindustrien zusammen	742 310	41,8	698 281	41,8	700 948	41,8
Stahl-, Leichtmetall- und Schiffbau	101 792	34,9	89 099	33,2	85 571	32,3
Maschinenbau	332 004	30,4	313 268	30,0	315 093	29,8
Straßenfahrzeug- und Luftfahrzeugbau	91 536	17,2	85 286	17,1	85 502	16,2
Elektrotechnische Industrie	190 973	20,2	172 533	19,7	177 100	19,6
Feinmechanische und optische sowie Uhrenindustrie . .	10 117	6,4	9 769	6,3	10 080	6,9
Stahlverformung	83 518	56,5	75 197	56,6	78 634	57,1
Eisen-, Blech- und Metallwarenindustrie	185 389	44,3	171 050	43,9	174 090	43,9
davon						
Werkzeugindustrie	22 795	66,3	20 938	64,9	21 190	64,1
Heiz- und Kochgeräte-Industrie	8 515	30,1	6 866	28,2	6 923	29,0
Stahlblechwaren-, Stahlrohrmöbel-, NE-Metall- blechwaren- und Feinblechpackungsindustrie	53 734	37,7	49 811	37,3	50 108	37,0
Schloß- und Beschlagindustrie	33 665	69,1	30 869	68,4	32 555	68,8
Herstellung von Fahrradteilen, Kraftrad- einselteilen und -zubehör, Kraftwagensubehör	13 316	42,9	12 383	43,2	12 839	44,4
Schneidwaren- und Besteckindustrie	12 774	43,9	11 745	42,5	11 495	41,9
Metallwaren-, Metallkurzwaren- sowie Füllhalter- und Kugelschreiberindustrie	40 590	39,0	38 438	39,3	38 980	39,0
Investitionsgüterindustrien zusammen	995 329	27,7	916 202	27,2	926 070	26,9
Feinkeramische Industrie	11 273	13,1	10 383	13,4	10 482	13,5
Glasindustrie (einschl. Flachglasindustrie)	38 331	41,4	36 354	41,2	36 582	41,5
Holzverarbeitende Industrie	60 510	27,9	58 530	28,6	59 418	28,6
Papier- und pappeverarbeitende Industrie	39 709	30,1	38 173	30,4	39 028	30,8
Drukkerei- und Vervielfältigungsindustrie	52 355	24,2	50 560	23,9	50 479	23,9
Kunststoffverarbeitende Industrie	41 232	27,5	39 883	27,4	42 642	27,1
Ledererzeugende Industrie	2 597	13,1	2 346	13,4	2 553	14,8
Lederverarbeitende Industrie	5 842	14,0	5 190	13,4	5 148	13,1
Schuhindustrie	13 847	14,1	12 573	13,8	12 576	13,8
Textilindustrie	178 153	33,1	158 997	32,5	156 969	32,1
Bekleidungsindustrie	114 079	28,0	102 939	27,6	102 168	27,7
Sonstige Verbrauchsgüterindustrien	2 832	4,7	2 775	4,8	2 869	4,9
Verbrauchsgüterindustrien zusammen	560 760	27,2	518 703	27,0	520 914	26,9
Mahl- und Schlämmlindenindustrie	4 046	30,2	3 788	29,6	3 646	29,3
Nährmittelindustrie	3 694	17,7	3 694	18,2	3 695	18,2
Zuckerindustrie	3 158	22,0	3 172	22,7	3 247	23,8
Süßwarenindustrie	24 420	34,2	22 924	34,2	22 760	33,5
Ölmühlen- und Margarine-Industrie	5 071	31,1	4 983	31,1	4 902	31,5
Brauerei und Mälzerei	22 056	23,7	21 572	23,6	20 899	23,4
Tabakverarbeitende Industrie	6 319	17,3	5 746	16,9	5 310	16,3
Sonstige Nahrungs- und Genußmittelindustrien	59 896	23,4	59 281	23,5	59 987	23,7
Nahrungs- und Genußmittelindustrien zusammen	128 660	24,7	125 160	24,7	124 446	24,6
Industrie insgesamt	2 769 475	33,0	2 552 763	32,5	2 535 180	32,1

1) Einschl. der Hüttenkokereien und der dem Kohlenbergbau angeschlossenen Betriebe. - 2) Ausschl. der dem Kohlenbergbau angeschlossenen Kohlenwertstoffbetriebe.

BETEILIGTE INDUSTRIEGRUPPEN
1.122 Inhaber und Angestellte sowie Arbeiter nach Industriegruppen
1966 - 1968

Industriegruppe Industriehauptgruppe	Inhaber und Angestellte ¹⁾			Arbeiter (einschl. gewerbl. Lehrlinge)		
	1966	1967	1968	1966	1967	1968
Kohlenbergbau ²⁾	45 903	41 732	38 426	292 756	249 149	221 060
Sonstiger Bergbau und Torfindustrie	553	508	501	3 204	3 028	2 815
Bergbau zusammen	46 456	42 240	38 927	295 960	252 177	223 875
Mineralölverarbeitung und Kohlenwertstoffindustrie ³⁾	3 615	3 638	3 610	7 872	7 535	7 156
Industrie der Steine und Erden	11 436	11 225	11 096	50 103	45 128	43 962
Hochofen-, Stahl- und Warmwalzwerke	39 764	38 768	38 914	163 802	153 113	149 554
Schmiede-, Preß- und Hammerwerke	4 112	3 863	3 602	14 806	13 300	13 005
Ziehereien und Kaltwalzwerke	11 587	11 335	11 614	48 538	45 475	46 589
NE-Metallindustrie	8 454	8 556	8 733	30 244	28 401	28 787
Eisen-, Stahl- und Tempergießerei	10 360	9 473	9 384	57 705	49 791	51 471
NE-Metallgießerei	1 979	1 901	1 963	9 515	8 416	9 146
Chemische Industrie	73 597	74 626	76 620	137 582	131 164	131 633
Sägewerke und holzbearbeitende Industrie	2 923	2 885	2 928	13 449	12 171	12 307
Holzschliff, Zellstoff, Papier und Pappe erzeugende Industrie	3 574	3 445	3 477	16 442	15 280	15 134
Gummi- und asbestverarbeitende Industrie	4 121	4 112	4 389	16 730	14 680	15 874
Grundstoff- und Produktionsgüterindustrien zusammen	175 522	173 827	176 330	566 788	524 454	524 618
Stahl-, Leichtmetall- und Schiffbau	25 587	23 665	22 859	76 205	65 434	62 712
Maschinenbau	99 631	98 480	99 700	232 373	214 788	215 393
Straßenfahrzeug- und Luftfahrzeugbau	19 172	19 299	18 860	72 364	65 987	66 642
Elektrotechnische Industrie	51 220	48 631	47 782	139 753	123 902	129 318
Feinmechanische und optische sowie Uhrenindustrie	2 612	2 713	2 882	7 505	7 056	7 198
Stahlverformung	15 772	15 136	15 532	67 746	60 061	63 102
Eisen-, Blech- und Metallwarenindustrie	38 490	37 570	37 584	146 899	133 480	136 506
davon						
Werkzeugindustrie	5 410	5 273	5 188	17 385	15 665	16 002
Heiz- und Kochgeräte-Industrie	1 874	1 469	1 406	6 641	5 397	5 517
Stahlblechwaren-, Stahlrohrmübel-, NE-Metall- blechwaren- und Feinblechpackungsindustrie	11 626	11 492	11 447	42 108	38 319	38 661
Schloß- und Beschlagindustrie	6 275	6 301	6 428	27 390	24 568	26 127
Herstellung von Fahrradteilen, Krafttrad- einzelteilen und -zubehör, Kraftwagenzubehör	2 005	2 005	2 024	11 311	10 378	10 815
Schneidwaren- und Besteckindustrie	2 833	2 669	2 650	9 941	9 076	8 845
Metallwaren-, Metallkurzwaren- sowie Füllhalter- und Kugelschreiberindustrie	8 467	8 361	8 441	32 123	30 077	30 539
Investitionsgüterindustrien zusammen	252 484	245 494	245 199	742 845	670 708	680 871
Feinkeramische Industrie	2 864	2 837	2 821	8 409	7 546	7 661
Glasindustrie (einschl. Flachglasindustrie)	5 921	5 955	6 078	32 410	30 399	30 504
Holzverarbeitende Industrie	10 684	10 810	11 039	49 826	47 720	48 379
Papier- und pappeverarbeitende Industrie	7 881	8 056	8 301	31 828	30 117	30 727
Druckerei- und Vervielfältigungsindustrie	10 303	10 405	10 578	42 052	40 155	39 901
Kunststoffverarbeitende Industrie	8 922	9 694	10 043	32 310	30 189	32 599
Ledererzeugende Industrie	467	421	426	2 130	1 925	2 127
Lederverarbeitende Industrie	1 060	1 015	1 037	4 782	4 175	4 111
Schuhindustrie	2 120	1 994	1 918	11 727	10 579	10 658
Textilindustrie	36 589	34 972	34 022	141 564	124 025	122 947
Bekleidungsindustrie	18 214	17 397	17 084	95 865	85 542	85 084
Sonstige Verbrauchsgüterindustrien	554	531	532	2 278	2 244	2 337
Verbrauchsgüterindustrien zusammen	105 579	104 087	103 879	455 181	414 616	417 035
Mahl- und Schälmlmühlenindustrie	1 464	1 401	1 373	2 582	2 387	2 273
Nährmittelindustrie	1 390	1 391	1 537	2 304	2 303	2 158
Zuckerindustrie	593	594	678	2 565	2 578	2 569
Süßwarenindustrie	4 387	4 418	4 356	20 033	18 506	18 404
Ölmühlen- und Margarine-Industrie	1 913	1 916	1 923	3 158	3 067	2 979
Brauerei und Mälzerei	5 963	6 103	6 190	16 093	15 469	14 709
Tabakverarbeitende Industrie	1 351	1 298	1 254	4 968	4 448	4 056
Sonstige Nahrungs- und Genußmittelindustrien	17 745	18 207	18 900	42 151	41 074	41 087
Nahrungs- und Genußmittelindustrien zusammen	34 806	35 328	36 211	93 854	89 832	88 235
Industrie insgesamt	614 847	600 976	600 546	2 154 628	1 951 787	1 934 634

1) Einschl. kaufm. Lehrlinge. - 2) Einschl. der Hüttenkokereien und der dem Kohlenbergbau angeschlossenen Betriebe. -
3) Ausschl. der dem Kohlenbergbau angeschlossenen Kohlenwertstoffbetriebe.

BETEILIGTE INDUSTRIEGRUPPEN
1.123 Umsatz nach Industriegruppen 1966 - 1968 *)

Mill. DM

Industriegruppe Industriehauptgruppe	Umsatz ¹⁾						% vom Bundesgebiet
	insgesamt	darunter Auslands- umsatz	insgesamt	darunter Auslands- umsatz	insgesamt	darunter Auslands- umsatz	
	1966		1967		1968		
Kohlenbergbau ²⁾	7 068	1 497	6 595	1 453	6 734	1 580	90,4
Sonstiger Bergbau und Torfindustrie	217	12	222	19	183	25	9,7
Bergbau zusammen	7 285	1 509	6 817	1 472	6 917	1 605	74,0
Mineralölverarbeitung und Kohlenwertstoffindustrie ³⁾	5 861	159	6 447	196	6 835	193	41,0
Industrie der Steine und Erden	3 340	169	3 157	169	3 152	187	27,5
Hochofen-, Stahl- und Warmwalzwerke	12 715	2 952	12 688	3 842	13 528	3 231	72,0
Schmiede-, Press- und Hammerwerke	742	176	673	187	710	159	79,2
Ziehereien und Kaltwalzwerke	3 675	555	3 443	638	3 872	610	75,4
NE-Metallindustrie	2 771	467	2 638	480	3 077	468	37,5
Eisen-, Stahl- und Tempergießerei	2 091	145	1 829	150	1 998	161	51,3
NE-Metallgießerei	394	14	344	14	426	16	37,3
Chemische Industrie	15 317	4 313	15 864	4 768	17 287	5 421	41,8
Sägewerke und holzbearbeitende Industrie	672	36	645	44	757	60	22,0
Holzschliff, Zellstoff, Papier und Pappe erzeugende Industrie	1 099	109	1 103	136	1 181	163	28,3
Gummi- und asbestverarbeitende Industrie	690	90	620	104	708	115	14,2
Grundstoff- und Produktionsgüterindustrien zusammen	49 367	9 185	49 451	10 728	53 531	10 784	44,6
Stahl-, Leichtmetall- und Schiffbau	3 635	399	3 630	556	2 831	475	30,6
Maschinenbau	13 619	4 592	13 004	5 038	13 439	5 581	32,0
Straßenfahrzeug- und Luftfahrzeugbau	5 436	1 761	4 610	1 698	5 525	2 263	18,1
Elektrotechnische Industrie	7 679	925	7 114	941	7 533	1 058	22,2
Feinmechanische und optische sowie Uhrenindustrie	296	86	297	90	321	105	7,2
Stahlverformung	3 337	390	2 881	422	3 355	419	62,0
Eisen-, Blech- und Metallwarenindustrie	6 891	1 243	6 483	1 327	6 974	1 437	44,1
davon							
Werkzeugindustrie	727	226	660	231	747	237	66,5
Heiz- und Kochgeräte-Industrie	330	57	317	49	339	61	34,6
Stahlblechwaren-, Stahlrohrmöbel-, NE-Metall- blechwaren- und Feinblechpackungsindustrie	2 378	211	2 265	254	2 369	289	38,8
Schloß- und Beschlagindustrie	1 133	182	1 053	181	1 152	205	67,0
Herstellung von Fahrradteilen, Kraftrad- einzelteilen und -zubehör, Kraftwagenzubehör	562	73	508	88	557	97	46,7
Schneidwaren- und Besteckindustrie	397	118	374	120	381	126	40,2
Metallwaren-, Metallkurzwaren- sowie Füllhalter- und Kugelschreiberindustrie	1 364	376	1 306	404	1 429	422	38,3
Investitionsgüterindustrien zusammen	40 893	9 396	38 019	10 072	39 978	11 338	28,3
Feinkeramische Industrie	375	62	372	67	391	73	18,6
Glasindustrie (einschl. Flachglasindustrie)	1 672	175	1 617	194	1 725	242	50,0
Holzverarbeitende Industrie	2 926	116	2 864	141	2 963	209	34,4
Papier- und pappeverarbeitende Industrie	1 834	84	1 804	100	1 902	124	31,8
Druckerei- und Vervielfältigungsindustrie	1 660	16	1 615	21	1 665	30	22,7
Kunststoffverarbeitende Industrie	1 865	223	1 921	252	2 170	297	27,7
Ledererzeugende Industrie	140	14	121	14	150	17	14,7
Lederverarbeitende Industrie	171	14	159	13	169	16	13,5
Schuhindustrie	414	9	386	11	392	32	13,3
Textilindustrie	7 548	860	6 874	890	7 399	1 028	35,0
Bekleidungsindustrie	3 828	122	3 437	120	3 562	352	30,1
Sonstige Verbrauchsgüterindustrie	108	16	104	16	112	20	5,5
Verbrauchsgüterindustrien zusammen	22 541	1 711	21 274	1 839	22 600	2 255	29,9
Mahl- und Schalmühlenindustrie	889	83	872	101	788	93	32,1
Nahrungsmittelindustrie	334	2	423	2	369	4	23,6
Zuckerindustrie	572	0	586	0	648	10	28,3
Süßwarenindustrie	1 150	23	1 167	29	1 240	39	30,0
Ölmühlen- und Margarine-Industrie	1 060	44	1 063	55	985	47	36,5
Brauerei und Mälzerei	1 809	22	1 849	24	1 832	25	27,5
Sonstige Nahrungs- und Genußmittelindustrien	6 692	78	6 915	101	6 864	98	17,5
Nahrungs- und Genußmittelindustrien zusammen	12 506	252	12 875	312	12 726	316	21,5
Industrie insgesamt	132 592	22 053	128 436	24 423	135 752	26 298	33,5

*) Ab 1968 ohne Umsatzsteuer (MwSt). - 1) Ohne sonstigen nichtindustriellen Umsatz, auch ohne Umsatz in Handelsware. -
2) Ohne Umsatz der dem Kohlenbergbau angeschlossenen Kohlenwertstoffbetriebe. - 3) Einschl. Umsatz der dem Kohlenbergbau
angeschlossenen Kohlenwertstoffbetriebe.

BETEILIGTE INDUSTRIEGRUPPEN

1.124 Umsatz einschl. und ohne Umsatzsteuer (MWSt) nach Industriegruppen 1968

Mill. DM

Industriegruppe Industriehauptgruppe	Umsatz ¹⁾				
	insgesamt		davon		
			Inland		Ausland
	einschl.	ohne	einschl.	ohne	
Umsatzsteuer					
Kohlenbergbau ²⁾	7 129	6 734	5 549	5 154	1 580
Sonstiger Bergbau und Torfindustrie	193	183	168	158	25
Bergbau zusammen	7 322	6 917	5 717	5 312	1 605
Mineralölverarbeitung und Kohlenwertstoffindustrie³⁾	7 488	6 835	7 295	6 642	193
Industrie der Steine und Erden	3 442	3 152	3 255	2 965	187
Hochofen-, Stahl- und Warmwalzwerke	14 373	13 528	11 142	10 297	3 231
Schmiede-, Preß- und Hammerwerke	764	710	605	551	159
Ziehereien und Kaltwalzwerke	4 193	3 872	3 583	3 262	610
NE-Metallindustrie	3 291	3 077	2 823	2 609	468
Eisen-, Stahl- und Tempergießerei	2 180	1 998	2 019	1 837	161
NE-Metallgießerei	468	426	452	410	16
Chemische Industrie	18 478	17 287	13 057	11 866	5 421
Sägewerke und holzverarbeitende Industrie	827	757	767	697	60
Holzschliff, Zellstoff, Papier und Pappe erzeugende Industrie	1 286	1 181	1 123	1 018	163
Gummi- und asbestverarbeitende Industrie	767	708	652	593	115
Grundstoff- und Produktionsgüterindustrien zusammen	57 557	53 531	46 773	42 747	10 784
Stahl-, Leichtmetall- und Schiffbau	3 057	2 831	2 582	2 356	475
Maschinenbau	14 223	13 439	8 641	7 857	5 582
Straßenfahrzeug- und Luftfahrzeugbau	5 861	5 525	3 599	3 263	2 262
Elektrotechnische Industrie	8 180	7 533	7 122	6 475	1 058
Feinmechanische und optische sowie Uhrenindustrie	343	321	238	216	105
Stahlverformung	3 653	3 355	3 234	2 936	419
Eisen-, Blech- und Metallwarenindustrie	7 539	6 974	6 102	5 537	1 437
davon					
Werkzeugindustrie	798	747	561	510	237
Heiz- und Kochgeräte-Industrie					
Stahlblechwaren-, Stahlrohrmöbel-, NE-Metall- blechwaren- und Feinblechpackungsindustrie	2 582	2 369	2 293	2 080	289
Schloß- und Beschlagindustrie	1 251	1 152	1 046	947	205
Herstellung von Fahrradteilen, Kraftrad- einzelteilen und -zubehör, Kraftwagenzubehör	605	558	508	461	97
Schneidwaren- und Besteckindustrie	406	380	280	254	126
Metallwaren-, Metallkurzwaren- sowie Füllhalter- und Kugelschreiberindustrie	1 531	1 429	1 109	1 007	422
Investitionsgüterindustrien zusammen	42 856	39 978	31 518	28 640	11 338
Feinkeramische Industrie	424	391	351	318	73
Glasindustrie (einschl. Flachglasindustrie)	1 871	1 725	1 629	1 483	242
Holzverarbeitende Industrie	3 236	2 963	3 027	2 754	209
Papier- und pappeverarbeitende Industrie	2 083	1 902	1 959	1 778	124
Druckerei- und Vervielfältigungsindustrie	1 804	1 665	1 774	1 635	30
Kunststoffverarbeitende Industrie	2 362	2 170	2 065	1 873	297
Ledererzeugende Industrie	165	150	148	133	17
Lederverarbeitende Industrie	184	169	168	153	16
Schuhindustrie	429	392	397	360	32
Textilindustrie	8 058	7 399	7 030	6 371	1 028
Bekleidungsindustrie	3 909	3 562	3 742	3 395	167
Sonstige Verbrauchsgüterindustrien	122	112	102	92	20
Verbrauchsgüterindustrien zusammen	24 647	22 600	22 392	20 345	2 255
Mahl- und Schälmlmühlenindustrie	820	788	727	695	93
Nährmittelindustrie	388	369	384	365	4
Zuckerindustrie	682	648	672	638	10
Süßwarenindustrie	1 305	1 240	1 266	1 201	39
Ölmühlen- und Margarine-Industrie	1 034	985	987	938	47
Brauerei und Mälzerei	2 013	1 832	1 988	1 807	25
Sonstige Nahrungs- und Genußmittelindustrien	7 290	6 864	7 192	6 766	98
Nahrungs- und Genußmittelindustrien zusammen	13 532	12 726	13 216	12 410	316
Industrie insgesamt	145 914	135 752	119 616	109 454	26 298

1) Ohne sonstigen nichtindustriellen Umsatz, auch ohne Umsatz in Handelsware. - 2) Ohne Umsatz der dem Kohlenbergbau angeschlossenen Kohlenwertstoffbetriebe. - 3) Einschl. Umsatz der dem Kohlenbergbau angeschlossenen Kohlenwertstoffbetriebe.

**1.2 Produktionseilbericht,
Auftragseingangstatistik**

1.21 Index der industriellen Nettoproduktion 1958 - 1968
1962 = 100

Jahr	Gesamte Industrie ¹⁾	davon				
		Bergbau	Grundstoff- und Produktionsgüter-industrie	Investitions-güter-industrie	Verbrauchs-güter-industrie	Nahrungs- und Genußmittel-industrie
arbeitstäglich						
1958	77	105	69	76	78	84
1959	82	97	79	78	85	87
1960	92	98	93	90	92	92
1961	97	99	97	98	96	95
1962	100	100	100	100	100	100
1963	102	101	102	103	101	103
1964	110	102	114	111	108	110
1965	113	97	119	116	115	115
1966	114	91	120	113	117	115
1967	110	83	123	103	112	119
1968	122	84	140	115	127	122

1) Ohne Energie und Bau.

1.22 Index des Auftragseingangs in der Industrie 1958 - 1968
1958 = 100

Jahr	Industrie ¹⁾²⁾		davon					
			Grundstoff- und Produktionsgüter-industrie		Investitionsgüter-industrie		Verbrauchsgüter-industrie	
	insgesamt	darunter Ausland	insgesamt	darunter Ausland	insgesamt	darunter Ausland	insgesamt	darunter Ausland
Jahresdurchschnitt								
1959	124,8	129,4	131,0	136,6	116,9	121,4	123,4	128,6
1960	139,9	140,8	141,3	131,2	147,2	151,6	123,7	140,3
1961	135,9	137,2	129,7	131,4	145,4	141,8	134,3	150,4
1962	138,8	136,1	134,2	131,4	143,2	137,9	142,4	160,0
1963	146,6	165,1	138,9	157,8	157,2	169,2	146,9	193,2
1964	166,6	164,0	159,5	156,7	178,5	195,6	163,4	217,4
1965	169,2	165,6	152,7	167,5	186,0	194,3	179,8	231,5
1966	168,0	159,0	153,4	186,7	185,9	218,2	172,7	252,0
1967	165,8	150,1	156,1	218,9	178,0	233,6	168,3	274,8
1968	201,8	185,7	187,8	242,9	222,2	283,2	200,7	337,5

1) Ohne Bergbau sowie ohne Nahrungs- und Genußmittelindustrie. - 2) Ab 1964 einschl. Stahlbau und Chemiefasererzeugung. -
Quelle: Wirtschaftsministerium des Landes Nordrhein-Westfalen.

1.25 Index der industriellen Nettoproduktion nach Industriegruppen 1966 - 1968
1962 = 100

Industriegruppe und -zweig	1966	1967	1968
	arbeitstäglich		
Industrie insgesamt	114	111	123
Bergbau	91	83	84
darunter			
Kohlenbergbau	91	82	83
Verarbeitende Industrie	117	114	128
Grundstoff- und Produktionsgüterindustrien	120	123	140
Industrie der Steine und Erden	110	103	112
Eisenschaffende Industrie	106	112	129
Eisen-, Stahl- und Tempergießerei	92	85	98
Ziehereien und Kaltwalzwerke	111	108	131
NE-Metallindustrie	122	127	154
NE-Metallgießerei	115	101	126
Mineralölverarbeitung	115	116	115
Chemische Industrie 1)2)	143	152	170
Chemiefaserindustrie	156	166	226
Flachglaserzeugende Industrie	130	119	139
Sägewerke und Holzverarbeitende Industrie	102	99	112
Holzschliff, Zellstoff, Papier und Pappe erzeugende Industrie	113	115	126
Gummi- und asbestverarbeitende Industrie	119	102	121
Investitionsgüterindustrien	113	103	115
Stahl- und Leichtmetallbau	104	82	83
Maschinenbau	102	94	101
Straßenfahrzeugbau	164	135	166
Schiffbau	100	98	107
Elektrotechnische Industrie	111	105	117
Feinmechanische und optische sowie Uhrenindustrie	120	119	135
Stahlverformung	104	92	111
Eisen-, Blech- und Metallwarenindustrie	122	119	136
Verbrauchsgüterindustrien	117	112	127
darunter			
Feinkeramische Industrie	107	105	116
Hohlglaserzeugende Industrie	118	111	125
Holzverarbeitende Industrie	124	122	134
Papier- und papperarbeitende Industrie	126	125	140
Druckerei- und Vervielfältigungsindustrie	120	117	127
Kunststoffverarbeitende Industrie	174	184	227
Ledererzeugende Industrie	92	82	104
Lederverarbeitende Industrie	103	96	111
Schuhindustrie	102	91	99
Textilindustrie	105	97	112
Bekleidungsindustrie	117	108	123
Nahrungs- und Genußmittelindustrien	115	119	122
darunter			
Mahl- und Schälmühlenindustrie	87	87	86
Nahrungsmittelindustrie	171	177	171
Zuckerindustrie	126	138	120
Obst- und gemüseverarbeitende Industrie	121	132	150
Süßwarenindustrie	110	107	112
Molkereien und Milchverarbeitende Industrie	121	131	131
Ölmühlen- und Margarine-Industrie	100	105	110
Fleischverarbeitende Industrie	108	110	117
Brauereien	125	129	135
Spirituosenindustrie	85	89	97
Futtermittelindustrie	148	164	145
Tabakverarbeitende Industrie	100	98	97
Energieversorgungsbetriebe	125	129	138
Elektrizitätserzeugung	133	139	154
Gaserzeugung	72	64	36
Bauhauptgewerbe	122	119	128
Hochbau	110	105	111
Tiefbau	153	155	174

1) Einschl. Kohlenwertstoffindustrie. - 2) Ohne Chemiefaserindustrie.

Entwicklung der industriellen Produktion 1966-1968

arbeitstaglich, 1962 = 100

Gesamte Industrie

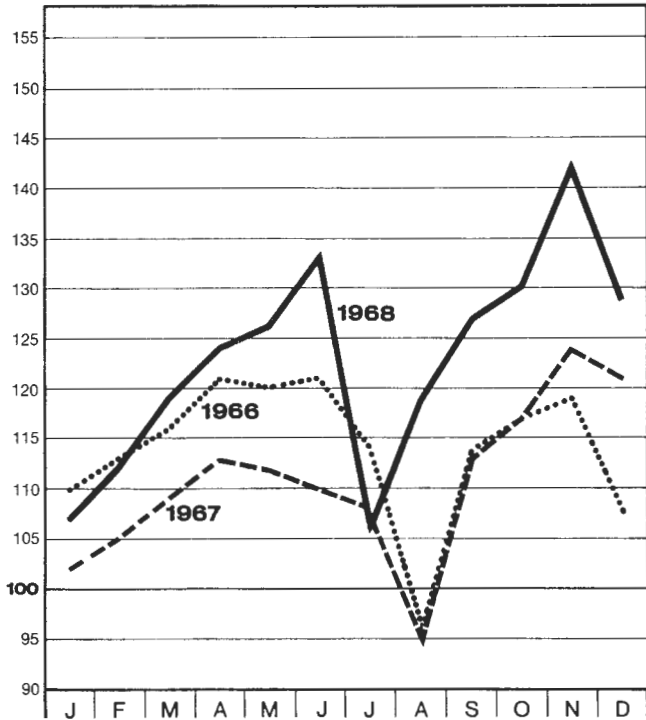

Grundstoff- und Produktionsguterindustrie

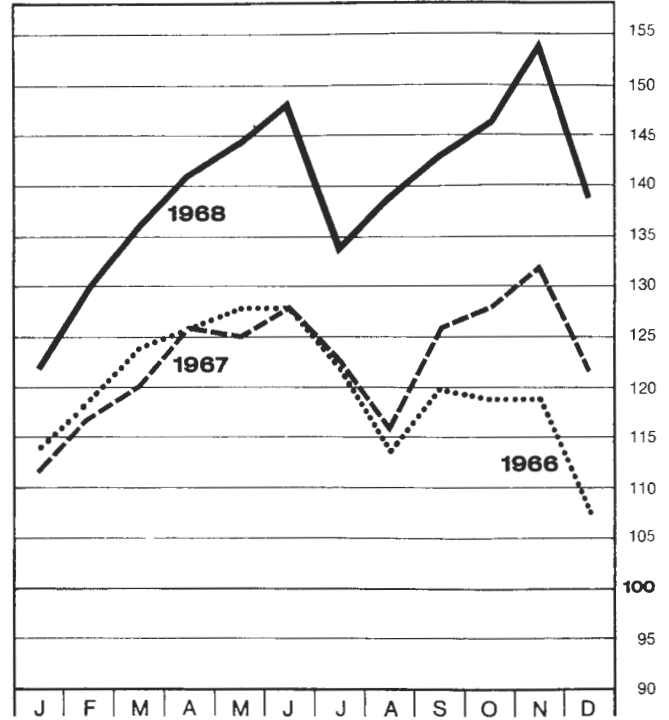

Investitionsguterindustrie

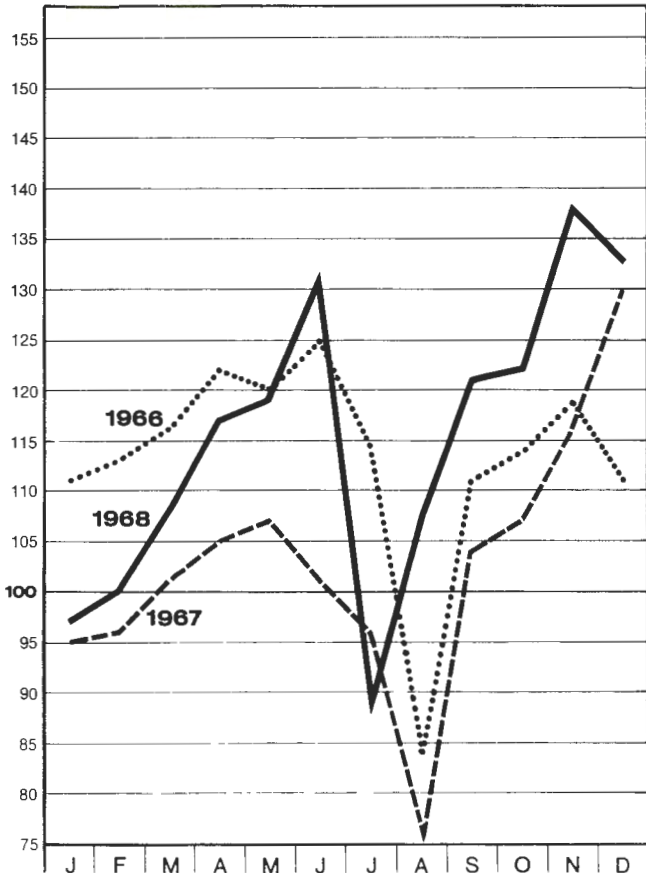

Verbrauchsguterindustrie¹⁾

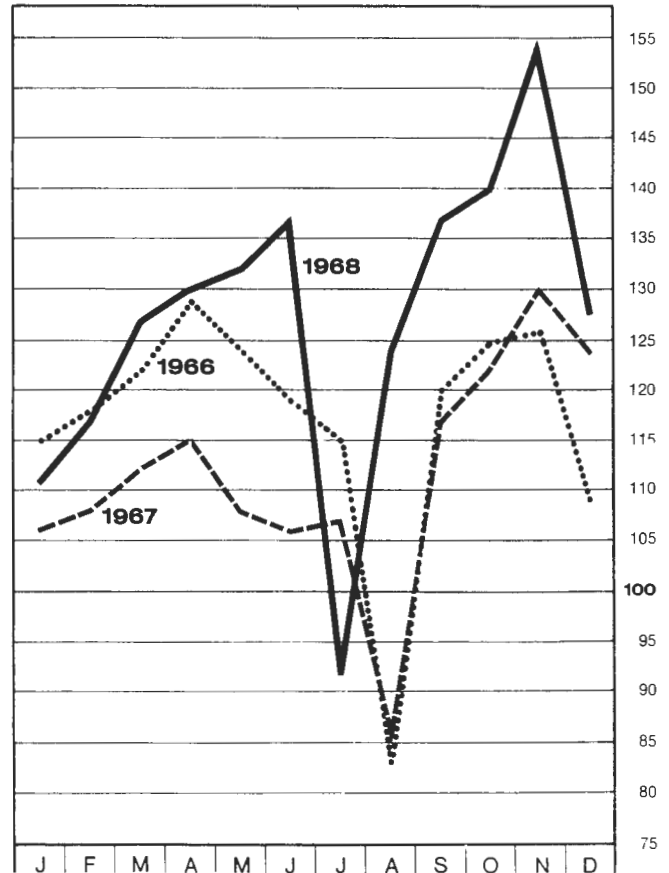

1) Ohne Nahrungs- und Genumittel.

1.24 Index des Auftragseingangs nach Industriegruppen 1966 - 1968
 1958 = 100

Industriegruppe Industriehauptgruppe	insgesamt	darunter Ausland	insgesamt	darunter Ausland	insgesamt	darunter Ausland
	1966		1967		1968	
	Jahresdurchschnitt					
Industrie insgesamt ¹⁾	168,0	159,0	165,8	150,1	201,8	185,7
Grundstoff- und Produktionsgüterindustrien .	153,4	186,7	156,1	218,9	187,8	242,9
darunter						
Industrie der Steine und Erden	156,4	161,5	155,0	171,9	171,0	198,5
Eisenschaffende Industrie	137,9	157,9	137,0	201,7	168,8	212,2
Eisen- und Stahlgießereien	112,2	110,9	109,6	132,2	128,5	145,7
Ziehereien und Kaltwalzwerke	133,2	132,7	132,0	159,8	173,6	163,3
NE-Metallindustrie	144,6	144,3	151,8	149,4	194,7	190,9
Chemische Industrie ²⁾	191,6	238,0	205,3	268,0	239,1	308,4
Flachglasindustrie	122,9	134,6	128,8	142,3	142,3	167,0
Papier und Pappe erzeugende Industrie	125,8	241,7	128,0	284,2	150,9	328,2
Investitionsgüterindustrien	185,9	218,2	178,0	233,6	222,2	283,2
darunter						
Stahlverformung	142,4	186,5	127,2	177,8	182,7	172,6
Stahl- und Leichtmetallbau	146,4	122,1	143,6	160,5	164,9	171,7
Maschinenbau	187,7	242,5	193,6	271,1	247,2	334,0
Fahrzeugbau	289,2	290,9	239,4	278,5	301,0	377,3
Schiffbau	154,7	654,9	100,2	355,6	148,3	420,1
Elektrotechnische Industrie	190,4	221,4	182,7	236,8	215,5	273,8
Eisen-, Blech- und Metallwarenindustrie	171,7	157,6	164,7	163,1	202,6	189,2
davon:						
Werkzeuge	156,5	168,4	150,2	170,2	201,2	199,9
Heiz- und Kochgeräte	140,3	326,2	134,9	337,3	148,7	382,3
Blechwaren und Feinblechpackungen	163,0	75,0	158,8	89,4	202,7	119,4
Schlösser und Beschläge	195,1	194,8	186,6	194,0	226,1	220,3
Fahrzeugteile und Zubehör	218,8	135,6	204,8	163,8	240,1	166,2
Schneidwaren und Bestecke	131,4	130,7	122,5	133,4	132,1	137,1
Metall- und Metallkurzwaren	195,4	248,4	186,1	242,4	224,9	277,8
Verbrauchsgüterindustrien	172,7	252,0	168,3	274,8	200,7	337,5
darunter						
Feinkeramische Industrie	160,6	251,0	151,5	247,1	178,4	287,3
Hohlglasindustrie	181,1	161,4	184,1	181,6	217,0	287,0
Holzverarbeitende Industrie	199,2	472,7	194,9	607,4	219,5	861,7
Papier- und papperarbeitende Industrie	209,1	343,6	199,9	395,5	225,3	469,8
Kunststoffverarbeitende Industrie	318,9	326,4	358,8	385,1	435,3	481,5
Ledererzeugende Industrie	104,5	192,2	91,4	181,5	121,5	245,2
Schuhindustrie	159,9	642,4	155,9	588,0	176,2	1 064,9
Textilindustrie	139,0	208,5	137,8	228,4	164,0	261,0
Bekleidungsindustrie	193,5	648,5	170,4	558,8	216,3	797,3

1) Ohne Bergbau sowie ohne Nahrungs- und Genußmittelindustrie. - 2) Ohne Chemiefasererzeugung. - Quelle: Wirtschaftsministerium des Landes Nordrhein-Westfalen.

2. Gesamterhebung der Industrierichterstattung
– September 1968 –

2.1 Betriebe, Beschäftigte und Umsatz nach Industrie

Ind. Gruppe Nr.	Industriegruppe Industriehauptgruppe a = Betriebe b = Beschäftigte c = Umsatz	Einheit	Betriebe,	
			insgesamt	
2111/14	Kohlenbergbau	a b o	Anzahl Anzahl 1 000 DM	182 254 775 577 410
2130-2180	Sonstiger Bergbau und Torfindustrie	a b o	Anzahl Anzahl 1 000 DM	10 3 189 13 499
	Bergbau zusammen	a b o	Anzahl Anzahl 1 000 DM	192 257 964 590 909
2200/4200	Mineralölverarbeitung und Kohlenwertstoffindustrie	a b o	Anzahl Anzahl 1 000 DM	39 14 898 583 992
2500	Industrie der Steine und Erden	a b o	Anzahl Anzahl 1 000 DM	1 942 60 234 333 372
2710	Hochofen-, Stahl- und Warmwalzwerke	a b o	Anzahl Anzahl 1 000 DM	87 223 475 1 349 573
2740	Schmiede-, Preß- und Hammerwerke	a b o	Anzahl Anzahl 1 000 DM	32 7 069 33 272
2810	NE-Metallhütten, -umschmelzwerke und -scheideanstalten . . .	a b c	Anzahl Anzahl 1 000 DM	44 8 551 101 173
2850	NE-Metallhalbzeugwerke	a b o	Anzahl Anzahl 1 000 DM	75 27 702 149 790
2910	Eisen-, Stahl- und Tempergießerei	a b o	Anzahl Anzahl 1 000 DM	259 53 058 166 143
2950	NE-Metallgießerei	a b o	Anzahl Anzahl 1 000 DM	227 9 651 38 190
3010	Ziehereien und Kaltwalzwerke	a b o	Anzahl Anzahl 1 000 DM	341 50 911 292 001
4000	Chemische Industrie	a b c	Anzahl Anzahl 1 000 DM	1 253 207 044 1 425 155
5310-5360	Sägewerke und holzbearbeitende Industrie	a b o	Anzahl Anzahl 1 000 DM	509 16 404 83 535
5500	Papier und Pappe erzeugende Industrie	a b o	Anzahl Anzahl 1 000 DM	92 22 625 124 549
5900	Gummi- und asbestverarbeitende Industrie	a b c	Anzahl Anzahl 1 000 DM	134 19 743 60 418
	Grundstoff- und Produktionsgüterindustrien zusammen	a b c	Anzahl Anzahl 1 000 DM	5 034 721 365 4 741 163

1) Ohne Umsatzsteuer (MWSt).

gruppen und Betriebsgrößenklassen im September 1968

Beschäftigte, Umsatz ¹⁾								Ind. Gruppe Nr.
davon in Betrieben mit Beschäftigten								
1 - 9	10 - 19	20 - 49	50 - 99	100 - 199	200 - 499	500 - 999	1 000 und mehr	
{	:	:	13	20	35	21	73	a 2111/14
:	:	:	972	2 895	12 496	15 011	222 922	b
:	:	:	1 133	4 856	32 967	53 603	484 269	c
-	{	5				5		a 2130-2180
-	:	263				2 926		b
-	:	1 080				12 419		c
{	9		49		38		96	a
:	95		4 514		13 494		239 861	b
:	197		7 454		35 728		547 530	c
-	{	14	9	5	5	6		a 2200/4200
-	:	440	627	719	1 709	11 403		b
-	:	3 692	6 615	11 126	196 363	366 196		c
872	401	433	136	64	20	13	3	a 2500
3 650	5 603	13 145	9 678	8 970	6 254	8 505	4 429	b
29 967	40 651	72 745	43 526	52 529	26 035	43 650	24 269	c
.	{	3	.	9	19	11	33	a 2710
.	:	61	.	1 379	5 923	8 802	206 743	b
.	:	319	.	12 383	37 968	43 358	1 248 812	c
-	{	7	.	8		11		a 2740
-	:	194	.	1 152		5 272		b
-	:	834	.	5 487		24 448		c
8	6	13	{	7	5		5	a 2810
42	72	416	:	899	1 719		5 403	b
435	759	5 927	:	13 183	22 225		58 644	c
.	5	11	12	11	10	13	8	a 2850
.	62	387	869	1 617	3 797	8 641	12 308	b
.	821	2 534	4 923	11 949	24 362	43 876	61 217	c
22	31	55	53	31	42	12	13	a 2910
125	477	1 805	3 804	4 572	12 671	8 289	21 315	b
348	1 321	5 259	10 869	14 170	36 557	25 460	72 159	c
106	45	39	16	14	4		3	a 2950
430	609	1 212	1 108	1 922	1 311		3 059	b
1 591	2 554	4 608	4 570	8 954	4 535		11 378	c
72	51	79	39	36	38	13	13	a 3010
305	732	2 592	2 759	4 740	11 228	8 718	19 837	b
1 412	4 411	16 605	17 806	32 251	70 473	45 177	103 866	c
634	163	190	88	61	63	18	36	a 4000
2 199	2 276	5 756	6 434	8 870	20 333	13 323	147 853	b
9 322	14 632	45 835	46 768	61 247	147 372	86 343	1 013 636	c
280	101	73	26	11	13		5	a 5310-5360
1 182	1 358	2 165	1 787	1 308	3 543		5 061	b
4 548	6 380	9 473	8 684	9 908	19 415		25 127	c
{	8	15	12	22	26	6	3	a 5500
:	95	515	890	3 018	8 646	4 713	4 748	b
:	288	2 206	3 992	16 005	45 560	32 544	23 954	c
51	26	20	10	5	10	4	8	a 5900
148	345	695	652	680	3 478	2 516	11 229	b
549	1 080	2 652	2 880	1 980	7 471	5 965	37 841	c
2 056	840	947	417	282	264	99	129	a
8 136	11 692	29 309	29 786	39 663	83 614	70 027	449 138	b
48 918	73 453	172 121	160 157	250 258	654 570	485 906	2 895 780	c

noch: 2.1 Betriebe, Beschäftigte und Umsatz nach Industrie

Ind. Gruppe Nr.	Industriegruppe Industriehauptgruppe a = Betriebe b = Beschäftigte c = Umsatz	Einheit	Betriebe,
			insgesamt
3100/3400	Stahl-, Leichtmetall- und Schiffbau	a	Anzahl 873
		b	Anzahl 87 069
		c	1 000 DM 306 970
3200	Maschinenbau	a	Anzahl 2 664
		b	Anzahl 331 224
		c	1 000 DM 1 191 101
3300/3500	Straßenfahrzeug- und Luftfahrzeugbau	a	Anzahl 252
		b	Anzahl 93 876
		c	1 000 DM 521 883
3600	Elektrotechnische Industrie	a	Anzahl 1 199
		b	Anzahl 184 747
		c	1 000 DM 753 704
3700	Feinmechanische und optische sowie Uhrenindustrie	a	Anzahl 233
		b	Anzahl 10 103
		c	1 000 DM 27 997
3020	Stahlverformung	a	Anzahl 1 747
		b	Anzahl 79 907
		c	1 000 DM 290 760
3810-3888	Eisen-, Blech- und Metallwarenindustrie	a	Anzahl 4 171
		b	Anzahl 185 026
		c	1 000 DM 672 256
3820	davon Werkzeugindustrie	a	Anzahl 840
		b	Anzahl 22 179
		c	1 000 DM 72 924
3830	Heiz- und Kochgeräte-Industrie	a	Anzahl 34
		b	Anzahl 9 014
		c	1 000 DM 45 494
3841-3849	Stahlblechwaren-, Stahlrohrmöbel-, NE-Metallblechwaren- und Feinblechpackungsindustrie	a	Anzahl 1 041
		b	Anzahl 51 452
		c	1 000 DM 215 538
3850	Schloß- und Beschlagindustrie	a	Anzahl 562
		b	Anzahl 35 290
		c	1 000 DM 111 736
3861/3867	Herstellung von Fahrradteilen, Kraftradeinzelteilen und -zubehör, Kraftwagenzubehör	a	Anzahl 161
		b	Anzahl 10 963
		c	1 000 DM 41 996
3870/3810	Schneidwaren- und Besteckindustrie, Herstellung von Handfeuerwaffen und deren Munition	a	Anzahl 677
		b	Anzahl 13 444
		c	1 000 DM 41 121
3881-3888	Metallwaren-, Metallkurzwaren- sowie Füllhalter- und Kugelschreiberindustrie	a	Anzahl 856
		b	Anzahl 42 684
		c	1 000 DM 143 447
	Investitionsgüterindustrien zusammen	a	Anzahl 11 139
		b	Anzahl 971 952
		c	1 000 DM 3 764 671
5100	Feinkeramische Industrie	a	Anzahl 88
		b	Anzahl 8 643
		c	1 000 DM 28 505
5200	Glasindustrie (einschl. Flachglasindustrie)	a	Anzahl 174
		b	Anzahl 37 449
		c	1 000 DM 164 060
5400	Holzverarbeitende Industrie	a	Anzahl 1 666
		b	Anzahl 62 677
		c	1 000 DM 280 865
5600	Papier- und pappeverarbeitende Industrie	a	Anzahl 593
		b	Anzahl 40 254
		c	1 000 DM 167 060
5700	Druckerei- und Vervielfältigungsindustrie	a	Anzahl 1 656
		b	Anzahl 55 411
		c	1 000 DM 160 349
5800	Kunststoffverarbeitende Industrie	a	Anzahl 1 130
		b	Anzahl 45 932
		c	1 000 DM 183 514

1) Ohne Umsatzsteuer (MwSt).

gruppen und Betriebsgrößenklassen im September 1968

Beschäftigte, Umsatz ¹⁾								Ind. Gruppe Nr.
davon in Betrieben mit Beschäftigten								
1 - 9	10 - 19	20 - 49	50 - 99	100 - 199	200 - 499	500 - 999	1 000 und mehr	
257	121	196	131	77	57	19	15	a 3100/3400
921	1 691	6 326	9 195	10 826	17 274	13 097	27 739	b
3 161	5 361	18 457	25 416	35 700	55 995	46 084	116 796	c
796	415	518	347	251	209	78	50	a 3200
3 281	5 747	16 603	25 523	34 883	65 767	54 663	124 757	b
12 097	19 692	54 790	88 398	123 491	222 016	201 437	469 180	c
65	29	49	35	32	20	4	18	a 3300/3500
268	439	1 512	2 539	4 302	6 315	2 674	75 827	b
883	1 793	5 224	10 463	12 685	18 283	13 837	458 715	c
374	137	198	154	139	100	57	40	a 3600
1 461	1 886	6 532	11 030	19 673	31 501	39 598	73 066	b
4 896	8 994	20 415	41 038	68 335	136 769	166 656	306 601	c
95	31	51	29	15				a 3700
312	434	1 548	2 095	2 028	{	12	-	b
844	1 268	3 734	5 410	7 857	{	8 884	-	c
912	208	295	155	95	60	15	7	a 3020
3 153	2 989	9 383	10 630	13 440	18 988	10 677	10 647	b
9 963	11 510	33 391	41 582	49 113	72 636	34 491	38 074	c
2 179	586	628	350	237	137	39	15	a 3810-3888
7 574	8 224	19 579	24 391	32 727	41 760	24 526	26 245	b
23 580	29 775	67 721	87 071	118 432	150 288	92 375	103 014	c
506	128	121	46	24	9			a 3820
1 956	1 759	3 696	3 147	3 207	2 927	{	6	b
6 077	6 069	12 320	10 493	9 551	8 676	{	5 487	c
							19 738	
{	9	5	4	7	5	{	4	a 3830
{	123	154	276	1 147	1 581	{	5 733	b
	686	626	980	5 338	7 580	{	30 284	c
472	149	179	108	75	44	11	3	a 3841-3849
1 517	2 078	5 706	7 541	10 543	12 994	6 908	4 165	b
5 632	8 390	23 559	32 797	42 348	57 505	31 552	13 755	c
264	66	85	64	43	28			a 3850
844	936	2 762	4 504	5 890	8 917	{	12	b
2 279	3 047	8 528	13 449	18 467	28 751	{	37 215	c
49	28	36	16	17	.			a 3861/3867
180	406	1 119	1 131	2 098	.	{	4	b
399	1 400	3 152	3 703	9 323	.	{	2 902	c
							14 745	
427	106	84	35	15				a 3870/3810
1 623	1 447	2 525	2 424	2 180	{	10	-	b
4 684	4 542	7 857	7 841	6 684	{	3 245	-	c
						9 513		
459	102	118	77	56	31	8	5	a 3881-3888
1 448	1 481	3 617	5 368	7 662	9 575	4 561	8 972	b
4 493	5 657	11 679	17 808	26 721	30 689	12 360	34 040	c
4 678	1 527	1 935	1 201	846	594	213	145	a
16 970	21 410	61 483	85 403	117 879	184 540	145 986	338 281	b
55 424	78 393	203 732	299 378	415 613	663 628	556 123	1 492 380	c
43	12	9	6	.	.	8	-	a 5100
151	151	238	418	.	.	5 138	-	b
501	564	821	1 295	.	.	18 157	-	c
73	22	31	9	7	13	9	10	a 5200
241	325	1 010	602	1 117	4 318	6 765	23 071	b
700	1 362	4 089	1 949	2 977	10 972	36 758	105 253	c
722	228	356	211	103	40			a 5400
2 500	3 252	10 951	14 444	14 271	11 804	{	6	b
8 037	10 887	42 847	61 370	76 637	55 667	{	5 455	c
							25 420	
181	102	137	82	52	29	.	.	a 5600
779	1 444	4 392	5 993	7 544	8 546	.	.	b
2 230	4 463	16 834	23 667	32 024	31 731	.	.	c
785	349	305	108	65	31	10	3	a 5700
3 232	4 816	9 042	7 514	8 899	9 073	7 263	5 572	b
7 633	11 519	23 193	18 411	26 762	28 221	20 155	24 455	c
591	182	181	81	49	38	4	4	a 5800
2 160	2 468	5 517	5 717	6 917	10 450	2 614	10 089	b
8 335	10 574	23 044	21 802	32 943	36 438	9 287	41 091	c

noch: 2.1 Betriebe, Beschäftigte und Umsatz nach Industrie

Ind. Gruppe Nr.	Industriegruppe Industriehauptgruppe a = Betriebe b = Beschäftigte c = Umsatz	Einheit	Betriebe,	
			insgesamt	
6100	Ledererzeugende Industrie	a b c	Anzahl Anzahl 1 000 DM	36 2 365 13 527
6210	Lederverarbeitende Industrie	a b c	Anzahl Anzahl 1 000 DM	271 5 120 14 136
6250	Schuhindustrie	a b c	Anzahl Anzahl 1 000 DM	150 12 949 40 880
6300	Textilindustrie	a b c	Anzahl Anzahl 1 000 DM	2 310 161 779 667 139
6400	Bekleidungsindustrie	a b c	Anzahl Anzahl 1 000 DM	2 239 108 237 375 003
3910-3960	Musikinstrumente-, Spiel-, Schmuckwaren- und Sportgeräteindustrie	a b c	Anzahl Anzahl 1 000 DM	104 2 879 9 956
	Verbrauchsgüterindustrien zusammen	a b c	Anzahl Anzahl 1 000 DM	10 417 543 695 2 104 994
6811	Mahl- und Schälmlmühlenindustrie	a b c	Anzahl Anzahl 1 000 DM	52 3 983 67 121
6813	Nährmittelindustrie	a b c	Anzahl Anzahl 1 000 DM	43 3 416 24 407
6821	Zuckerindustrie	a b c	Anzahl Anzahl 1 000 DM	18 3 553 56 705
6827	Süßwarenindustrie	a b c	Anzahl Anzahl 1 000 DM	162 25 003 131 245
6831	Molkerei und Käseerei ²⁾	a b c	Anzahl Anzahl 1 000 DM	231 7 990 120 577
6841-6844	Ölmühlen- und Margarine-Industrie	a b c	Anzahl Anzahl 1 000 DM	19 5 078 78 734
6871/6872	Brauerei und Mälzerei	a b c	Anzahl Anzahl 1 000 DM	133 21 162 151 939
6900	Tabakverarbeitende Industrie ²⁾	a b c	Anzahl Anzahl 1 000 DM	142 5 537 32 499
6800	Sonstige Nahrungs- und Genußmittelindustrien	a b c	Anzahl Anzahl 1 000 DM	1 433 56 656 457 427
	Nahrungs- und Genußmittelindustrien zusammen	a b c	Anzahl Anzahl 1 000 DM	2 233 132 378 1 120 654
	Industrie insgesamt	a b c	Anzahl Anzahl 1 000 DM	29 015 2 627 354 12 322 391

1) Ohne Umsatzsteuer (MWSt). - 2) Filialbetriebe wurden gesondert gezählt.

gruppen und Betriebsgrößenklassen im September 1968

Beschäftigte, Umsatz ¹⁾								Ind. Gruppe Nr.			
davon in Betrieben mit Beschäftigten											
1 - 9	10 - 19	20 - 49	50 - 99	100 - 199	200 - 499	500 - 999	1 000 und mehr				
6	5	11	7	4	3	-	-	a 6100			
28	81	402	526	637	691	-	-	b			
84	518	1 901	2 855	4 004	4 165	-	-	c			
161	47	36	17	7	3	-	-	a 6210			
550	658	1 071	1 097	934	810	-	-	b			
1 256	1 826	2 854	3 282	2 830	2 088	-	-	c			
33	15	46	25	16	10	{ ————— 3 912 ————— }	5	a 6250			
101	201	1 554	1 666	2 250	3 265			16 893	b		
151	550	3 533	3 647	5 996	10 110				c		
1 117	239	338	220	163	171	45	17	a 6300			
2 901	3 386	10 928	15 866	23 483	52 264	29 482	23 469	b			
8 016	10 331	40 240	68 113	91 653	212 530	122 998	113 258	c			
720	382	513	341	172	100	11	-	a 6400			
2 508	5 326	16 147	23 781	23 753	29 715	7 007	-	b			
7 007	12 502	42 795	68 495	77 513	123 001	43 690	-	c			
56	9	22	5	{ ————— 12 ————— }	5	-	-	a 3910-3960			
144	119	746	325			1 545	-	-	b		
506	853	2 568	860				5 169	-	-	c	
4 488	1 592	1 985	1 112	652	446	102	40	a			
15 295	22 227	61 998	77 949	91 390	133 443	68 002	73 391	b			
44 456	65 949	204 719	275 746	358 298	522 300	300 778	332 748	c			
13	8	14	9	3	{ ————— 5 ————— }	2 329	35 525	a 6811			
73	122	428	623	408				10 299	-	b	
1 172	2 617	6 236	11 272	10 299						c	
20	6	6	.	{ ————— 5 ————— }	1 355	-	.	a 6813			
91	83	228	.			12 607	-	.	b		
409	354	1 226	.				-	-	c		
-	{ ————— 4 ————— }	{ ————— 6 ————— }	{ ————— 8 ————— }	-	-	-	-	a 6821			
-	73	913	2 567	-	-	-	-	b			
-	2 120	7 219	47 366	-	-	-	-	c			
60	23	23	17	17	14	{ ————— 8 ————— }	14 979	a 6827			
214	286	724	1 213	2 396	5 191			73 729	b		
551	1 177	3 344	7 099	15 170	30 175				b		
56	73	67	23	5	7	-	-	a 6831			
345	960	2 038	1 788	680	2 179	-	-	b			
6 240	15 766	31 866	20 001	10 904	35 800	-	-	c			
.	-	{ ————— 6 ————— }	.	{ ————— 7 ————— }	4 043	61 281	-	a 6841-6844			
.	-	432	.					-	-	-	b
.	-	12 521	.								c
.	.	37	19	26	17	{ ————— 11 ————— }	9 152	a 6871/6872			
.	.	1 214	1 290	3 771	5 461			71 867	b		
.	.	8 058	7 040	28 636	33 791				c		
76	28	13	11	9	{ ————— 5 ————— }	2 211	19 960	a 6900			
294	381	369	879	1 403				-	-	b	
505	568	1 233	3 300	6 933						c	
752	184	218	146	75	46	9	3	a 6800			
2 808	2 523	6 884	10 385	10 516	13 391	5 981	4 168	b			
18 100	17 517	51 279	67 511	95 007	114 265	50 322	43 426	c			
987	340	380	236	146	105	26	13	a			
3 755	4 359	11 799	16 430	21 119	33 631	17 540	23 745	b			
27 832	41 745	103 587	131 644	179 906	301 516	173 069	161 355	c			
12 211	4 306	5 261	2 980	1 947	1 447	462	401	a			
44 163	59 776	165 065	210 592	273 065	448 722	317 409	1 108 562	b			
176 630	259 737	684 657	868 345	1 209 611	2 177 742	1 574 945	5 370 724	c			

2.2 Beschäftigte nach Industriegruppen und Regierungsbezirken
Ende September 1968

Industriegruppe Industriehauptgruppe	Nordrhein- Westfalen	Regierungsbezirk					
		Düsseldorf	Köln	Aachen	Münster	Detmold	Arnsberg
Beschäftigte							
Kohlenbergbau ¹⁾	254 775	70 837	11 995	22 826	80 253	-	68 864
Sonstiger Bergbau und Torfindustrie	3 189	1 629
Bergbau zusammen	257 964	70 493
Mineralölverarbeitung und Kohlenwertstoffindustrie ²⁾	14 898	3 307	3 909	.	.	-	1 963
Industrie der Steine und Erden	60 234	19 823	8 648	2 569	9 518	6 507	13 169
Hochofen-, Stahl- und Warmwalzwerke	223 475	121 508	4 791	.	.	.	89 017
Schmiede-, Preß- und Hammerwerke	7 069	3 827	1 556	-	-	-	1 686
Ziehereien und Kaltwalzwerke	50 911	10 166	3 645	2 338	1 997	6 812	25 953
NE-Metallindustrie	36 253	9 931	3 115	2 787	.	.	19 832
Eisen-, Stahl- und Tempergießerei	53 058	26 128	4 577	1 782	2 456	2 031	16 084
NE-Metallgießerei	9 651	3 545	924	36	302	244	4 600
Chemische Industrie	207 044	115 293	39 799	10 204	21 633	5 100	15 015
Sägewerke und holzbearbeitende Industrie	16 404	1 743	673	646	1 618	8 655	3 069
Papier und Pappe erzeugende Industrie	22 625	5 795	5 044	6 261	.	.	3 442
Gummi- und asbestverarbeitende Industrie	19 743	6 341	5 803	3 870	370	2 235	1 124
Grundstoff- und Produktionsgüterindustrien zusammen	721 365	327 407	82 484	32 845	49 165	34 510	194 954
Stahl-, Leichtmetall- und Schiffbau	87 069	41 070	11 696	2 879	5 309	2 672	23 443
Maschinenbau	331 224	125 478	45 649	10 601	36 763	40 635	72 098
Straßenfahrzeug- und Luftfahrzeugbau	93 876	28 507	37 331	950	1 609	5 266	20 213
Elektrotechnische Industrie	184 747	58 754	33 917	9 121	11 565	15 889	55 501
Feinmechanische und optische sowie Uhrenindustrie	10 103	5 350	1 410	970	133	1 331	909
Stahlverformung	79 907	21 739	1 946	1 058	3 638	3 205	48 321
Eisen-, Blech- und Metallwarenindustrie	185 026	81 983	11 011	9 784	9 525	13 224	59 499
davon							
Werkzeugindustrie	22 179	18 954	1 211	.	134	.	1 677
Heiz- und Kochgeräte-Industrie	9 014	2 030	.	.	2 929	521	3 302
Stahlblechwaren-, Stahlrohrmöbel-, NE-Metall- blechwaren- und Feinblechpackungsindustrie	51 452	10 730	5 718	670	4 068	5 768	24 498
Schloß- und Beschlagindustrie	35 290	21 748	1 787	24	1 321	2 865	7 545
Herstellung von Fahrradteilen, Krafttrad- einzelteilen und -zubehör, Kraftwagenzubehör	10 963	2 787	.	-	.	2 295	5 542
Schneidwaren-, Besteckindustrie und Handelswaffen	13 444	12 936	385
Metallwaren-, Metallkurzwaren- sowie Füllhalter- und Kugelschreiberindustrie	42 684	12 798	1 809	8 831	969	1 727	16 550
Investitionsgüterindustrien zusammen	971 952	362 881	142 960	35 363	68 542	82 222	279 984
Feinkeramische Industrie	8 643	3 865	4 375	.	-	117	.
Glasindustrie (einschl. Flachglasindustrie)	37 449	11 013	5 910	8 302	5 354	2 632	4 238
Holzverarbeitende Industrie	62 677	7 126	2 983	1 273	8 869	35 909	6 517
Papier- und papperarbeitende Industrie	40 254	12 388	5 739	5 478	2 365	10 150	4 134
Druckerei- und Vervielfältigungsindustrie	55 411	23 127	9 039	993	3 544	9 395	9 313
Kunststoffverarbeitende Industrie	45 932	11 275	13 614	2 006	2 726	7 546	8 765
Ledererzeugende Industrie	2 365	1 436	304	182	.	107	.
Lederverarbeitende Industrie	5 120	1 718	1 267	127	294	1 111	603
Schuhindustrie	12 949	7 646	178	1 240	1 189	1 877	819
Textilindustrie	161 779	71 923	5 331	10 139	46 846	18 159	9 381
Bekleidungsindustrie	108 237	30 284	7 725	5 959	20 754	33 665	9 850
Sonstige Verbrauchsgüterindustrien	2 879	778	215	.	.	263	1 330
Verbrauchsgüterindustrien zusammen	543 695	182 579	56 680	35 771	92 324	120 931	55 410
Mahl- und Schälmlindenindustrie	3 983	1 633	1 150	.	759	.	.
Nahrungsmittelindustrie	3 416	1 029	.	-	440	1 635	.
Zuckerindustrie	3 553	.	1 565	777	-	.	.
Süßwarenindustrie	25 003	8 018	3 947	5 971	566	3 354	3 147
Molkerei und Käseerei	7 990	2 281	1 040	563	1 437	1 258	1 411
Ölmühlen- und Margarine-Industrie	5 078	4 001	.	.	.	469	.
Brauerei und Mälzerei	21 162	6 620	1 713	.	1 411	1 496	9 545
Tabakverarbeitende Industrie	5 537	.	239	.	.	4 907	.
Sonstige Nahrungs- und Genußmittelindustrien	56 656	20 119	5 665	3 910	7 831	12 742	6 389
Nahrungs- und Genußmittelindustrien zusammen	132 378	21 245
Industrie insgesamt	2 627 354	989 237	309 912	138 563	303 176	264 380	622 086

1) Einschl. der dem Kohlenbergbau angeschlossenen Betriebe. - 2) Ausschl. der dem Kohlenbergbau angeschlossenen Kohlenwertstoffbetriebe.

2.3 Umsatz nach Industriegruppen und Regierungsbezirken
im September 1968 1)

Industriegruppe Industriehauptgruppe	Nordrhein- Westfalen	Regierungsbezirk					
		Düsseldorf	Köln	Aachen	Münster	Detmold	Arnsberg
1 000 DM							
Kohlenbergbau ²⁾	577 399	167 362	47 901	60 552	148 773	-	152 811
Sonstiger Bergbau und Torfindustrie	13 499	5 698
Bergbau zusammen	590 898	158 509
Mineralölverarbeitung und Kohlenwertstoffindustrie ³⁾	583 991	133 787	248 657	.	.	-	18 448
Industrie der Steine und Erden	333 378	104 125	46 819	13 727	56 934	33 629	78 144
Hochofen-, Stahl- und Warmwalzwerke	1 349 573	788 838	22 053	.	.	.	488 073
Schmiede-, Preß- und Hammerwerke	33 273	17 347	7 579	-	-	-	8 347
Ziehereien und Kaltwalzwerke	292 013	62 420	18 464	9 148	11 294	28 496	162 191
NE-Metallindustrie	250 964	78 428	16 402	29 295	.	.	123 368
Eisen-, Stahl- und Tempergießerei	166 149	82 570	15 061	5 479	7 064	5 835	50 140
NE-Metallgießerei	38 189	15 739	4 008	111	715	683	16 933
Chemische Industrie	1 425 150	782 678	309 125	72 061	155 551	27 872	77 863
Sägewerke und holzbearbeitende Industrie	83 537	8 982	3 429	2 983	8 761	46 466	12 916
Papier und Pappe erzeugende Industrie	124 552	37 411	24 702	27 908	.	.	23 940
Gummi- und asbestverarbeitende Industrie	60 421	20 367	14 982	14 657	904	6 821	2 690
Grundstoff- und Produktionsgüterindustrien zusammen	4 741 190	2 132 692	731 281	190 747	456 678	166 739	1 063 053
Stahl-, Leichtmetall- und Schiffbau	306 970	166 350	29 367	7 556	14 517	9 393	79 787
Maschinenbau	1 191 099	451 540	165 286	39 662	115 680	124 767	294 164
Straßenfahrzeug- und Luftfahrzeugbau	521 885	115 464	200 213	1 035	5 135	21 674	178 364
Elektrotechnische Industrie	753 709	271 282	156 024	21 560	13 528	72 444	218 871
Feinmechanische und optische sowie Uhrenindustrie	27 991	15 936	3 769	1 556	272	4 158	2 300
Stahlverformung	290 758	72 529	7 814	3 268	12 252	11 253	183 642
Eisen-, Blech- und Metallwarenindustrie	672 296	294 666	40 801	20 225	32 407	54 785	229 412
davon							
Werkzeugindustrie	72 935	62 748	4 058	.	498	.	5 371
Heiz- und Kochgeräte-Industrie	45 495	14 343	.	.	13 872	1 924	14 665
Stahlblechwaren-, Stahlrohrmöbel-, NE-Metall- blechwaren- und Feinblechpackungsindustrie	215 545	42 715	24 463	1 980	14 149	23 330	108 908
Schloß- und Beschlagindustrie	111 754	70 568	4 547	64	1 813	10 682	24 080
Herstellung von Fahrradteilen, Kraftrad- einzelteilen und -zubehör, Kraftwagenzubehör	41 994	10 408	.	-	.	11 807	18 979
Schneidwaren-, Besteckindustrie und Handelswaffen	41 125	39 812	.	-	.	.	1 074
Metallwaren-, Metallkurzwaren- sowie Füllhalter- und Kugelschreiberindustrie	143 448	54 072	6 473	17 846	1 794	6 928	56 335
Investitionsgüterindustrien zusammen	3 764 708	1 387 767	603 274	94 862	193 791	298 474	1 186 540
Feinkeramische Industrie	28 508	12 080	15 312	.	-	160	.
Glasindustrie (einschl. Flachglasindustrie)	164 064	43 743	28 559	39 438	26 537	10 995	14 792
Holzverarbeitende Industrie	280 871	26 093	9 529	4 704	41 284	172 510	26 751
Papier- und pappeverarbeitende Industrie	167 067	47 756	24 664	24 927	15 541	38 401	15 778
Druckerei- und Vervielfältigungsindustrie	160 334	66 863	25 097	2 371	8 513	34 929	22 561
Kunststoffverarbeitende Industrie	183 508	48 673	55 656	9 030	11 540	27 444	31 165
Ledererzeugende Industrie	13 528	8 313	1 908	1 089	.	390	.
Lederverarbeitende Industrie	14 142	4 461	3 925	266	671	3 467	1 352
Schuhindustrie	40 882	26 954	514	2 818	3 377	6 352	867
Textilindustrie	667 154	328 587	18 210	36 839	180 805	70 698	32 015
Bekleidungsindustrie	374 994	104 979	27 798	14 294	76 912	123 140	27 871
Sonstige Verbrauchsgüterindustrien	9 960	3 078	809	.	.	1 033	4 148
Verbrauchsgüterindustrien zusammen	2 105 012	721 580	211 981	136 037	366 553	489 519	179 342
Mahl- und Schälmaschinenindustrie	67 122	31 780	18 703	.	8 840	.	.
Nahrungsmittelindustrie	24 406	4 785	.	-	6 416	10 102	.
Zuckerindustrie	56 705	.	28 136	10 452	-	.	.
Süßwarenindustrie	131 244	36 802	24 123	31 678	2 806	20 634	15 201
Molkerei und Käserei	120 580	29 259	16 106	10 120	25 360	22 984	16 751
Ölmühlen- und Margarine-Industrie	78 735	69 239	.	-	.	3 127	.
Brauerei und Mälzerei	151 939	52 284	11 782	.	7 919	9 217	69 138
Tabakverarbeitende Industrie	32 501	.	1 648	-	.	29 899	.
Sonstige Nahrungs- und Genußmittelindustrien	457 432	198 244	39 970	22 463	53 379	107 190	36 186
Nahrungs- und Genußmittelindustrien zusammen	1 120 664	148 297
Industrie insgesamt	12 322 472	4 848 277	1 737 754	559 535	1 272 735	1 168 430	2 735 741

1) Ohne Umsatzsteuer (MwSt). - 2) Einschl. der dem Kohlenbergbau angeschlossenen Betriebe. - 3) Ausschl. der dem Kohlenbergbau angeschlossenen Kohlenwertstoffbetriebe.

2.4 Betriebe und Beschäftigte nach ausgewählten Industriegruppen

Verwaltungsbezirk Industriegruppe	Betriebe	Beschäftigte	Verwaltungsbezirk Industriegruppe	Betriebe	Beschäftigte
Regierungsbezirk Düsseldorf					
Krfr.St. Düsseldorf			noch: Krfr.St. Duisburg		
Gesamtindustrie	842	118 235	Textilindustrie	12	299
darunter			Bekleidungsindustrie	18	1 195
Chemische Industrie und Mineralölverarbeitung	88	19 480	Nahrungs- und Genußmittelindustrie darunter	38	3 798
Industrie der Steine und Erden . . .	25	1 412	Mahl- und Schäl- und Mühlenindustrie . .	4	397
Eisenschaffende Industrie	11	16 954	Brotindustrie	7	609
NE-Metallindustrie einschl. NE-Metallgießerei	13	798	Süßwarenindustrie	4	435
Eisen-, Stahl- und Tempergießerei . .	2	.			
Stahl- und Leichtmetallbau	40	9 539	Krfr.St. Essen		
Maschinenbau	113	23 425	Gesamtindustrie	548	84 628
Straßenfahrzeugbau	7	7 517	darunter		
Elektrotechnische Industrie	40	6 238	Kohlenbergbau	13	21 172
Feinmechanische und optische sowie Uhrenindustrie	19	1 085	Industrie der Steine und Erden . . .	24	1 145
Ziehereien und Kaltwalzwerke	8	2 366	Eisenschaffende Industrie, Eisen- und NE-Metallgießerei	9	4 379
Stahlverformung	15	491	Stahl- und Leichtmetallbau	35	4 245
Stahlblechwaren-, Stahlrohrmöbel-, NE-Metallblechwaren- und Feinblechpackungsindustrie	26	1 801	Maschinenbau	55	8 790
Feinkeramische und Glasindustrie . .	10	5 988	Straßenfahrzeugbau	10	2 983
Sägewerke, Holzbe- und -verarbeitende Industrie	25	332	Elektrotechnische, feinmechanische und optische sowie Uhrenindustrie . .	76	11 739
Papier und Pappe erzeugende Industrie	5	2 201	Stahlverformung, Eisen-, Blech- und Metallwarenindustrie	50	4 252
Papier- und pappeverarbeitende Industrie	28	1 526	Chemische Industrie	47	2 699
Druckerei- und Vervielfältigungs- industrie	118	5 216	Glasindustrie	7	4 508
Gummi-, asbest- und kunststoff- verarbeitende Industrie	29	1 650	Sägewerke, Holzbe- und -verarbeitende Industrie	14	976
Textilindustrie	11	848	Papier- und pappeverarbeitende Industrie einschl. Druckerei- und Vervielfältigungsindustrie . . .	77	5 985
Bekleidungsindustrie	105	1 463	Textilindustrie	7	1 016
Nahrungs- und Genußmittelindustrie . darunter	70	6 059	Bekleidungsindustrie	37	2 848
Süßwarenindustrie	7	603	Nahrungs- und Genußmittelindustrie . darunter	51	3 201
Brauerei	6	1 051	Brauerei	3	984
			Krfr.St. Krefeld		
Krfr.St. Duisburg			Gesamtindustrie	473	55 342
Gesamtindustrie	347	92 158	darunter		
darunter			Industrie der Steine und Erden . . .	15	1 121
Kohlenbergbau	13	6 929	NE-Metallindustrie einschl. NE-Metallgießerei	4	289
Chemische Industrie, Mineralölverar- beitung und Kohlenwertstoffindustrie	36	3 015	Eisenschaffende Industrie, Stahl- und Leichtmetallbau	15	11 942
Industrie der Steine und Erden . . .	24	1 676	Maschinenbau	45	7 398
Eisenschaffende Industrie, Eisengießerei	9	51 985	Elektrotechnische Industrie	12	3 042
NE-Metallindustrie einschl. NE-Metallgießerei	5	3 548	Stahlverformung, Eisen-, Blech- und Metallwarenindustrie	21	1 334
Stahl-, Leichtmetall- und Schiffbau .	43	3 136	Chemische Industrie	37	12 270
Maschinen- und Straßenfahrzeugbau . .	39	7 792	Papier- und pappeverarbeitende Industrie	24	1 360
Elektrotechnische, feinmechanische und optische sowie Uhrenindustrie . .	23	3 906	Druckerei- und Vervielfältigungs- industrie	47	967
Stahlverformung	6	2 476	Textilindustrie	77	7 497
Stahlblechwaren-, Stahlrohrmöbel-, NE-Metallblechwaren- und Feinblechpackungsindustrie	12	626	Bekleidungsindustrie	99	3 106
Holzverarbeitende Industrie	7	417	Nahrungs- und Genußmittelindustrie . darunter	45	4 180
Papier- und pappeverarbeitende Industrie einschl. Druckerei- und Vervielfältigungsindustrie	36	743	Mahl- und Schäl- und Mühlenindustrie . .	2	.
			Süßwarenindustrie	10	707
			Brauerei und Mälzerei	3	440

in den kreisfreien Städten und Landkreisen Ende September 1968

Verwaltungsbezirk Industriegruppe	Betriebe	Beschäftigte	Verwaltungsbezirk Industriegruppe	Betriebe	Beschäftigte
noch: Regierungsbezirk Düsseldorf					
Krfr.St. Leverkusen			noch: Krfr.St. Neuß		
Gesamtindustrie	69	47 337	Papier und Pappe erzeugende und verarbeitende Industrie einschl. Druckerei- und Vervielfältigungsindustrie	18	1 518
darunter			Textilindustrie	4	201
Industrie der Steine und Erden . . .	10	306	Bekleidungsindustrie	13	388
Stahl- und Leichtmetallbau	3	1 011	Nahrungs- und Genußmittelindustrie . darunter	29	2 581
Maschinenbau	5	750	Futtermittelindustrie	3	308
Elektrotechnische, feinmechanische und optische sowie Uhrenindustrie . .	7	187	Ölmühlen- und Margarine-Industrie .	5	664
Stahlverformung, Eisen-, Blech- und Metallwarenindustrie	5	205	Obst- und Gemüseverarbeitende Industrie	5	167
Chemische Industrie	8	40 363	Spirituosenindustrie	4	266
Druckerei- und Vervielfältigungs- industrie	9	229			
Nahrungs- und Genußmittelindustrie .	4	168			
			Krfr.St. Oberhausen		
Krfr.St. Mönchengladbach			Gesamtindustrie	123	42 219
Gesamtindustrie	311	25 350	darunter		
darunter			Kohlenbergbau	8	9 900
Stahl- und Leichtmetallbau	10	481	Eisenschaffende Industrie, NE-Metallindustrie, Eisen- und NE-Metallgießerei	7	11 759
Maschinenbau	28	7 824	Stahl- und Leichtmetallbau	8	5 826
Papier- und pappeverarbeitende Industrie einschl. Druckerei- und Vervielfältigungsindustrie . . .	31	1 757	Maschinenbau	10	7 760
Textilindustrie	84	8 806	Chemische Industrie	13	3 503
Bekleidungsindustrie	86	4 676	Holzverarbeitende Industrie	7	307
Nahrungs- und Genußmittelindustrie .	18	295	Nahrungs- und Genußmittelindustrie .	17	581
			Krfr.St. Remscheid		
Krfr.St. Mülheim a.d.Ruhr			Gesamtindustrie	802	34 942
Gesamtindustrie	216	29 563	darunter		
darunter			Eisenschaffende Industrie	13	3 082
Kohlenbergbau	1	115	Eisen-, Stahl- und Tempergießerei . .	5	2 421
Industrie der Steine und Erden . . .	8	176	Stahlverformung	54	3 118
Eisenschaffende Industrie, Eisen- und NE-Metallgießerei	4	14 112	Maschinenbau	115	8 156
Stahl- und Leichtmetallbau	7	476	Werkzeugindustrie	365	9 121
Maschinenbau	29	5 479	Heiz- und Kochgeräte-, Stahlblech- waren- und Stahlrohrmöbelindustrie .	18	1 740
Elektrotechnische Industrie	11	2 219	Schloß- und Beschlagindustrie	12	1 454
Holzverarbeitende Industrie	7	154	Metallwaren- und Metallkurswaren- industrie	13	675
Druckerei- und Vervielfältigungs- industrie	20	329	Papier- und pappeverarbeitende Industrie	6	148
Ledererzeugende Industrie	8	782	Druckerei- und Vervielfältigungs- industrie	27	549
Lederverarbeitende- und Schuhindustrie	21	618	Textilindustrie	42	1 617
Textil- und Bekleidungsindustrie . .	15	607	Nahrungs- und Genußmittelindustrie .	9	285
Nahrungs- und Genußmittelindustrie . darunter	31	2 861			
Süßwarenindustrie	6	1 587	Krfr.St. Rheydt		
			Gesamtindustrie	278	20 848
Krfr.St. Neuß			darunter		
Gesamtindustrie	157	20 812	Maschinenbau	14	3 767
darunter			Elektrotechnische Industrie	5	4 786
Industrie der Steine und Erden . . .	11	1 273	Chemische Industrie	13	105
Eisen-, Stahl- und Tempergießerei einschl. Ziehereien und Kaltwalzwerke	6	3 014	Papier- und pappeverarbeitende Industrie einschl. Druckerei- und Vervielfältigungsindustrie . . .	27	1 072
Stahl- und Leichtmetallbau	7	642	Ledererzeugende, -verarbeitende- und Schuhindustrie	4	117
Maschinenbau	23	4 172	Textilindustrie	83	7 104
Stahlverformung, Eisen-, Blech- und Metallwarenindustrie	17	2 742	Bekleidungsindustrie	71	2 573
Chemische Industrie	7	278	Nahrungs- und Genußmittelindustrie .	13	143

noch: 2.4 Betriebe und Beschäftigte nach ausgewählten Industriegruppen

Verwaltungsbezirk Industriegruppe	Betriebe	Beschäftigte	Verwaltungsbezirk Industriegruppe	Betriebe	Beschäftigte
noch: Regierungsbezirk Düsseldorf					
Krfr.St. Solingen			noch: Krfr.St. Wuppertal		
Gesamtindustrie	1 315	38 606	Papier- und pappeverarbeitende Industrie	55	2 939
darunter			Druckerei- und Vervielfältigungs- industrie	100	2 679
Eisen-, Stahl- und Tempergießerei . .	10	964	Gummi-, asbest- und kunststoff- verarbeitende Industrie	59	3 293
NE-Metallgießerei	18	1 357	Lederverarbeitende Industrie	16	189
Stahl-, Leichtmetall- und Maschinenbau	69	4 154	Textilindustrie	563	15 284
Elektrotechnische Industrie	31	3 033	Bekleidungsindustrie	145	5 245
Feinmechanische und optische sowie Uhrenindustrie	37	1 350	Nahrungs- und Genußmittelindustrie . darunter	54	2 761
Stahlverformung	74	2 083	Brotindustrie	6	440
Werkzeugindustrie	52	1 416	Süßwarenindustrie	7	116
Schloß- und Beschlagindustrie	15	594	Brauerei	6	1 263
Schneidwaren- und Besteckindustrie . .	610	11 829			
Metallwaren- und Metallkurzwaren- industrie	38	1 800	Ldkr. Dinslaken		
Chemische Industrie	30	618	Gesamtindustrie	88	20 927
Feinkeramische und Glasindustrie . .	17	238	darunter		
Holzverarbeitende Industrie	30	390	Kohlenbergbau	3	9 386
Papier- und pappeverarbeitende Industrie	28	525	Ziehereien und Kaltwalzwerke	3	823
Druckerei- und Vervielfältigungs- industrie	40	693	Stahl-, Leichtmetall- und Schiffbau . .	12	3 457
Textil- und Bekleidungsindustrie . .	18	719	Maschinenbau und Elektrotechnische Industrie	9	2 479
Nahrungs- und Genußmittelindustrie . .	24	923	Papier und Pappe erzeugende Industrie einschl. Druckerei- und Vervielfältigungsindustrie . . .	5	341
Krfr.St. Viersen			Ldkr. Düsseldorf-Mettmann		
Gesamtindustrie	100	5 809	Gesamtindustrie	1 178	79 548
darunter			darunter		
Maschinenbau	12	932	Industrie der Steine und Erden . . .	48	4 476
Papier und Pappe erzeugende und verarbeitende Industrie einschl. Druckerei- und Vervielfältigungsindustrie	10	388	Eisenschaffende Industrie, Eisengießerei	49	12 514
Textilindustrie	26	1 450	Ziehereien und Kaltwalzwerke	9	1 092
Nahrungs- und Genußmittelindustrie . .	8	508	Stahl- und Leichtmetallbau	23	2 077
Krfr.St. Wuppertal			Maschinen- und Straßenfahrzeugbau . .	161	8 698
Gesamtindustrie	1 786	89 990	Elektrotechnische Industrie	39	6 272
darunter			Stahlverformung, Eisen-, Blech- und Metallwarenindustrie	501	26 768
NE-Metallindustrie	5	984	darunter		
Maschinenbau	161	11 850	Stahlverformung	150	4 662
Straßenfahrzeugbau	11	4 252	Schloß- und Beschlagindustrie . . .	241	16 247
Elektrotechnische Industrie	52	10 286	Schneidwaren- und Besteckindustrie	18	779
Ziehereien und Kaltwalzwerke	5	757	Metallwaren- und Metallkurzwaren- industrie	33	3 041
Stahlverformung	79	2 518	Chemische Industrie	32	2 719
Werkzeugindustrie	189	4 087	Papier und Pappe erzeugende Industrie	5	967
Stahlblechwaren-, Stahlrohrmöbel-, NE-Metallblechwaren- und Feinblechpackungsindustrie	35	628	Papier- und pappeverarbeitende Industrie	19	1 196
Schloß- und Beschlagindustrie	27	2 143	Druckerei- und Vervielfältigungs- industrie	48	506
Metallwaren- und Metallkurzwaren- industrie	43	3 629	Textilindustrie	55	5 772
Chemische Industrie	59	13 406	Bekleidungsindustrie	29	646
			Nahrungs- und Genußmittelindustrie . .	33	1 215

in den kreisfreien Städten und Landkreisen Ende September 1968

Verwaltungsbezirk Industriegruppe	Betriebe	Beschäftigte	Verwaltungsbezirk Industriegruppe	Betriebe	Beschäftigte
noch: Regierungsbezirk Düsseldorf					
Ldkr. Geldern			Ldkr. Moers		
Gesamtindustrie	153	6 463	Gesamtindustrie	252	53 269
darunter			darunter		
Stahlverformung, Stahl-, Leichtmetall- und Straßenfahrzeugbau, Elektrotechnische Industrie	14	731	Kohlenbergbau	9	20 517
Eisen-, Blech- und Metallwarenindustrie	14	231	Industrie der Steine und Erden	40	1 445
Sägewerke, Holzbe- und -verarbeitende Industrie	25	1 295	Hochofen-, Stahl- und Warmwalzwerke, Ziehereien und Kaltwalzwerke	2	.
Papier- und pappeverarbeitende Industrie einschl. Druckerei- und Vervielfältigungsindustrie	10	614	Stahl- und Leichtmetallbau	13	4 445
Schuhindustrie	8	678	Maschinen-, Straßenfahrzeug- und Schiffbau	26	2 002
Textilindustrie	8	513	Elektrotechnische, feinmechanische und optische sowie Uhrenindustrie	11	1 111
Bekleidungsindustrie	15	522	EBM-Industrie	12	402
Nahrungs- und Genußmittelindustrie	24	1 248	Chemische Industrie	19	3 729
			Sägewerke, Holzbe- und -verarbeitende Industrie	20	902
Ldkr. Grevenbroich			Textilindustrie	12	1 651
Gesamtindustrie	291	33 253	Bekleidungsindustrie	18	1 077
darunter			Nahrungs- und Genußmittelindustrie	35	1 943
Eisenschaffende- und NE-Metallindustrie, Eisen-, Stahl- und Tempergießerei	7	5 565			
Maschinenbau	23	3 229	Ldkr. Rees		
Ledererzeugende-, -verarbeitende- und Schuhindustrie	5	454	Gesamtindustrie	164	12 547
Textilindustrie	32	2 048	darunter		
Bekleidungsindustrie	38	1 416	Industrie der Steine und Erden, Feinkeramische Industrie	37	2 745
Nahrungs- und Genußmittelindustrie	41	1 990	Maschinenbau	13	1 886
darunter			Chemische Industrie	14	796
Obst- und gemüseverarbeitende Industrie	14	720	Papier- und pappeverarbeitende Industrie einschl. Druckerei- und Vervielfältigungsindustrie	12	327
			Textilindustrie	5	223
Ldkr. Kempen-Krefeld			Nahrungs- und Genußmittelindustrie	33	2 112
Gesamtindustrie	503	31 464			
darunter			Rhein-Wupper-Kreis		
Industrie der Steine und Erden	47	1 326	Gesamtindustrie	696	34 521
Eisen-, Stahl- und Tempergießerei	9	642	darunter		
Ziehereien und Kaltwalzwerke	7	1 117	Eisenschaffende Industrie, Ziehereien und Kaltwalzwerke	7	1 853
Maschinen- und Straßenfahrzeugbau	40	5 034	Maschinenbau	66	4 917
Stahlblechwaren- und Stahlrohrmöbelindustrie	9	551	Straßenfahrzeugbau	5	4 528
Chemische Industrie	27	1 052	Elektrotechnische, feinmechanische und optische sowie Uhrenindustrie	34	1 339
Papier und Pappe erzeugende und verarbeitende Industrie	14	928	Stahlverformung, Eisen-, Blech- und Metallwarenindustrie	146	7 354
Druckerei- und Vervielfältigungsindustrie	26	696	darunter		
Textilindustrie	110	11 430	Stahlverformung	43	2 331
Bekleidungsindustrie	66	2 079	Werkzeugindustrie	39	755
Nahrungs- und Genußmittelindustrie	45	1 683	Stahlblechwaren-, Stahlrohrmöbel-, NE-Metallblechwaren- und Feinblechpackungsindustrie	31	1 548
			Schloß- und Beschlagindustrie	14	1 013
Ldkr. Kleve			Chemische Industrie	21	712
Gesamtindustrie	146	11 435	Papier und Pappe erzeugende und verarbeitende Industrie	12	1 661
darunter			Druckerei- und Vervielfältigungsindustrie	29	718
Industrie der Steine und Erden	17	269	Kunststoffverarbeitende Industrie	38	873
Sägewerke, Holzbe- und -verarbeitende Industrie	10	182	Schuhindustrie	13	1 823
Schuhindustrie	23	3 047	Textilindustrie	168	4 326
Nahrungs- und Genußmittelindustrie	35	4 943	Bekleidungsindustrie	18	498
darunter			Nahrungs- und Genußmittelindustrie	26	1 038
Süßwarenindustrie	3	1 947			
Ölmühlen- und Margarine-Industrie	3	1 641			

noch: 2.4 Betriebe und Beschäftigte nach ausgewählten Industriegruppen

Verwaltungsbezirk Industriegruppe	Betriebe	Beschäftigte	Verwaltungsbezirk Industriegruppe	Betriebe	Beschäftigte
Regierungsbezirk Köln					
Krfr.St. Bonn			nooh: Krfr.St. Köln		
Gesamtindustrie	144	10 610	Nahrungs- und Genußmittelindustrie .	110	8 642
darunter			darunter		
Industrie der Steine und Erden, Feinkeramische Industrie	3	866	Brotindustrie	13	1 253
Stahl-, Leichtmetall-, Maschinen- und Straßenfahrzeugbau	18	663	Süßwarenindustrie	10	2 570
Elektrotechnische, feinmechanische und optische sowie Uhrenindustrie . .	17	1 389	Brauerei	10	937
Stahlverformung, Eisen-, Blech- und Metallwarenindustrie	8	347	Spirituosenindustrie	18	148
Chemische Industrie, Gummi-, asbest- und kunststoffverarbeitende Industrie	19	1 131	Ldkr. Bergheim (Erft)		
Holzverarbeitende Industrie	1	.	Gesamtindustrie	95	10 651
Papier- und pappeverarbeitende Industrie einschl. Druckerei- und Vervielfältigungsindustrie . . .	46	1 417	darunter		
Textilindustrie	3	208	Kohlenbergbau	8	5 480
Bekleidungsindustrie	5	91	Industrie der Steine und Erden . . .	20	264
Nahrungs- und Genußmittelindustrie .	16	1 539	Chemische Industrie	5	2 042
darunter			Nahrungs- und Genußmittelindustrie .	12	949
Kaffee- und teeerarbeitende Industrie	3	17	Ldkr. Bonn		
Krfr.St. Köln			Gesamtindustrie	301	15 345
Gesamtindustrie	1 061	132 941	darunter		
darunter			Industrie der Steine und Erden . . .	47	1 161
Industrie der Steine und Erden . . .	46	1 618	Stahl-, Leichtmetall-, Maschinen- und Straßenfahrzeugbau	30	1 479
Eisenschaffende Industrie, Eisengießerei	4	1 267	Elektrotechnische Industrie	14	2 428
NE-Metallindustrie einschl. NE-Metallgießerei	17	704	Stahlverformung, Eisen-, Blech- und Metallwarenindustrie	31	944
Stahl-, Leichtmetall- und Schiffbau .	55	5 376	Chemische Industrie	22	1 484
Maschinenbau	98	26 912	Feinkeramische Industrie	11	2 047
Straßenfahrzeugbau	18	27 603	Glasindustrie	13	772
Elektrotechnische Industrie	86	18 155	Sägewerke, Holzbe- und -verarbeitende Industrie	16	192
Feinmechanische und optische sowie Uhrenindustrie	10	401	Papier- und pappeverarbeitende Industrie	8	428
Ziehereien und Kaltwalzwerke	6	3 027	Druckerei- und Vervielfältigungs- industrie	30	546
Stahlverformung, Eisen-, Blech- und Metallwarenindustrie	83	2 797	Textilindustrie	2	.
Chemische Industrie	107	16 253	Bekleidungsindustrie	15	331
Sägewerke, Holzbe- und -verarbeitende Industrie	44	942	Nahrungs- und Genußmittelindustrie .	25	1 597
Papier- und pappeverarbeitende Industrie	21	1 234	Ldkr. Euskirchen		
Druckerei- und Vervielfältigungs- industrie	160	5 797	Gesamtindustrie	140	8 379
Gummi-, asbest- und kunststoff- verarbeitende Industrie	44	5 656	darunter		
Lederverarbeitende- und Schuhindustrie	15	375	Kohlenbergbau	1	368
Textilindustrie	22	294	Industrie der Steine und Erden . . .	31	865
Bekleidungsindustrie	97	4 006	Stahlverformung, Stahl-, Leicht- metall-, Maschinen- und Straßen- fahrzeugbau, Elektrotechnische Industrie	20	1 746
			Papier und Pappe erzeugende und verarbeitende Industrie einschl. Druckerei- und Vervielfältigungsindustrie	14	1 631
			Textil- und Bekleidungsindustrie . .	20	1 707
			Nahrungs- und Genußmittelindustrie .	13	706

in den kreisfreien Städten und Landkreisen Ende September 1968

Verwaltungsbezirk Industriegruppe	Betriebe	Beschäftigte	Verwaltungsbezirk Industriegruppe	Betriebe	Beschäftigte
noch: Regierungsbezirk Köln					
Ldkr. Köln			Rheinisch-Bergischer Kreis		
Gesamtindustrie	277	36 290	Gesamtindustrie	444	27 571
darunter			darunter		
Kohlenbergbau	5	5 033	Industrie der Steine und Erden . . .	43	708
Chemische Industrie, Mineralölverarbeitung	33	13 967	Eisen-, Stahl- und Tempergießerei . .	4	547
Industrie der Steine und Erden . . .	47	2 194	Stahl-, Leichtmetall-, Maschinen- und Straßenfahrzeugbau	59	3 898
Eisen-, Stahl- und Tempergießerei . .	4	1 550	Elektrotechnische, feinmechanische und optische sowie Uhrenindustrie . .	38	5 883
Stahl- und Leichtmetallbau	15	1 659	Stahlblechwaren-, Stahlrohrmöbel-, NE-Metallblechwaren- und Feinblechpackungsindustrie	17	1 174
Maschinen- und Straßenfahrzeugbau . .	32	5 202	Chemische Industrie	19	520
Elektrotechnische Industrie	15	808	Gummi-, asbest- und kunststoff- verarbeitende Industrie	55	2 202
Stahlverformung, Eisen-, Blech- und Metallwarenindustrie	21	1 515	Glasindustrie (einschl. Flachglasindustrie)	8	3 920
Feinkeramische Industrie	5	1 241	Sägewerke, Holzbe- und -verarbeitende Industrie	43	815
Holzverarbeitende Industrie	7	150	Papier und Pappe erzeugende Industrie	4	2 853
Textilindustrie	2	.	Papier- und pappeverarbeitende Industrie einschl. Druckerei- und Vervielfältigungsindustrie . . .	41	1 563
Bekleidungsindustrie	21	402	Textilindustrie	14	745
Nahrungs- und Genußmittelindustrie .	12	499	Bekleidungsindustrie	26	932
			Nahrungs- und Genußmittelindustrie .	18	529
Oberbergischer Kreis			Siegbkreis		
Gesamtindustrie	432	27 598	Gesamtindustrie	474	40 510
darunter			darunter		
Industrie der Steine und Erden . . .	39	350	Industrie der Steine und Erden . . .	58	1 481
Eisenschaffende Industrie	4	1 373	Eisenschaffende Industrie, NE-Metallindustrie, Eisen- und NE-Metallgießerei	8	4 538
Stahl-, Leichtmetall- und Maschinenbau	51	4 378	Maschinenbau	74	7 073
Straßenfahrzeugbau	7	4 668	Straßenfahrzeugbau	7	4 011
Elektrotechnische, feinmechanische und optische sowie Uhrenindustrie . .	31	2 716	Elektrotechnische, feinmechanische und optische sowie Uhrenindustrie . .	26	2 080
Stahlverformung, Eisen-, Blech- und Metallwarenindustrie	66	3 396	Stahlverformung, Eisen-, Blech- und Metallwarenindustrie	49	1 684
darunter			Chemische Industrie	31	7 585
Stahlverformung	24	693	Sägewerke, Holzbe- und -verarbeitende Industrie	33	528
Werkzeugindustrie	6	659	Papier und Pappe erzeugende und verarbeitende Industrie	11	746
Stahlblechwaren-, Stahlrohrmöbel-, NE-Metallblechwaren- und Feinblechpackungsindustrie	19	1 777	Druckerei- und Vervielfältigungs- industrie	33	419
Sägewerke und holzbearbeitende Industrie	15	97	Kunststoffverarbeitende Industrie . .	50	7 372
Holzverarbeitende Industrie	26	366	Textilindustrie	15	785
Papier und Pappe erzeugende Industrie	4	450	Bekleidungsindustrie	25	414
Papier- und pappeverarbeitende Industrie einschl. Druckerei- und Vervielfältigungsindustrie . . .	30	1 502	Nahrungs- und Genußmittelindustrie .	34	762
Chemische Industrie, Kunststoffverarbeitende Industrie . .	60	1 441	darunter		
Ledererzeugende Industrie	2	.	Obst- und gemüseverarbeitende Industrie	9	363
Lederverarbeitende Industrie	14	780			
Textil- und Bekleidungsindustrie . .	47	2 951			

noch: 2.4 Betriebe und Beschäftigte nach ausgewählten Industriegruppen

Verwaltungsbezirk Industriegruppe	Betriebe	Beschäftigte	Verwaltungsbezirk Industriegruppe	Betriebe	Beschäftigte
Regierungsbezirk Aachen					
Krfr.St. Aachen			noch: Ldkr. Düren		
Gesamtindustrie	254	32 380	Papier und Pappe erzeugende Industrie	18	4 419
darunter			Papier- und pappeverarbeitende Industrie	25	2 433
Industrie der Steine und Erden	6	82	Druckerei- und Vervielfältigungsindustrie	22	239
Stahl- und Leichtmetallbau	10	1 676	Textilindustrie	15	3 140
Maschinen- und Straßenfahrzeugbau	43	3 579	Nahrungs- und Genußmittelindustrie	11	578
Elektrotechnische Industrie	13	5 249	Ldkr. Erkelenz		
Feinmechanische und optische sowie Uhrenindustrie	4	836	Gesamtindustrie	146	11 844
Stahlverformung, Eisen-, Blech- und Metallwarenindustrie	24	1 797	darunter		
darunter			Industrie der Steine und Erden	24	326
Metallwaren- und Metallkurzwarenindustrie	12	1 643	Stahl-, Leichtmetall- und Maschinenbau	9	1 679
Chemische Industrie, Gummi-, asbest- und kunststoffverarbeitende Industrie	15	3 802	Sägewerke, Holzbe- und -verarbeitende Industrie	7	350
Glasindustrie	7	2 161	Ledererzeugende- und Schuhindustrie	12	745
Sägewerke, Holzbe- und -verarbeitende Industrie	8	151	Textilindustrie	30	1 506
Papier- und pappeverarbeitende Industrie einschl. Druckerei- und Vervielfältigungsindustrie	21	828	Bekleidungsindustrie	30	1 561
Textilindustrie	39	2 208	Nahrungs- und Genußmittelindustrie	10	128
Bekleidungsindustrie	25	1 512	Ldkr. Jülich		
Nahrungs- und Genußmittelindustrie	27	7 802	Gesamtindustrie	81	10 526
Ldkr. Aachen			darunter		
Gesamtindustrie	327	38 777	Sägewerke, Holzbe- und -verarbeitende Industrie	11	137
darunter			Papier und Pappe erzeugende Industrie	7	1 610
Kohlenbergbau	7	8 955	Papier- und pappeverarbeitende Industrie einschl. Druckerei- und Vervielfältigungsindustrie	9	1 969
Industrie der Steine und Erden	35	756	Nahrungs- und Genußmittelindustrie	14	1 018
Eisenschaffende Industrie, Eisengießerei	13	2 431	Ldkr. Monschau		
NE-Metallindustrie einschl. NE-Metallgießerei	8	1 460	Gesamtindustrie	68	2 247
Stahl- und Leichtmetallbau	11	1 026	darunter		
Stahlverformung, Eisen-, Blech- und Metallwarenindustrie	29	7 376	Sägewerke und holzbearbeitende Industrie	14	103
darunter			Textil- und Bekleidungsindustrie	31	569
Stahlverformung	7	731	Ldkr. Schleiden		
Metallwaren- und Metallkurzwarenindustrie	11	6 336	Gesamtindustrie	91	4 700
Maschinenbau	17	1 872	darunter		
Elektrotechnische, feinmechanische und optische sowie Uhrenindustrie	9	1 279	Industrie der Steine und Erden	17	573
Chemische Industrie, Gummi-, asbest- und kunststoffverarbeitende Industrie	41	3 952	Maschinenbau- und Elektrotechnische Industrie	6	853
Glasindustrie	5	4 613	Stahlverformung, Eisen-, Blech- und Metallwarenindustrie	10	578
Sägewerke, Holzbe- und -verarbeitende Industrie	29	435	Sägewerke und holzbearbeitende Industrie	14	156
Textilindustrie	51	1 712	Holzverarbeitende Industrie	9	244
Bekleidungsindustrie	22	913	Papier und Pappe erzeugende und verarbeitende Industrie einschl. Druckerei- und Vervielfältigungsindustrie	7	271
Nahrungs- und Genußmittelindustrie	30	1 594	Seifkantkreis		
Ldkr. Düren			Geilenkirchen-Heinsberg		
Gesamtindustrie	218	24 573	Gesamtindustrie	145	13 370
darunter			darunter		
Kohlenbergbau	4	2 871	Kohlenbergbau, Chemische Industrie	4	7 796
Industrie der Steine und Erden	23	283	Industrie der Steine und Erden	29	438
Maschinenbau	20	2 458	Ledererzeugende-, -verarbeitende- und Schuhindustrie	22	592
Chemische Industrie, Gummi-, asbest- und kunststoffverarbeitende Industrie	20	1 850	Textil- und Bekleidungsindustrie	43	2 385
			Nahrungs- und Genußmittelindustrie	15	344

in den kreisfreien Städten und Landkreisen Ende September 1968

Verwaltungsbezirk Industriegruppe	Betriebe	Beschäftigte	Verwaltungsbezirk Industriegruppe	Betriebe	Beschäftigte
Regierungsbezirk Münster					
Krfr.St. Bocholt			Krfr.St. Münster (Westf.)		
Gesamtindustrie	93	12 713	Gesamtindustrie	133	9 042
darunter			darunter		
Maschinenbau	7	2 911	Industrie der Steine und Erden . . .	14	472
Elektrotechnische Industrie	3	2 947	Stahl-, Leichtmetall-, Maschinen- und Straßenfahrzeugbau	19	2 056
Textilindustrie	46	5 241	Elektrotechnische, feinmechanische und optische sowie Uhrenindustrie . .	13	970
Bekleidungsindustrie	14	934	Chemische Industrie	10	371
			Sägewerke, Holzbe- und -verarbeitende Industrie	8	703
Krfr.St. Bottrop			Papier- und pappeverarbeitende Industrie einschl. Druckerei- und Vervielfältigungsindustrie . . .	18	926
Gesamtindustrie	86	12 237	Lederverarbeitende- und Schuhindustrie	6	155
darunter			Textil- und Bekleidungsindustrie . .	18	743
Kohlenbergbau	5	8 364	Nahrungs- und Genußmittelindustrie .	15	1 574
Industrie der Steine und Erden . . .	8	174			
Chemische Industrie	7	790	Krfr.St. Recklinghausen		
Textil- und Bekleidungsindustrie . .	12	681	Gesamtindustrie	94	14 480
Nahrungs- und Genußmittelindustrie .	13	338	darunter		
			Kohlenbergbau	6	9 260
Krfr.St. Gelsenkirchen			Stahl- und Leichtmetallbau	16	1 341
Gesamtindustrie	255	53 243	Maschinenbau	12	1 020
darunter			Druckerei- und Vervielfältigungs- industrie	10	374
Kohlenbergbau	14	14 431	Textil- und Bekleidungsindustrie . .	11	1 196
Chemische Industrie und Mineralölverarbeitung	19	6 146	Nahrungs- und Genußmittelindustrie .	16	482
Industrie der Steine und Erden . . .	14	436			
Eisenschaffende Industrie, Ziehereien und Kaltwalzwerke	3	6 570	Ldkr. Ahaus		
NE-Metallindustrie	2	.	Gesamtindustrie	158	14 658
Stahl- und Leichtmetallbau	13	1 330	darunter		
Maschinenbau	13	3 202	Industrie der Steine und Erden . . .	9	176
Elektrotechnische, feinmechanische und optische sowie Uhrenindustrie . .	7	244	Maschinenbau	8	1 311
Stahlverformung, Eisen-, Blech- und Metallwarenindustrie	23	3 992	Chemische Industrie, Gummi-, asbest- und kunststoffverarbeitende Industrie	17	607
darunter			Sägewerke, Holzbe- und -verarbeitende Industrie	20	1 673
Stahlverformung	12	1 530	Papier und Pappe erzeugende und verarbeitende Industrie einschl. Druckerei- und Vervielfältigungsindustrie	6	368
Stahlblechwaren-, Stahlrohrmöbel-, NE-Metallblechwaren- und Feinblechpackungsindustrie	6	79	Textilindustrie	35	7 467
Glasindustrie	5	4 575	Bekleidungsindustrie	32	2 237
Papier- und pappeverarbeitende Industrie einschl. Druckerei- und Vervielfältigungsindustrie . . .	22	599	Nahrungs- und Genußmittelindustrie .	19	158
Bekleidungsindustrie	58	5 208			
Nahrungs- und Genußmittelindustrie .	36	2 259	Ldkr. Beckum		
darunter			Gesamtindustrie	256	27 793
Brotindustrie	9	470	darunter		
Süßwarenindustrie	5	159	Kohlenbergbau	4	5 956
			Industrie der Steine und Erden . . .	28	2 718
Krfr.St. Gladbeck			Maschinen- und Straßenfahrzeugbau . .	38	7 518
Gesamtindustrie	46	8 876	Stahlblechwarenindustrie	25	2 778
darunter			Heiz- und Kochgeräte-, Metallwaren- und Metallkurzwarenindustrie	6	859
Kohlenbergbau	3	2 645			
Stahlverformung, Eisen-, Blech- und Metallwarenindustrie	5	425			
Elektrotechnische Industrie	4	3 156			
Textil- und Bekleidungsindustrie . .	6	736			

noch: 2.4 Betriebe und Beschäftigte nach ausgewählten Industriegruppen

Verwaltungsbezirk Industriegruppe	Betriebe	Beschäftigte	Verwaltungsbezirk Industriegruppe	Betriebe	Beschäftigte
noch: Regierungsbezirk Münster					
noch: Ldkr. Beckum			Ldkr. Recklinghausen		
Sägewerke, Holzbe- und -verarbeitende Industrie	38	3 913	Gesamtindustrie	273	58 448
Papier- und pappeverarbeitende Industrie einschl. Druckerei- und Vervielfältigungsindustrie	10	807	darunter		
Textil- und Bekleidungsindustrie . .	16	898	Kohlenbergbau	15	30 058
Nahrungs- und Genußmittelindustrie .	39	441	Industrie der Steine und Erden . . .	47	1 749
			Ziehereien und Kaltwalzwerke, Stahlverformung, Stahl-, Leichtmetall- und Maschinenbau . . .	28	2 384
Ldkr. Borken			Chemische Industrie, Gummi- und asbestverarbeitende Industrie	25	16 425
Gesamtindustrie	159	7 187	Sägewerke und holzbearbeitende Industrie	9	315
darunter			Holzverarbeitende Industrie	17	668
Industrie der Steine und Erden . . .	11	111	Papier- und pappeverarbeitende Industrie einschl. Druckerei- und Vervielfältigungsindustrie . . .	9	202
Sägewerke, Holzbe- und -verarbeitende Industrie	13	270	Lederverarbeitende- und Schuhindustrie	5	197
Schuhindustrie	3	238	Textil- und Bekleidungsindustrie . .	41	2 273
Textilindustrie	46	2 697	Nahrungs- und Genußmittelindustrie .	36	2 390
Bekleidungsindustrie	18	767			
Nahrungs- und Genußmittelindustrie .	28	924	Ldkr. Steinfurt		
			Gesamtindustrie	241	28 175
Ldkr. Coesfeld			darunter		
Gesamtindustrie	116	7 653	Industrie der Steine und Erden . . .	28	520
darunter			Maschinenbau	9	1 733
Industrie der Steine und Erden . . .	15	461	Sägewerke, Holzbe- und -verarbeitende Industrie	9	196
Maschinenbau	11	2 095	Textilindustrie	94	20 409
Sägewerke, Holzbe- und -verarbeitende Industrie	9	408	Bekleidungsindustrie	30	2 238
Textilindustrie	29	2 689	Nahrungs- und Genußmittelindustrie .	37	1 090
Bekleidungsindustrie	19	930			
Nahrungs- und Genußmittelindustrie .	21	776	Ldkr. Tecklenburg		
			Gesamtindustrie	176	15 399
Ldkr. Lüdinghausen			darunter		
Gesamtindustrie	147	15 216	Kohlenbergbau	2	5 321
darunter			Industrie der Steine und Erden . . .	46	1 330
Kohlenbergbau	2	4 218	Maschinenbau	15	3 535
Stahl- und Leichtmetallbau, Elektrotechnische Industrie	15	1 845	Sägewerke, Holzbe- und -verarbeitende Industrie	16	256
Maschinenbau	16	4 204	Papier- und pappeverarbeitende Industrie einschl. Druckerei- und Vervielfältigungsindustrie . . .	8	1 555
Sägewerke, Holzbe- und -verarbeitende Industrie	21	360	Textilindustrie	12	479
Papier und Pappe erzeugende und verarbeitende Industrie einschl. Druckerei- und Vervielfältigungsindustrie	6	471	Bekleidungsindustrie	23	1 236
Textil- und Bekleidungsindustrie . .	18	1 500	Nahrungs- und Genußmittelindustrie .	18	626
Nahrungs- und Genußmittelindustrie .	26	1 063			
			Ldkr. Warendorf		
Ldkr. Münster			Gesamtindustrie	97	9 555
Gesamtindustrie	107	8 409	darunter		
darunter			Maschinenbau und Elektrotechnische Industrie	14	5 354
Industrie der Steine und Erden . . .	11	411	Holzverarbeitende Industrie	12	625
Stahlverformung, Eisen-, Blech- und Metallwarenindustrie	6	867	Textilindustrie	11	1 732
Sägewerke, Holzbe- und -verarbeitende Industrie	20	781	Bekleidungsindustrie	15	606
Textilindustrie	18	2 822	Nahrungs- und Genußmittelindustrie .	14	321
Bekleidungsindustrie	7	258	darunter		
Nahrungs- und Genußmittelindustrie .	14	149	Molkerei, Käserei, Dauermilch-, Schmelzkäse- und Kaseinwerke . . .	4	165

in den kreisfreien Städten und Landkreisen Ende September 1968

Verwaltungsbezirk Industriegruppe	Betriebe	Beschäftigte	Verwaltungsbezirk Industriegruppe	Betriebe	Beschäftigte
Regierungsbezirk Detmold					
Krfr.St. Bielefeld			Ldkr. Bielefeld		
Gesamtindustrie	400	40 038	Gesamtindustrie	363	24 744
darunter			darunter		
Industrie der Steine und Erden und Glasindustrie	5	49	Industrie der Steine und Erden . . .	19	284
Eisengießerei, Ziehereien und Kaltwalzwerke	5	330	Eisengießerei, Ziehereien und Kaltwalzwerke	7	2 330
Stahl- und Leichtmetallbau	9	341	Stahl- und Leichtmetallbau	5	452
Maschinenbau	41	14 943	Maschinenbau	58	4 824
Straßenfahrzeugbau	10	311	Straßenfahrzeugbau	18	2 452
Elektrotechnische, feinmechanische und optische sowie Uhrenindustrie . .	18	2 627	Stahlverformung, Eisen-, Blech- und Metallwarenindustrie	48	1 715
Stahlverformung, Eisen-, Blech- und Metallwarenindustrie	38	800	darunter		
darunter			Stahlblechwaren- und Stahlrohrmöbelindustrie	13	647
Herstellung von Fahrradteilen, Kraftfahrzeileinzelteilen und -zubehör	6	365	Chemische Industrie, Gummi-, asbest- und kunststoffverarbeitende Industrie	47	2 801
Chemische Industrie, Gummi-, asbest- und kunststoffverarbeitende Industrie	27	1 441	Sägewerke, Holzbe- und -verarbeitende Industrie	20	510
Holzverarbeitende Industrie	10	121	Papier und Pappe erzeugende und verarbeitende Industrie einschl. Druckerei- und Vervielfältigungsindustrie	27	2 847
Papier- und pappeverarbeitende Industrie einschl. Druckerei- und Vervielfältigungsindustrie . . .	66	5 410	Lederverarbeitende- und Schuhindustrie	15	501
Lederverarbeitende- und Schuhindustrie	10	711	Textilindustrie	15	2 574
Textilindustrie	20	2 928	Bekleidungsindustrie	41	2 108
Bekleidungsindustrie	113	6 793	Nahrungs- und Genußmittelindustrie .	22	580
Nahrungs- und Genußmittelindustrie .	18	3 045			
			Ldkr. Büren		
Krfr.St. Herford			Gesamtindustrie	94	3 580
Gesamtindustrie	180	13 217	darunter		
darunter			Industrie der Steine und Erden . . .	17	170
Industrie der Steine und Erden . . .	5	135	Maschinenbau	9	1 262
Stahl-, Leichtmetall- und Maschinenbau	9	1 181	Sägewerke und holzbearbeitende Industrie	13	151
Elektrotechnische Industrie	5	244	Holzverarbeitende Industrie	14	554
Stahlblechwaren-, Stahlrohrmöbel- und Feinblechpackungsindustrie . . .	7	2 131	Nahrungs- und Genußmittelindustrie .	8	241
Chemische Industrie, Kunststoffverarbeitende Industrie . .	15	1 296			
Sägewerke, Holzbe- und -verarbeitende Industrie	47	2 356	Ldkr. Detmold		
Papier- und pappeverarbeitende Industrie einschl. Druckerei- und Vervielfältigungsindustrie . . .	22	711	Gesamtindustrie	330	16 497
Textilindustrie	9	841	darunter		
Bekleidungsindustrie	28	2 888	Industrie der Steine und Erden . . .	28	373
Nahrungs- und Genußmittelindustrie .	17	980	Eisengießerei, Ziehereien und Kaltwalzwerke	4	599
darunter			Stahl-, Leichtmetall-, Maschinen- und Straßenfahrzeugbau	24	1 047
Süßwarenindustrie	9	589	Elektrotechnische, feinmechanische und optische sowie Uhrenindustrie . .	14	1 581

noch: 2.4 Betriebe und Beschäftigte nach ausgewählten Industriegruppen

Verwaltungsbezirk Industriegruppe	Betriebe	Beschäftigte	Verwaltungsbezirk Industriegruppe	Betriebe	Beschäftigte
--------------------------------------	----------	--------------	--------------------------------------	----------	--------------

noch: Regierungsbezirk Detmold

noch: Ldkr. Detmold			noch: Ldkr. Herford		
Stahlverformung, Eisen-, Blech- und Metallwarenindustrie	21	487	Stahlverformung	10	804
Chemische Industrie, Kunststoffverarbeitende Industrie . .	41	999	Chemische Industrie	18	411
Sägewerke und holzbearbeitende Industrie	13	1 900	Glasindustrie	9	690
Holzverarbeitende Industrie	83	4 174	Sägewerke und holzbearbeitende Industrie	9	289
Papier- und pappeverarbeitende Industrie einschl. Druckerei- und Vervielfältigungsindustrie . . .	18	735	Holzverarbeitende Industrie	165	8 268
Textilindustrie	14	1 124	Papier- und pappeverarbeitende Industrie	11	641
Bekleidungsindustrie	33	1 510	Druckerei- und Vervielfältigungsindustrie	20	282
Nahrungs- und Genußmittelindustrie .	29	1 829	Lederverarbeitende- und Schuhindustrie	7	841
			Textilindustrie	18	1 008
			Bekleidungsindustrie	123	7 251
			Nahrungs- und Genußmittelindustrie .	100	5 160
			darunter		
			Tabakverarbeitende Industrie . . .	70	3 413
Ldkr. Halle (Westf.)					
Gesamtindustrie	176	13 833	Ldkr. Höxter		
darunter			Gesamtindustrie	164	8 712
Industrie der Steine und Erden . . .	17	161	darunter		
Stahl-, Leichtmetall- und Maschinenbau	9	2 471	Industrie der Steine und Erden . . .	32	257
Eisen-, Blech- und Metallkurzwarenindustrie	7	947	Maschinenbau, Elektrotechnische Industrie	11	744
Chemische Industrie	10	263	Eisen-, Blech- und Metallwarenindustrie	3	655
Sägewerke, Holzbe- und -verarbeitende Industrie	15	523	Chemische Industrie, Gummi- und asbestverarbeitende Industrie	7	990
Papier- und pappeverarbeitende Industrie einschl. Druckerei- und Vervielfältigungsindustrie . . .	13	366	Sägewerke und holzbearbeitende Industrie	15	955
Ledererzeugende-, -verarbeitende- und Schuhindustrie	6	181	Holzverarbeitende Industrie	31	1 790
Textilindustrie	5	982	Papier und Pappe erzeugende und verarbeitende Industrie einschl. Druckerei- und Vervielfältigungsindustrie	7	331
Bekleidungsindustrie	20	1 079	Textilindustrie	5	626
Nahrungs- und Genußmittelindustrie .	48	5 896	Bekleidungsindustrie	15	725
darunter			Nahrungs- und Genußmittelindustrie .	22	749
Fleischverarbeitende Industrie . .	13	3 074			
Spirituosenindustrie	20	1 079	Ldkr. Lemgo		
			Gesamtindustrie	386	20 312
			darunter		
			Industrie der Steine und Erden . . .	31	854
			Maschinen- und Straßenfahrzeugbau . .	25	2 667
			Elektrotechnische, feinmechanische und optische sowie Uhrenindustrie . .	15	1 927
			Stahlverformung, Eisen-, Blech- und Metallwarenindustrie	29	1 039
			Chemische Industrie, Gummi-, asbest- und kunststoffverarbeitende Industrie	43	1 335
			Sägewerke und holzbearbeitende Industrie	19	616
			Holzverarbeitende Industrie	76	5 154
			Papier und Pappe erzeugende und verarbeitende Industrie einschl. Druckerei- und Vervielfältigungsindustrie	27	793
Ldkr. Herford					
Gesamtindustrie	629	31 233			
darunter					
Industrie der Steine und Erden . . .	30	503			
Stahl-, Leichtmetall- und Maschinenbau	33	1 814			
Straßenfahrzeugbau	6	342			
Elektrotechnische, feinmechanische und optische sowie Uhrenindustrie . .	8	540			
Eisen-, Blech- und Metallwarenindustrie	31	1 602			

in den kreisfreien Städten und Landkreisen Ende September 1968

Verwaltungsbezirk Industriegruppe	Betriebe	Beschäftigte	Verwaltungsbezirk Industriegruppe	Betriebe	Beschäftigte
noch: Regierungsbezirk Detmold					
noch: Ldkr. Lemgo			Ldkr. Paderborn		
Lederverarbeitende- und Schuhindustrie	17	673	Gesamtindustrie	212	17 386
Textilindustrie	17	1 428	darunter		
Bekleidungsindustrie	42	1 820	Industrie der Steine und Erden . . .	30	1 109
Nahrungs- und Genußmittelindustrie .	32	1 396	Eisenschaffende Industrie, Ziehereien und Kaltwalzwerke	6	4 002
darunter			Stahl-, Leichtmetall-, Maschinen- und Straßenfahrzeugbau	27	2 817
Süßwarenindustrie	4	158	Elektrotechnische, feinmechanische und optische sowie Uhrenindustrie . .	8	1 508
Obst- und gemüseverarbeitende Industrie	6	124	Eisen-, Blech- und Metallwaren- industrie	16	307
Tabakverarbeitende Industrie	4	277	Chemische Industrie	6	69
Ldkr. Lübbecke			Sägewerke, Holzbe- und -verarbeitende Industrie	38	2 976
Gesamtindustrie	190	14 456	Papier- und pappeverarbeitende Industrie einschl. Druckerei- und Vervielfältigungsindustrie	16	947
darunter			Textilindustrie	7	468
Industrie der Steine und Erden	16	327	Bekleidungsindustrie	19	1 700
Maschinenbau, Elektrotechnische Industrie	25	3 555	Nahrungs- und Genußmittelindustrie .	24	844
Chemische Industrie, Gummi-, asbest- und kunststoffverarbeitende Industrie	9	1 760	Ldkr. Warburg		
Holzverarbeitende Industrie	30	1 309	Gesamtindustrie	64	2 638
Papier und Pappe erzeugende und verarbeitende Industrie einschl. Druckerei- und Vervielfältigungsindustrie	7	591	darunter		
Textilindustrie	8	847	Industrie der Steine und Erden	11	205
Bekleidungsindustrie	22	2 205	Sägewerke, Holzbe- und -verarbeitende Industrie	14	263
Nahrungs- und Genußmittelindustrie .	29	1 449	Textil- und Bekleidungsindustrie . .	6	570
darunter			Nahrungs- und Genußmittelindustrie .	11	697
Tabakverarbeitende Industrie	13	782	Ldkr. Wiedenbrück		
Ldkr. Minden			Gesamtindustrie	407	32 397
Gesamtindustrie	369	25 337	darunter		
darunter			Industrie der Steine und Erden	18	357
Industrie der Steine und Erden	55	1 742	Eisengießerei, Ziehereien und Kaltwalzwerke	7	1 181
Eisen-, Stahl- und Tempergießerei . .	1	.	Stahl-, Leichtmetall- und Maschinenbau	40	1 838
Stahl-, Leichtmetall-, Maschinen- und Straßenfahrzeugbau	49	5 339	Straßenfahrzeugbau	7	956
Schiffbau	4	310	Elektrotechnische, feinmechanische und optische sowie Uhrenindustrie . .	19	4 221
Elektrotechnische, feinmechanische und optische sowie Uhrenindustrie . .	7	1 456	Stahlverformung, Eisen-, Blech- und Metallwarenindustrie	49	2 274
Stahlverformung, Eisen-, Blech- und Metallwarenindustrie	19	1 072	Sägewerke und holzbearbeitende Industrie	15	3 726
Chemische Industrie, Kunststoffverarbeitende Industrie . .	32	1 424	Holzverarbeitende Industrie	84	5 697
Feinkeramische und Glasindustrie . .	7	728	Papier- und pappeverarbeitende Industrie einschl. Druckerei- und Vervielfältigungsindustrie	20	2 060
Sägewerke und holzbearbeitende Industrie	7	391	Textilindustrie	26	4 680
Holzverarbeitende Industrie	65	2 645	Bekleidungsindustrie	44	2 153
Papier- und pappeverarbeitende Industrie einschl. Druckerei- und Vervielfältigungsindustrie	25	5 473	Nahrungs- und Genußmittelindustrie .	46	2 587
Textilindustrie	5	502	darunter		
Bekleidungsindustrie	44	2 646	Fleischverarbeitende Industrie . .	15	1 518
Nahrungs- und Genußmittelindustrie .	42	1 062			
darunter					
Tabakverarbeitende Industrie	7	231			

noch: 2.4 Betriebe und Beschäftigte nach ausgewählten Industriegruppen

Verwaltungsbezirk Industriegruppe	Betriebe	Beschäftigte	Verwaltungsbezirk Industriegruppe	Betriebe	Beschäftigte
Regierungsbezirk Arnsberg					
Krfr.St. Bochum			Krfr.St. Hagen		
Gesamtindustrie	239	62 382	Gesamtindustrie	314	33 888
darunter			darunter		
Kohlenbergbau	9	7 646	Chemische Industrie, Mineralölverarbeitung	16	257
Chemische- und Kohlenwertstoff- industrie	19	1 113	Industrie der Steine und Erden	13	1 394
Industrie der Steine und Erden	19	1 499	Eisenschaffende Industrie	5	7 369
Eisenschaffende Industrie, Eisengießerei	4	18 181	Eisen-, Stahl- und Tempergießerei . .	11	2 588
Stahlverformung	11	1 263	NE-Metallgießerei	8	189
Stahl- und Leichtmetallbau	18	2 016	Stahl-, Leichtmetall-, Maschinen- und Straßenfahrzeugbau	64	5 802
Maschinen- und Straßenfahrzeugbau . .	33	23 035	Elektrotechnische Industrie	16	3 321
Elektrotechnische, feinmechanische und optische sowie Uhrenindustrie . .	20	3 196	Ziehereien und Kaltwalzwerke	8	1 436
Papier- und pappeverarbeitende Industrie einschl. Druckerei- und Vervielfältigungsindustrie	27	1 196	Stahlverformung, Eisen-, Blech- und Metallwarenindustrie	100	5 558
Lederverarbeitende- und Schuhindustrie	2	.	darunter		
Textil- und Bekleidungsindustrie . . .	25	1 008	Stahlverformung	72	4 856
Nahrungs- und Genußmittelindustrie . .	22	1 518	Sägewerke, Holzbe- und -verarbeitende Industrie	7	237
darunter			Papier und Papp- erzeugende und -verarbeitende Industrie einschl. Druckerei- und Vervielfältigungsindustrie	25	1 539
Brauerei	3	891	Textil- und Bekleidungsindustrie . . .	9	392
			Nahrungs- und Genußmittelindustrie . .	19	3 478
			darunter		
			Süßwarenindustrie	5	2 704
Krfr.St. Castrop-Rauxel			Krfr.St. Hamm		
Gesamtindustrie	60	14 229	Gesamtindustrie	83	10 775
darunter			darunter		
Kohlenbergbau	3	8 186	Industrie der Steine und Erden	13	342
Chemische- und Kohlenwertstoff- industrie	4	3 161	Ziehereien und Kaltwalzwerke	3	4 422
Industrie der Steine und Erden	8	393	Stahl-, Leichtmetall- und Maschinenbau	7	832
Stahl- und Leichtmetallbau	6	317	Eisen-, Blech- und Metallwarenindustrie	3	194
Textil- und Bekleidungsindustrie . . .	5	215	Chemische Industrie	7	310
			Druckerei- und Vervielfältigungs- industrie	8	348
			Textil- und Bekleidungsindustrie . . .	7	687
			Nahrungs- und Genußmittelindustrie . .	18	953
Krfr.St. Dortmund			Krfr.St. Herne		
Gesamtindustrie	447	94 458	Gesamtindustrie	94	13 954
darunter			darunter		
Kohlenbergbau	13	21 992	Kohlenbergbau	4	4 529
Chemische Industrie, Mineralölverarbeitung	44	1 282	Stahl- und Leichtmetallbau	5	484
Industrie der Steine und Erden	31	1 180	Maschinenbau	7	1 740
Eisenschaffende Industrie, Ziehereien und Kaltwalzwerke	11	29 837	Elektrotechnische, feinmechanische und optische sowie Uhrenindustrie . .	8	2 495
NE-Metallindustrie einschl. NE-Metallgießerei	9	572	Stahlverformung, Eisen-, Blech- und Metallwarenindustrie	8	1 327
Stahl- und Leichtmetallbau	33	7 221	Chemische Industrie, Kunststoffverarbeitende Industrie . .	9	297
Maschinen-, Straßenfahrzeug- und Schiffbau	56	7 528	Papier- und pappeverarbeitende Industrie einschl. Druckerei- und Vervielfältigungsindustrie	9	476
Elektrotechnische, feinmechanische und optische sowie Uhrenindustrie . .	34	5 920	Textilindustrie	4	988
Stahlverformung, Eisen-, Blech- und Metallwarenindustrie	32	5 323	Bekleidungsindustrie	17	1 040
darunter			Nahrungs- und Genußmittelindustrie . .	13	393
Stahlverformung	8	824			
Stahlblechwaren-, Stahlrohrmöbel- und NE-Metallblechwarenindustrie . .	16	4 014	Krfr.St. Iserlohn		
Papier- und pappeverarbeitende Industrie einschl. Druckerei- und Vervielfältigungsindustrie	41	3 223	Gesamtindustrie	273	11 615
Gummi- und asbestverarbeitende Industrie	4	407	darunter		
Textilindustrie	8	133	NE-Metallindustrie einschl. NE-Metallgießerei	11	548
Bekleidungsindustrie	29	1 087	Maschinenbau	31	2 091
Nahrungs- und Genußmittelindustrie . .	62	7 772	Elektrotechnische Industrie	17	850
darunter					
Brotindustrie	5	361			
Brauerei	8	5 965			

in den kreisfreien Städten und Landkreisen Ende September 1968

Verwaltungsbezirk Industriegruppe	Betriebe	Beschäftigte	Verwaltungsbezirk Industriegruppe	Betriebe	Beschäftigte
noch: Regierungsbezirk Arnberg					
noch: Krfr.St. Iserlohn			Krfr.St. Witten		
Stahlverformung, Eisen-, Blech- und Metallwarenindustrie	156	5 646	Gesamtindustrie	112	20 629
darunter			darunter		
Stahlverformung	35	1 212	Eisenschaffende Industrie, Eisengießerei	6	8 733
Schloß- und Beschlagindustrie . . .	50	2 249	Stahl-, Leichtmetall- und Maschinenbau	28	4 479
Metallwaren- und Metallkurzwaren- industrie	56	1 850	Elektrotechnische, feinmechanische und optische sowie Uhrenindustrie . .	14	1 494
Papier- und pappeverarbeitende Industrie einschl. Druckerei- und Vervielfältigungsindustrie . . .	19	869	Stahlverformung, Eisen-, Blech- und Metallwarenindustrie	17	1 093
Textilindustrie	8	507	Chemische Industrie	6	1 486
Krfr.St. Lüdenscheid			Ldkr. Altena		
Gesamtindustrie	314	14 136	Gesamtindustrie	846	46 060
darunter			darunter		
NE-Metallindustrie einschl. NE-Metallgießerei	10	1 012	Chemische Industrie	6	329
Maschinenbau	22	1 101	Industrie der Steine und Erden . . .	24	300
Elektrotechnische Industrie	36	4 102	Eisenschaffende Industrie	5	2 137
Stahlverformung, Eisen-, Blech- und Metallwarenindustrie	169	6 128	NE-Metallindustrie	14	7 170
darunter			NE-Metallgießerei	19	499
Stahlverformung	49	1 141	Stahl-, Leichtmetall-, Maschinen- und Straßenfahrzeugbau	60	3 323
Stahlblechwaren-, NE-Metallblechwaren- und Feinblechpackungsindustrie	15	375	Elektrotechnische Industrie	46	4 168
Schloß- und Beschlagindustrie	13	631	Ziehereien und Kaltwalzwerke	46	3 649
Metallwaren und Metallkurzwarenindustrie	77	3 561	Stahlverformung, Eisen-, Blech- und Metallwarenindustrie	450	19 799
Chemische Industrie, Kunststoffverarbeitende Industrie . .	44	653	darunter		
Papier- und pappeverarbeitende Industrie einschl. Druckerei- und Vervielfältigungsindustrie	17	450	Stahlverformung	300	13 703
Krfr.St. Lünen			Werkzeugindustrie	31	295
Gesamtindustrie	44	8 577	Stahlblechwaren- und NE-Metallblechwarenindustrie	25	423
darunter			Schloß- und Beschlagindustrie	27	1 213
Kohlenbergbau	2	3 282	Herstellung von Fahrradteilen, Krafttradedeinzelteilen und -zubehör .	8	412
NE-Metallindustrie einschl. NE-Metallgießerei	4	2 537	Metallwaren- und Metallkurzwaren- industrie	52	2 511
Stahl-, Leichtmetall- und Maschinenbau	5	509	Sägewerke, Holzbe- und -verarbeitende Industrie	27	188
Elektrotechnische Industrie	4	679	Papier und Pappe erzeugende und verarbeitende Industrie einschl. Druckerei- und Vervielfältigungsindustrie	33	637
Textil- und Bekleidungsindustrie . .	4	202	Kunststoffverarbeitende Industrie . .	83	2 938
Krfr.St. Wanne-Eickel			Textil- und Bekleidungsindustrie . .	10	252
Gesamtindustrie	65	9 399	Ldkr. Arnberg		
darunter			Gesamtindustrie	546	24 418
Kohlenbergbau	3	2 305	darunter		
Stahl- und Leichtmetallbau	3	757	Industrie der Steine und Erden . . .	42	975
Maschinenbau, Elektrotechnische- und Stahlblechwarenindustrie	5	2 318	Eisenschaffende Industrie, Ziehereien und Kaltwalzwerke	9	1 076
Druckerei- und Vervielfältigungs- industrie	5	128	Stahl-, Leichtmetall- und Maschinenbau	28	2 472
Nahrungs- und Genußmittelindustrie . .	12	682	Elektrotechnische Industrie	75	8 222
Krfr.St. Wattenscheid			Stahlverformung, Eisen-, Blech- und Metallwarenindustrie	209	6 164
Gesamtindustrie	89	8 834	darunter		
darunter			Stahlverformung	56	1 828
Kohlenbergbau	1	3 156	Stahlblechwaren-, Stahlrohrmöbel-, NE-Metallblechwaren- und Feinblechpackungsindustrie	37	2 003
Ziehereien und Kaltwalzwerke, Stahlverformung	6	532	Herstellung von Fahrradteilen, Krafttradedeinzelteilen und -zubehör .	4	312
Stahl- und Leichtmetallbau	13	698	Metallwaren- und Metallkurzwaren- industrie	100	1 879
Maschinenbau	13	678	Chemische Industrie, Gummi-, asbest- und kunststoffverarbeitende Industrie	18	807
Elektrotechnische Industrie	10	1 455	Sägewerke und holzbearbeitende Industrie	22	226
Holzverarbeitende Industrie	3	117	Industrie	64	836
Papier- und pappeverarbeitende Industrie einschl. Druckerei- und Vervielfältigungsindustrie	9	402	Holzverarbeitende Industrie		
Bekleidungsindustrie	8	1 214			
Nahrungs- und Genußmittelindustrie . .	10	291			

in den kreisfreien Städten und Landkreisen Ende September 1968

Verwaltungsbezirk Industriegruppe	Betriebe	Beschäftigte	Verwaltungsbezirk Industriegruppe	Betriebe	Beschäftigte
noch: Regierungsbezirk Arnberg					
Ldkr. Olpe			noch: Ldkr. Soest		
Gesamtindustrie	260	16 159	Stahl- und Leichtmetallbau	5	165
darunter			Maschinenbau	17	767
Metallerzbergbau, NE-Metallgießerei .	7	1 446	Elektrotechnische Industrie	7	975
Industrie der Steine und Erden . . .	22	297	Stahlverformung, Eisen-, Blech- und Metallwarenindustrie	62	2 588
Stahl-, Leichtmetall- und Maschinenbau	35	3 444	darunter		
Elektrotechnische Industrie	20	1 845	Herstellung von Fahrradteilen, Kraftradeinzelteilen und -zubehör .	7	822
Stahlverformung	48	3 381	Chemische Industrie, Gummi- und asbestverarbeitende Industrie	6	262
Stahlblechwaren- und Stahlrohrmöbelindustrie	29	1 557	Sägewerke und holzbearbeitende Industrie	7	201
Metallwaren- und Metallkurzwaren- industrie	20	450	Holzverarbeitende Industrie	17	620
Sägewerke und holzbearbeitende Industrie	10	277	Papier- und pappeverarbeitende Industrie einschl. Druckerei- und Vervielfältigungsindustrie . . .	10	305
Holzverarbeitende Industrie	8	104	Textil- und Bekleidungsindustrie . .	9	361
Papier und Pappe erzeugende und verarbeitende Industrie einschl. Druckerei- und Vervielfältigungsindustrie	10	452	Nahrungs- und Genußmittelindustrie .	21	831
Textilindustrie	5	280			
Bekleidungsindustrie	3	329	Ldkr. Unna		
Nahrungs- und Genußmittelindustrie .	6	192	Gesamtindustrie	209	34 600
			darunter		
Ldkr. Siegen			Kohlenbergbau	8	16 008
Gesamtindustrie	606	48 434	Chemische Industrie	7	3 271
darunter			Industrie der Steine und Erden . . .	21	334
Industrie der Steine und Erden . . .	26	312	Stahl- und Leichtmetallbau	7	669
Eisenschaffende Industrie, Ziehereien und Kaltwalzwerke	19	9 990	Maschinenbau	22	2 563
NE-Metallindustrie einschl. NE-Metallgießerei	5	653	Elektrotechnische, feinmechanische und optische sowie Uhrenindustrie . .	9	919
Eisen-, Stahl- und Tempergießerei . .	10	2 905	Ziehereien und Kaltwalzwerke	9	3 252
Stahl- und Leichtmetallbau	77	5 301	Stahlverformung, Eisen-, Blech- und Metallwarenindustrie	48	3 572
Maschinenbau	85	10 611	darunter		
Elektrotechnische Industrie	28	2 504	Stahlverformung	19	1 692
Stahlverformung, Eisen-, Blech- und Metallwarenindustrie	218	11 961	Stahlblechwaren-, Stahlrohrmöbel- und NE-Metallblechwarenindustrie .	11	1 396
darunter			Papier und Pappe erzeugende und verarbeitende Industrie einschl. Druckerei- und Vervielfältigungsindustrie	11	654
Stahlverformung	57	1 480	Nahrungs- und Genußmittelindustrie .	20	683
Stahlblechwaren- und Stahlrohrmöbelindustrie	140	9 466			
Chemische Industrie, Gummi-, asbest- und kunststoffverarbeitende Industrie	33	958	Ldkr. Wittgenstein		
Sägewerke und holzbearbeitende Industrie	9	95	Gesamtindustrie	110	5 553
Holzverarbeitende Industrie	23	374	darunter		
Papier- und pappeverarbeitende Industrie einschl. Druckerei- und Vervielfältigungsindustrie . . .	27	594	Industrie der Steine und Erden . . .	8	103
Textilindustrie	6	197	Maschinen- und Straßenfahrzeugbau .	7	329
Bekleidungsindustrie	13	848	Elektrotechnische Industrie	4	807
Nahrungs- und Genußmittelindustrie .	12	770	Stahlverformung, Eisen-, Blech- und Metallwarenindustrie	28	1 380
darunter			Kunststoffverarbeitende Industrie . .	8	711
Brauerei	3	557	Sägewerke und holzbearbeitende Industrie	11	385
			Holzverarbeitende Industrie	15	798
Ldkr. Soest			Papier- und pappeverarbeitende Industrie einschl. Druckerei- und Vervielfältigungsindustrie . . .	6	124
Gesamtindustrie	192	11 331	Textilindustrie	8	167
darunter					
Industrie der Steine und Erden . . .	10	241			
Eisen-, Stahl- und Tempergießerei, Ziehereien und Kaltwalzwerke	10	2 759			

2.5 Betriebe und Beschäftigte nach ausgewählten Industriegruppen

Gemeinde Industriegruppe bzw. -zweig	Betriebe	Beschäftigte	Gemeinde Industriegruppe bzw. -zweig	Betriebe	Beschäftigte
Reg.-Bez. Düsseldorf			noch: Reg.-Bez. Düsseldorf, Ldkr. Düsseldorf-Mettmann		
Ldkr. Dinslaken					
Dinslaken, Stadt			Haan, Stadt		
Gesamtindustrie	39	10 672	Gesamtindustrie	81	3 681
darunter			darunter		
Steinkohlenbergbau	1	4 425	Textilindustrie	9	1 268
Stahl- und Leichtmetallbau	7	1 448	Maschinenbau	8	523
Ziehereien und Kaltwalzwerke	3	823	Chemische Industrie	2	.
Hochofen-, Stahl- und Warmwalzwerke	2	.	Holzverarbeitende Industrie	7	308
			Metallkurzwarenindustrie	1	.
			Stahlverformung	5	.
			Kunststoffverarbeitende Industrie	8	131
Voerde (Niederrhein)					
Gesamtindustrie	19	2 066			
darunter			Heiligenhaus, Stadt		
Stahl- und Leichtmetallbau	2	.	Gesamtindustrie	139	8 563
Betonsteinindustrie	3	179	darunter		
Stahlverformung	1	.	Schloß- und Beschlagindustrie	71	5 135
Bekleidungsindustrie	1	.	Elektrotechnische Industrie	4	.
			Eisen-, Stahl- und Tempergießerei	4	578
			Stahlverformung	18	276
Walsum, Stadt					
Gesamtindustrie	20	6 998	Hilden, Stadt		
darunter			Gesamtindustrie	106	12 926
Steinkohlenbergbau	2	4 961	darunter		
Elektrotechnische Industrie	2	.	Chemische Industrie	6	.
Schiffbau	1	.	Metallwarenindustrie (ohne Füllhalter- und Kugelschreiberindustrie)	3	1 908
Holzschliff, Zellstoff, Papier und Pappe erzeugende Industrie	1	.	Maschinenbau	18	1 863
			Eisen-, Stahl- und Tempergießerei	2	.
			Textilindustrie	6	1 311
			Hochofen-, Stahl- und Warmwalzwerke	1	.
			Ziehereien und Kaltwalzwerke	1	.
			Gummi- und asbestverarbeitende Industrie	1	.
Amt Gahlen					
Gesamtindustrie	10	1 191	Kettwig, Stadt		
			Gesamtindustrie	36	1 806
			darunter		
			Textilindustrie	4	.
			Elektrotechnische Industrie	3	363
			Schloß- und Beschlagindustrie	9	85
			Maschinenbau	3	75
			Stahl- und Leichtmetallbau	2	.
Hünxe					
Gesamtindustrie	5	932	Langenberg, Stadt		
davon			Gesamtindustrie	47	3 552
Mineralölverarbeitung	2	.	darunter		
Kunststoffverarbeitende Industrie	1	.	Textilindustrie	9	891
Metallwarenindustrie (ohne Füllhalter- und Kugelschreiberindustrie)	1	.	Maschinenbau	7	852
Betonsteinindustrie	1	.	NE-Metallhalbzeugwerke	1	.
			Holzschliff, Zellstoff, Papier und Pappe erzeugende Industrie	2	.
			Elektrotechnische Industrie	1	.
Ldkr. Düsseldorf-Mettmann					
Erkrath, Stadt					
Gesamtindustrie	37	2 419			
darunter					
Maschinenbau	8	865			
Hochofen-, Stahl- und Warmwalzwerke	1	.			
Holzschliff, Zellstoff, Papier und Pappe erzeugende Industrie	1	.			
Elektrotechnische Industrie	2	.			
Herstellung von feuerfesten grobkeramischen Erzeugnissen	2	.			
Stahl- und Leichtmetallbau	2	.			
Papier- und pappeverarbeitende Industrie	1	.			

in Ämtern und Gemeinden mit 5 000 und mehr Einwohnern Ende September 1968

Gemeinde Industriegruppe bzw. -zweig	Betriebe	Beschäftigte	Gemeinde Industriegruppe bzw. -zweig	Betriebe	Beschäftigte
noch: Reg.-Bez. Düsseldorf, Ldkr. Düsseldorf-Mettmann			noch: Reg.-Bez. Düsseldorf, Ldkr. Düsseldorf-Mettmann		
Mettmann, Stadt			Wittlaer		
Gesamtindustrie	58	5 264	Gesamtindustrie	4	25
darunter			davon		
Eisen-, Stahl- und Tempergießerei	2	.	Sand- und Kiesindustrie	3	.
Stahlverformung	7	696	Maschinenbau	1	.
Schneidwaren- und Besteck- industrie	10	593	Amt Gruitzen		
Maschinenbau	8	564	Gesamtindustrie	32	899
Textilindustrie	1	.	Gruitzen		
Süßwarenindustrie	1	.	Gesamtindustrie	19	417
Neviges, Stadt			darunter		
Gesamtindustrie	93	5 210	Maschinenbau	4	247
darunter			Metallwarenindustrie (ohne Füllhalter- und Kugelschreiberindustrie)	1	.
Schloß- und Beschlagindustrie . .	19	1 649	Holzverarbeitende Industrie	1	.
Eisen-, Stahl- und Tempergießerei	5	683	Textilindustrie	1	.
Textilindustrie	20	625	Hochdahl		
Hochofen-, Stahl- und Warmwalzwerke	1	.	Gesamtindustrie	13	482
Maschinenbau	12	434	darunter		
Stahlblechwarenindustrie	1	.	Kalkindustrie	1	.
Ratingen, Stadt			NE-Metallblechwarenindustrie . . .	1	.
Gesamtindustrie	73	6 352	Bekleidungsindustrie	1	.
darunter			Kalksandsteinindustrie	1	.
Elektrotechnische Industrie	6	.	Ziegelindustrie	1	.
Maschinenbau	18	1 055	Amt Hubbelrath		
Stahl- und Leichtmetallbau	2	.	Gesamtindustrie	18	211
Stahlverformung	4	.	Metzkäusen		
Feinkeramische Industrie	2	.	Gesamtindustrie	6	108
Holzschliff, Zellstoff, Papier und Pappe erzeugende Industrie . .	1	.	darunter		
Velbert, Stadt			Stahlverformung	1	.
Gesamtindustrie	372	19 889	Maschinenbau	1	.
darunter			Chemische Industrie	1	.
Schloß- und Beschlagindustrie . . .	129	9 248	Bekleidungsindustrie	1	.
Eisen-, Stahl- und Tempergießerei	25	5 565	Ldkr. Geldern		
Stahlverformung	91	2 199	Geldern, Stadt		
Maschinenbau	37	932	Gesamtindustrie	21	1 075
Wülfrath, Stadt			darunter		
Gesamtindustrie	41	5 159	Bekleidungsindustrie	8	259
darunter			Druckerei- und Vervielfältigungsindustrie	2	.
Kalkindustrie	4	3 511	Mineralbrunnen-, Mineralwasser- und Limonadenindustrie	1	.
Straßenfahrzeugbau	1	.	Kunststoffverarbeitende Industrie	3	153
Metallkurzwarenindustrie	2	.	Schuhindustrie	1	.
Maschinenbau	5	109	Straselen, Stadt		
Amt Angerland			Gesamtindustrie	11	188
Gesamtindustrie	45	3 578	darunter		
Lintorf			Stahl- und Leichtmetallbau	3	51
Gesamtindustrie	22	2 922	Schuhindustrie	1	.
darunter			Chemische Industrie	1	.
Elektrotechnische Industrie	3	1 406	Molkerei und Käserei	1	.
Stahl- und Leichtmetallbau	1	.	Säge-, Hobel-, Holzimprägnier- und Furnierwerke	1	.
Stahlblechwarenindustrie	2	.			
Papier- und pappeverarbeitende Industrie	1	.			

noch: 2.5 Betriebe und Beschäftigte nach ausgewählten Industriegruppen

Gemeinde Industriegruppe bzw. -zweig	Betriebe	Beschäftigte	Gemeinde Industriegruppe bzw. -zweig	Betriebe	Beschäftigte
noch: Reg.-Bez. Düsseldorf, Ldkr. Geldern			noch: Reg.-Bez. Düsseldorf, Ldkr. Grevenbroich, Grevenbroich, Stadt		
Weeze			NE-Metallhütten, -umschmelzwerke und -scheideanstalten	1	.
Gesamtindustrie	11	1 210	Obst- und gemüseverarbeitende Industrie	3	421
darunter			Gustorf		
Sper Holz-, Holzfaserverplatten- und Holzspanplattenwerke	1	.	Gesamtindustrie	2	.
Säge-, Hobel-, Holzimprägnier- und Furnierwerke	2	.	davon		
Elektrotechnische Industrie	1	.	Chemische Industrie	1	.
Schuhindustrie	1	.	Mahl- und Schäl mühlenindustrie	1	.
Amt Kevelaer			Hochneukirch		
Gesamtindustrie	53	1 054	Gesamtindustrie	16	952
Kevelaer, Stadt			davon		
Gesamtindustrie	48	999	Textilindustrie	8	415
darunter			Bekleidungsindustrie	6	411
Papier- und pappeverarbeitende Industrie	2	.	Schuhindustrie	1	.
Holzverarbeitende Industrie	11	180	Spirituosenindustrie	1	.
Metallwarenindustrie (ohne Füllhalter- und Kugelschreiberindustrie)	11	177	Holzheim		
Bekleidungsindustrie	3	68	Gesamtindustrie	10	196
Klavier-, Harmonium- und Orgelbau	1	.	darunter		
Schuhindustrie	2	.	Fischverarbeitende Industrie	1	.
Amt Nieukerk			Maschinenbau	1	.
Gesamtindustrie	8	597	Chemische Industrie	1	.
Amt Walbeck			Ziegelindustrie	1	.
Gesamtindustrie	8	557	Mahl- und Schäl mühlenindustrie	1	.
Ldkr. Grevenbroich			Jüchen		
Büderich			Gesamtindustrie	15	605
Gesamtindustrie	22	3 937	darunter		
darunter			Textilindustrie	6	.
Hochofen-, Stahl- und Warmwalzwerke	1	.	Bekleidungsindustrie	4	153
Maschinenbau	4	334	Betonsteinindustrie	2	.
Elektrotechnische Industrie	1	.	Holzverarbeitende Industrie	1	.
Druckerei- und Vervielfältigungsindustrie	3	36	Kaarst		
Büttgen			Gesamtindustrie	15	187
Gesamtindustrie	15	380	darunter		
darunter			Chemische Industrie	2	.
Spirituosenindustrie	1	.	Kunststoffverarbeitende Industrie	1	.
Stahlblechwarenindustrie	1	.	Stahl- und Leichtmetallbau	2	.
Maschinenbau	1	.	Obst- und gemüseverarbeitende Industrie	1	.
Druckerei- und Vervielfältigungsindustrie	3	45	Kleinenbroich		
Obst- und gemüseverarbeitende Industrie	2	.	Gesamtindustrie	13	331
Grevenbroich, Stadt			darunter		
Gesamtindustrie	23	5 321	Fleischverarbeitende Industrie	1	.
darunter			Papier- und pappeverarbeitende Industrie	2	.
Maschinenbau	1	.	Holzverarbeitende Industrie	2	.
Metallwarenindustrie (ohne Füllhalter- und Kugelschreiberindustrie)	1	.	Bekleidungsindustrie	2	.
			Neukirchen		
			Gesamtindustrie	3	74
			davon		
			Obst- und gemüseverarbeitende Industrie	2	.
			Sonstige Industrien der Steine und Erden	1	.

in Ämtern und Gemeinden mit 5 000 und mehr Einwohnern Ende September 1968

Gemeinde Industriegruppe bzw. -zweig	Betriebe	Beschäftigte	Gemeinde Industriegruppe bzw. -zweig	Betriebe	Beschäftigte
noch: Reg.-Bez. Düsseldorf, Ldkr. Grevenbroich			noch: Reg.-Bez. Düsseldorf, Ldkr. Grevenbroich		
Wevelinghoven, Stadt			Nievenheim		
Gesamtindustrie	10	971	Gesamtindustrie	5	275
darunter			davon		
Herstellung von Kraftwagensubehör	1	.	Betonsteinindustrie	1	.
Zuckerindustrie	1	.	Chemische Industrie	1	.
Chemische Industrie	2	.	Grobsteinzeugindustrie	1	.
Holzverarbeitende Industrie	2	.	Sand- und Kiesindustrie	2	.
Wiokrath			Amt Norf		
Gesamtindustrie	37	1 540	Gesamtindustrie	13	1 321
darunter			Norf		
Textilindustrie	10	708	Gesamtindustrie	8	1 188
Ledererzeugende Industrie	1	.	darunter		
Bekleidungsindustrie	8	227	NE-Metallhütten, -umschmelzwerke und -scheideanstalten	1	.
Maschinenbau	3	149	NE-Metallhalbzeugwerke	1	.
Zons, Stadt			Kunststoffverarbeitende Industrie	1	.
Gesamtindustrie	12	330	Maschinenbau	1	.
darunter			Amt Rommerskirchen-Nettesheim		
Betonsteinindustrie	2	.	Gesamtindustrie	7	121
Holzverarbeitende Industrie	1	.	Ldkr. Kempen-Krefeld		
Chemische Industrie	1	.	Amern		
Säge-, Hobel-, Holzimprägnier- und Furnierwerke	1	.	Gesamtindustrie	9	463
Feinblechpackungsindustrie	1	.	darunter		
NE-Metallhalbzeugwerke	1	.	Textilindustrie	4	.
Amt Dormagen			Ziehereien und Kaltwalzwerke . . .	2	.
Gesamtindustrie	19	.	Bekleidungsindustrie	1	.
Dormagen			Holzverarbeitende Industrie	1	.
Gesamtindustrie	18	.	Anrath		
darunter			Gesamtindustrie	10	1 109
Chemische Industrie	5	.	davon		
Zuckerindustrie	1	.	Textilindustrie	7	881
Maschinenbau	2	.	Bekleidungsindustrie	2	.
Brauerei	1	.	Ziehereien und Kaltwalzwerke . . .	1	.
Amt Glehn			Braucht		
Gesamtindustrie	6	208	Gesamtindustrie	19	932
Amt Hemmerden			darunter		
Gesamtindustrie	5	321	Ziegelindustrie	7	559
Amt Korschenbroich			Holzverarbeitende Industrie	1	.
Gesamtindustrie	31	1 829	Bekleidungsindustrie	3	125
Korschenbroich			Elektrotechnische Industrie	2	.
Gesamtindustrie	31	1 829	Breyell		
darunter			Gesamtindustrie	34	912
Maschinenbau	5	601	darunter		
Bekleidungsindustrie	9	452	Hochofen-, Stahl- und Warmwalzwerke	1	.
Textilindustrie	2	.	Textilindustrie	5	166
Brauerei	2	.	Maschinenbau	7	122
Amt Nievenheim			Kunststoffverarbeitende Industrie	1	.
Gesamtindustrie	7	287	Ledererzeugende Industrie	1	.
			Schuhindustrie	3	74

noch: 2.5 Betriebe und Beschäftigte nach ausgewählten Industriegruppen

Gemeinde Industriegruppe bzw. -zweig	Betriebe	Beschäftigte	Gemeinde Industriegruppe bzw. -zweig	Betriebe	Beschäftigte
nooh: Reg.-Bez. Düsseldorf, Ldkr. Kempen-Krefeld			nooh: Reg.-Bez. Düsseldorf, Ldkr. Kempen-Krefeld		
Brüggen			Lobberich, Stadt		
Gesamtindustrie	18	825	Gesamtindustrie	31	3 862
darunter			darunter		
Maschinenbau	1	.	Straßenfahrzeugbau	2	.
Ziegelindustrie	5	281	Textilindustrie	11	1 257
Bekleidungsindustrie	4	.	Bekleidungsindustrie	4	208
Grobsteinzeugindustrie	2	.	Eisen-, Stahl- und Tempergießerei	1	.
Dülken, Stadt			Neersen		
Gesamtindustrie	58	5 376	Gesamtindustrie	9	401
darunter			darunter		
Maschinenbau	9	1 624	Bekleidungsindustrie	4	347
Textilindustrie	18	1 621	Textilindustrie	2	.
NE-Metallhalbzeugwerke	1	.	Chemische Industrie	1	.
Schuhindustrie	1	.	Sand- und Kiesindustrie	1	.
Eisen-, Stahl- und Tempergießerei	4	349	Oedt		
Grefrath bei Krefeld			Gesamtindustrie	5	.
Gesamtindustrie	15	1 624	davon		
darunter			Textilindustrie	1	.
Textilindustrie	3	.	Bekleidungsindustrie	2	.
Papier- und pappeverarbeitende Industrie	1	.	Druckerei- und Vervielfältigungsindustrie	1	.
Mineralbrunnen-, Mineralwasser- und Limonadenindustrie	1	.	Kunststoffverarbeitende Industrie	1	.
Bekleidungsindustrie	3	39	Osterath		
Hüls			Gesamtindustrie	14	1 025
Gesamtindustrie	35	1 499	darunter		
darunter			Feinkeramische Industrie	1	.
Textilindustrie	10	777	Ziehereien und Kaltwalzwerke	1	.
Papier- und pappeverarbeitende Industrie	2	.	Elektrotechnische Industrie	1	.
Bekleidungsindustrie	4	119	Holzverarbeitende Industrie	1	.
Chemische Industrie	4	105	Sankt Hubert		
Kaldenkirchen, Stadt			Gesamtindustrie	11	596
Gesamtindustrie	32	758	darunter		
darunter			Textilindustrie	3	270
Maschinenbau	1	.	Eisen-, Stahl- und Tempergießerei	1	.
Textilindustrie	8	100	Holzverarbeitende Industrie	2	.
Ziegelindustrie	2	.	Obst- und gemüseverarbeitende Industrie	1	.
Bekleidungsindustrie	4	97	Sankt Tönis		
Papier- und pappeverarbeitende Industrie	1	.	Gesamtindustrie	33	1 406
Grobsteinzeugindustrie	1	.	darunter		
Spirituosenindustrie	1	.	Textilindustrie	4	.
Kempen (Niederrhein), Stadt			Bekleidungsindustrie	8	313
Gesamtindustrie	36	2 312	Kunststoffverarbeitende Industrie	1	.
darunter			Maschinenbau	5	142
Druckerei- und Vervielfältigungsindustrie	4	.	Chemische Industrie	3	.
Süßwarenindustrie	1	.	Süchteln, Stadt		
Stahlrohrmöbelindustrie	1	.	Gesamtindustrie	42	1 417
Chemische Industrie	3	.	darunter		
Textilindustrie	5	167	Textilindustrie	11	619
Feinmechanische und optische sowie Uhrenindustrie	1	.	Holzschliff, Zellstoff, Papier und Pappe erzeugende Industrie	1	.
			Elektrotechnische Industrie	2	.
			Holzverarbeitende Industrie	4	102
			Papier- und pappeverarbeitende Industrie	2	.
			Bekleidungsindustrie	6	77

in Ämtern und Gemeinden mit 5 000 und mehr Einwohnern Ende September 1968

Gemeinde Industriegruppe bzw. -zweig	Betriebe	Beschäftigte	Gemeinde Industriegruppe bzw. -zweig	Betriebe	Beschäftigte
noch: Reg.-Bez. Düsseldorf, Ldkr. Kempen-Krefeld			noch: Reg.-Bez. Düsseldorf, Ldkr. Kleve, Kleve, Stadt		
Schiefbahn			Druckerei- und Vervielfältigungsindustrie	3	278
Gesamtindustrie	16	1 080	Stahlblechwarenindustrie	2	.
darunter			Süßwarenindustrie	1	.
Textilindustrie	3	.	Maschinenbau	3	.
Kunststoffverarbeitende Industrie	1	.	Obst- und gemüseverarbeitende Industrie	1	.
Elektrotechnische Industrie	1	.	Straßenfahrzeugbau	1	.
Kalksandsteinindustrie	1	.			
Vorst			Materborn		
Gesamtindustrie	8	267	Gesamtindustrie	4	89
darunter			davon		
Feinmechanische und optische sowie Uhrenindustrie	1	.	Schuhindustrie	1	.
Textilindustrie	1	.	Bekleidungsindustrie	1	.
Holzverarbeitende Industrie	2	.	Feinkeramische Industrie	1	.
Obst- und gemüseverarbeitende Industrie	1	.	Holzverarbeitende Industrie	1	.
Säge-, Hobel-, Holzimprägnier- und Furnierwerke	1	.			
Waldniel			Amt Asperden		
Gesamtindustrie	19	2 838	Gesamtindustrie	4	51
darunter					
Textilindustrie	4	.	Amt Griethausen		
Ziehereien und Kaltwalzwerke	2	.	Gesamtindustrie	12	3 852
Bekleidungsindustrie	4	.			
Obst- und gemüseverarbeitende Industrie	2	.	Kellen		
			Gesamtindustrie	8	3 532
			darunter		
			Süßwarenindustrie	1	.
			Margarine-Industrie	1	.
			Schuhindustrie	1	.
			Papier- und pappeverarbeitende Industrie	1	.
Willich					
Gesamtindustrie	15	608	Amt Kalkar		
darunter			Gesamtindustrie	12	523
Brauerei	1	.			
Maschinenbau	1	.	Amt Kranenburg		
Bekleidungsindustrie	2	.	Gesamtindustrie	7	169
Sand- und Kiesindustrie	1	.			
Amt Lank			Kranenburg		
Gesamtindustrie	14	465	Gesamtindustrie	6	160
			darunter		
Lank-Latum			Stahlblechwarenindustrie	1	.
Gesamtindustrie	11	189	Süßwarenindustrie	1	.
darunter			Schuhindustrie	1	.
Chemische Industrie	3	.	Spirituosenindustrie	1	.
Betonsteinindustrie	2	.			
Holzverarbeitende Industrie	1	.	Amt Rindern		
Stahl- und Leichtmetallbau	1	.	Gesamtindustrie	5	126
Ldkr. Kleve			Amt Till		
Goch, Stadt			Gesamtindustrie	7	49
Gesamtindustrie	40	2 167			
darunter			Amt Uedem		
Textilindustrie	8	910	Gesamtindustrie	16	564
Stärke- und kartoffelverarbeitende Industrie	2	.			
Maschinenbau	1	.	Ldkr. Moers		
Straßenfahrzeugbau	1	.	Homburg (Niederrhein), Stadt		
Lederverarbeitende Industrie	2	.	Gesamtindustrie	35	3 508
Schuhindustrie	1	.	darunter		
			Chemische Industrie	5	1 286
			Steinkohlenbergbau	3	797
			Fleischverarbeitende Industrie	2	.
			Stahl- und Leichtmetallbau	2	.
			Maschinenbau	3	246
Kleve, Stadt					
Gesamtindustrie	37	3 830			
darunter					
Schuhindustrie	4	2 025			

noch: 2.5 Betriebe und Beschäftigte nach ausgewählten Industriegruppen

Gemeinde Industriegruppe bzw. -zweig	Betriebe	Beschäftigte	Gemeinde Industriegruppe bzw. -zweig	Betriebe	Beschäftigte
noch: Reg.-Bez. Düsseldorf, Ldkr. Moers			noch: Reg.-Bez. Düsseldorf, Ldkr. Moers		
Kamp-Lintfort, Stadt			Rumeln-Kaldenhausen		
Gesamtindustrie	17	7 017	Gesamtindustrie	8	289
darunter			darunter		
Steinkohlenbergbau	2	6 195	Maschinenbau	3	116
Elektrotechnische Industrie	1	.	Feinblechpackungsindustrie	1	.
Schuhindustrie	1	.	Stahlblechwarenindustrie	1	.
Molkerei und Käserei	1	.	Ziegelindustrie	1	.
Kapellen			Xanten, Stadt		
Gesamtindustrie	10	573	Gesamtindustrie	12	689
darunter			darunter		
Papier- und pappeverarbeitende Industrie	2	.	Elektrotechnische Industrie	1	.
Stahlblechwarenindustrie	1	.	Betonsteinindustrie	2	.
Stahl- und Leichtmetallbau	1	.	Kunststoffverarbeitende Industrie	2	.
Obst- und gemüseverarbeitende Industrie	1	.	Druckerei- und Vervielfältigungsindustrie	2	.
Moers, Stadt			Amt Alpen-Veen		
Gesamtindustrie	40	1 528	Gesamtindustrie	8	432
darunter			Amt Sonsbeck		
Eisen-, Stahl- und Tempergießerei	1	.	Gesamtindustrie	8	131
Maschinenbau	5	243			
Betonsteinindustrie	2	.	Ldkr. Rees		
Stahlblechwarenindustrie	1	.	Emmerich, Stadt		
Bims- und Bimssteinindustrie	1	.	Gesamtindustrie	49	3 449
Druckerei- und Vervielfältigungsindustrie	5	101	darunter		
Ziegelindustrie	1	.	Ölmühlenindustrie	1	.
Molkerei und Käserei	1	.	Chemische Industrie	8	718
Neukirchen-Vluyn			Maschinenbau	4	.
Gesamtindustrie	13	5 641	Süßwarenindustrie	2	.
darunter			Stahlblechwarenindustrie	1	.
Steinkohlenbergbau	1	4 722	Textilindustrie	1	.
Maschinenbau	1	.	Obrighoven-Lackhausen		
Bekleidungsindustrie	2	.	Gesamtindustrie	4	24
Futtermittelindustrie	1	.	davon		
Rheinberg, Stadt			Maschinenbau	1	.
Gesamtindustrie	16	3 848	Chemische Industrie	1	.
darunter			Betonsteinindustrie	1	.
Chemische Industrie	2	.	Lederverarbeitende Industrie	1	.
Textilindustrie	1	.	Rees, Stadt		
Spirituosenindustrie	2	.	Gesamtindustrie	15	950
Druckerei- und Vervielfältigungsindustrie	2	.	darunter		
Rheinhausen, Stadt			Bekleidungsindustrie	2	.
Gesamtindustrie	33	19 327	Rauch-, Kau- und Schupftabak- industrie	1	.
darunter			Metallwarenindustrie (ohne Füllhalter- und Kugelschreiberindustrie)	1	.
Hochofen-, Stahl- und Warmwalzwerke	1	.	Elektrotechnische Industrie	1	.
Stahl- und Leichtmetallbau	3	.	Sand- und Kiesindustrie	1	.
Steinkohlenbergbau	1	2 169	Wesel, Stadt		
Holzverarbeitende Industrie	2	.	Gesamtindustrie	48	5 512
Rheinkamp			darunter		
Gesamtindustrie	28	8 803	Glasindustrie	1	.
darunter			Maschinenbau	6	1 270
Steinkohlenbergbau	2	6 634	Sand- und Kiesindustrie	2	.
Chemische Industrie	4	.	Elektrotechnische Industrie	2	.
Brotindustrie	1	.	Feinkeramische Industrie	1	.
Bekleidungsindustrie	4	327	Stahl- und Leichtmetallbau	2	.

in Ämtern und Gemeinden mit 5 000 und mehr Einwohnern Ende September 1968

Gemeinde Industriegruppe bzw. -zweig	Betriebe	Beschäftigte	Gemeinde Industriegruppe bzw. -zweig	Betriebe	Beschäftigte
noch: Reg.-Bez. Düsseldorf, Ldkr. Rees			noch: Reg.-Bez. Düsseldorf, Rhein-Wupper-Kreis, Leichlingen (Rheinland), Stadt		
Amt Elten			Herstellung von Kraftwagenzubehör	1	.
Gesamtindustrie	7	355	Stahlverformung	3	.
Amt Haldern			Ziehereien und Kaltwalzwerke . .	1	.
Gesamtindustrie	6	103	Obst- und gemüseverarbeitende Industrie	3	124
Amt Ringenberg			Monheim, Stadt		
Gesamtindustrie	11	367	Gesamtindustrie	61	2 965
Amt Sohernbeck			darunter		
Gesamtindustrie	11	531	Holzschliff, Zellstoff, Papier und Pappe erzeugende Industrie .	1	.
Rhein-Wupper-Kreis			Chemische Industrie	7	463
Bergisch Neukirchen, Stadt			Mineralölverarbeitung	2	.
Gesamtindustrie	7	223	Betonsteinindustrie	2	.
darunter			Brauerei	2	.
Kunststoffverarbeitende Industrie	1	.	Papier- und pappeverarbeitende Industrie	1	.
Stahl- und Leichtmetallbau . . .	1	.	Alkoholbrennereien und Spiritusreinigungsanstalten . . .	1	.
Bekleidungsindustrie	1	.	Eisen-, Stahl- und Tempergießerei	1	.
Ziegelindustrie	1	.	Elektrotechnische Industrie . . .	3	93
Burscheid, Stadt			Opladen, Stadt		
Gesamtindustrie	36	4 877	Gesamtindustrie	65	4 254
darunter			darunter		
Straßenfahrzeugbau	2	.	Straßenfahrzeugbau	2	.
Maschinenbau	2	.	Textilindustrie	3	.
Textilindustrie	6	334	Maschinenbau	7	496
Stahlblechwarenindustrie	1	.	Druckerei- und Vervielfältigungsindustrie	7	482
Stahlverformung	3	103	Papier- und pappeverarbeitende Industrie	4	319
Hückeswagen, Stadt			Stahlblechwarenindustrie	8	164
Gesamtindustrie	68	2 605	Stahlverformung	6	163
darunter			Radevormwald, Stadt		
Maschinenbau	11	1 719	Gesamtindustrie	88	3 992
Textilindustrie	26	214	darunter		
Elektrotechnische Industrie . . .	4	175	Textilindustrie	5	982
Stahlverformung	8	137	Kunststoffverarbeitende Industrie	17	404
Langenfeld (Rheinland), Stadt			Holzschliff, Zellstoff, Papier und Pappe erzeugende Industrie .	1	.
Gesamtindustrie	102	6 556	Stahlverformung	4	.
darunter			Gummi- und asbestverarbeitende Industrie	2	.
Ziehereien und Kaltwalzwerke . .	3	.	Feinmechanische und optische sowie Uhrenindustrie	2	.
Maschinenbau	12	912	Elektrotechnische Industrie . . .	5	.
Stahlverformung	9	.	Werkzeugindustrie	13	250
Textilindustrie	3	649	Amt Wermelskirchen		
Schuhindustrie	1	.	Gesamtindustrie	221	6 140
Metallwarenindustrie (ohne Füllhalter- und Kugelschreiberindustrie)	1	.	Wermelskirchen, Stadt		
Stahlblechwarenindustrie	7	235	Gesamtindustrie	131	4 957
Bekleidungsindustrie	3	231	darunter		
Leichlingen (Rheinland), Stadt			Maschinenbau	13	1 189
Gesamtindustrie	35	2 487	Schuhindustrie	6	1 020
darunter			Schloß- und Beschlagindustrie . .	3	789
Metallwarenindustrie (ohne Füllhalter- und Kugelschreiberindustrie)	1	.	Textilindustrie	48	573
Textilindustrie	2	.	Stahlverformung	7	340
			Werkzeugindustrie	16	331

noch: 2,5 Betriebe und Beschäftigte nach ausgewählten Industriegruppen

Gemeinde Industriegruppe bzw. -zweig	Betriebe	Beschäftigte	Gemeinde Industriegruppe bzw. -zweig	Betriebe	Beschäftigte
Reg.-Bez. Köln			noch: Reg.-Bez. Köln, Ldkr. Bergheim (Erf)		
Ldkr. Bergheim (Erf)			Elsdorf (Rheinland)		
Türnich			Gesamtindustrie	9	.
Gesamtindustrie	7	2 014	darunter		
darunter			Zuckerindustrie	1	.
Braunkohlen- und Pechkohlen- bergbau	2	1 528	Bekleidungsindustrie	1	.
Chemische Industrie	2	.	Textilindustrie	1	.
Druckerei- und Vervielfältigungsindustrie	1	.	Säge-, Hobel-, Holzimprägnier- und Furnierwerke	1	.
Elektrotechnische Industrie	1	.			
			Heppendorf		
Amt Bedburg			Gesamtindustrie	2	.
Gesamtindustrie	9	1 069	davon		
			Brauerei	1	.
Bedburg, Stadt			Mineralbrunnen-, Mineralwasser- und Limonadenindustrie	1	.
Gesamtindustrie	9	1 069			
darunter			Amt Horrem		
Chemische Industrie	1	.	Gesamtindustrie	15	1 220
Zuckerindustrie	1	.			
Textilindustrie	2	.	Horrem		
Elektrotechnische Industrie	1	.	Gesamtindustrie	12	890
			darunter		
Amt Bergheim (Erf)			Braunkohlen- und Pechkohlen- bergbau	1	381
Gesamtindustrie	26	5 273	Elektrotechnische Industrie	2	.
			Chemische Industrie	1	.
Bergheim (Erf), Stadt			Sand- und Kiesindustrie	1	.
Gesamtindustrie	13	3 719	Maschinenbau	1	.
darunter					
Braunkohlen- und Pechkohlen- bergbau	2	2 605	Sindorf		
Chemische Industrie	1	.	Gesamtindustrie	3	.
Feinblechpackungsindustrie	1	.	davon		
Druckerei- und Vervielfältigungsindustrie	3	.	Glasindustrie	1	.
			Ziehereien und Kaltwalzwerke	1	.
Hüchelhoven			Druckerei- und Vervielfältigungsindustrie	1	.
Gesamtindustrie	1	.			
davon			Amt Kerpen		
Talgschmelzen und Schmalz- siedereien	1	.	Gesamtindustrie	13	207
Quadrath-Iohendorf			Kerpen, Stadt		
Gesamtindustrie	4	.	Gesamtindustrie	8	145
davon			darunter		
Glasindustrie	1	.	Grobsteinzeugindustrie	1	.
Braunkohlen- und Pechkohlen- bergbau	1	21	Stahlverformung	1	.
Kunststoffverarbeitende Industrie	1	.	Maschinenbau	1	.
Druckerei- und Vervielfältigungsindustrie	1	.	Bekleidungsindustrie	1	.
Amt Elsdorf (Rheinland)			Amt Königshoven		
Gesamtindustrie	11	693	Gesamtindustrie	3	42

in Ämtern und Gemeinden mit 5 000 und mehr Einwohnern Ende September 1968

Gemeinde Industriegruppe bzw. -zweig	Betriebe	Beschäftigte	Gemeinde Industriegruppe bzw. -zweig	Betriebe	Beschäftigte
noch: Reg.-Bez. Köln,			noch: Reg.-Bez. Köln,		
Ldkr. Bonn			Ldkr. Bonn		
Benel, Stadt			Hersel		
Gesamtindustrie	76	3 867	Gesamtindustrie	22	619
darunter			darunter		
Feinkeramische Industrie	2	.	Brauerei	1	.
Chemische Industrie	6	781	Maschinenbau	2	.
Zementindustrie	1	.	Zigarettenindustrie	1	.
Papier- und pappeverarbeitende Industrie	4	302	Kunststoffverarbeitende Industrie	3	82
Süßwarenindustrie	1	.	Sand- und Kiesindustrie	5	58
Elektrotechnische Industrie	2	.	Seohtem		
Kunststoffverarbeitende Industrie	4	.	Gesamtindustrie	2	.
Feinblechpackungsindustrie	2	.	davon		
Maschinenbau	9	108	Obst- und gemüseverarbeitende Industrie	1	.
Stahlblechwarenindustrie	2	.	Betonsteinindustrie	1	.
Stahl- und Leichtmetallbau	4	103	Amt Duisdorf		
Godesberg, Bad, Stadt			Gesamtindustrie	34	3 083
Gesamtindustrie	93	6 254	Alfter		
darunter			Gesamtindustrie	3	5
Elektrotechnische Industrie	9	.	davon		
Chemische Industrie	13	574	Kunststoffverarbeitende Industrie	2	.
Straßenfahrzeugbau	1	.	Bekleidungsindustrie	1	.
Gummi- und asbestverarbeitende Industrie	2	.	Duisdorf		
Druckerei- und Vervielfältigungsindustrie	10	403	Gesamtindustrie	8	1 654
Herstellung von feuerfesten grobkeramischen Erzeugnissen	3	.	darunter		
Bekleidungsindustrie	9	298	Glasindustrie	1	.
Maschinenbau	5	233	Kunststoffverarbeitende Industrie	1	.
Rheinbach, Stadt			Füllhalter- und Kugelschreiberindustrie	1	.
Gesamtindustrie	26	558	Chemische Industrie	1	.
darunter			Ippendorf		
Feinkeramische Industrie	4	261	Gesamtindustrie	2	.
Kunststoffverarbeitende Industrie	2	.	davon		
Glasindustrie	10	74	Metallwarenindustrie (ohne Füllhalter- und Kugelschreiberindustrie)	1	.
Elektrotechnische Industrie	1	.	Papier- und pappeverarbeitende Industrie	1	.
Amt Bornheim			Lengsdorf		
Gesamtindustrie	40	1 155	Gesamtindustrie	6	351
Bornheim			darunter		
Gesamtindustrie	16	331	NE-Metallgießerei	1	.
darunter			Brotindustrie	1	.
Mineralbrunnen-, Mineralwasser- und Limonadenindustrie	1	.	Maschinenbau	1	.
Obst- und gemüseverarbeitende Industrie	2	.	Druckerei- und Vervielfältigungsindustrie	2	.
Maschinenbau	2	.	Röttgen		
Sand- und Kiesindustrie	4	8	Gesamtindustrie	2	.
			davon		
			Gewinnung und Aufbereitung von Rohton, Farberden, Schiefer, Asphalt, Quarzit und ähnlichen Steinen und Erden	1	.
			Elektrotechnische Industrie	1	.

noch: 2.5 Betriebe und Beschäftigte nach ausgewählten Industriegruppen

Gemeinde Industriegruppe bzw. -zweig	Betriebe	Beschäftigte	Gemeinde Industriegruppe bzw. -zweig	Betriebe	Beschäftigte
noch: Reg.-Bez. Köln, Ldkr. Bonn			noch: Reg.-Bez. Köln, Ldkr. Euskirchen		
Amt Ludendorf			Amt Liblar		
Gesamtindustrie	4	28	Gesamtindustrie	7	249
Amt Meckenheim			Liblar		
Gesamtindustrie	14	267	Gesamtindustrie	7	249
Amt Rheinbach-Land			davon		
Gesamtindustrie	7	63	Dauermilch-, Schmelzkäse- und Kaseinwerke	1	.
Amt Villip			Bekleidungsindustrie	3	71
Gesamtindustrie	8	61	Maschinenbau	2	.
Ldkr. Euskirchen			Chemische Industrie	1	.
Euskirchen, Stadt			Amt Münterzettel-Land		
Gesamtindustrie	49	3 104	Gesamtindustrie	9	403
darunter			Amt Satzvey-Wachendorf-Ensen		
Elektrotechnische Industrie . . .	2	.	Gesamtindustrie	17	545
Glasindustrie	8	.	Amt Weilerswist-Lommersum		
Maschinenbau	5	396	Gesamtindustrie	4	203
Textilindustrie	3	.	Ldkr. Köln		
Zuckerindustrie	1	.	Brauweiler		
Bekleidungsindustrie	2	.	Gesamtindustrie	7	.
Grobsteinzeugindustrie	1	.	darunter		
Münterzettel, Bad, Stadt			Papier- und pappeverarbeitende Industrie	1	.
Gesamtindustrie	7	350	Ziegelindustrie	1	.
darunter			Druckerei- und Vervielfältigungsindustrie	1	.
Maschinenbau	1	.	Natursteinindustrie	1	.
Bekleidungsindustrie	1	.	Brühl, Stadt		
Druckerei- und Vervielfältigungsindustrie	1	.	Gesamtindustrie	33	3 188
Ledererzeugende Industrie	1	.	darunter		
Zülpich, Stadt			Eisen-, Stahl- und Tempergießerei	1	.
Gesamtindustrie	9	881	Schloß- und Beschlagindustrie . .	1	.
darunter			Papier- und pappeverarbeitende Industrie	2	.
Braunkohlen- und Pechkohlen- bergbau	1	368	Zuckerindustrie	1	.
Textilindustrie	2	.	Stahlblechwarenindustrie	2	.
Holzschliff, Zellstoff, Papier und Pappe erzeugende Industrie .	1	.	Frechen, Stadt		
Grobsteinzeugindustrie	2	.	Gesamtindustrie	39	4 493
Amt Kuchenheim			darunter		
Gesamtindustrie	17	2 182	Braunkohlen- und Pechkohlen- bergbau	2	2 198
Amt Lechenich			Grobsteinzeugindustrie	7	809
Gesamtindustrie	7	44	Chemische Industrie	2	.
Lechenich, Stadt			Bekleidungsindustrie	3	288
Gesamtindustrie	6	32	Hürth		
darunter			Gesamtindustrie	52	10 772
Chemische Industrie	1	.	darunter		
Futtermittelindustrie	1	.	Chemische Industrie	4	.
Molkerei und Käseerei	1	.	Braunkohlen- und Pechkohlen- bergbau	3	2 835
Kunststoffverarbeitende Industrie	1	.	Maschinenbau	6	484
			Stahlblechwarenindustrie	2	.

in Ämtern und Gemeinden mit 5 000 und mehr Einwohnern Ende September 1968

Gemeinde Industriegruppe bzw. -zweig	Betriebe	Beschäftigte	Gemeinde Industriegruppe bzw. -zweig	Betriebe	Beschäftigte
noch: Reg.-Bez. Köln, Ldkr. Köln			noch: Reg.-Bez. Köln, Oberbergischer Kreis		
Lövenich			Bielstein (Rheinland)		
Gesamtindustrie	21	1 122	Gesamtindustrie	36	2 042
darunter			darunter		
Kunststoffverarbeitende Industrie	2	.	Maschinenbau	3	.
Grobsteinzeugindustrie	2	.	Schmiede-, Preß- und Hammerwerke	1	.
Maschinenbau	3	109	Textilindustrie	2	.
Druckerei- und Vervielfältigungsindustrie	3	93	NE-Metallgießerei	3	238
			Brauerei	1	.
Pulheim			Denklingen		
Gesamtindustrie	12	208	Gesamtindustrie	20	1 100
darunter			darunter		
Ziehereien und Kaltwalzwerke . .	1	.	Straßenfahrzeugbau	3	897
Betonsteinindustrie	1	.	Bekleidungsindustrie	2	.
Bekleidungsindustrie	3	29	Stahlverformung	1	.
Sand- und Kiesindustrie	1	.	Papier- und pappeverarbeitende Industrie	1	.
Rodenkirchen (Bez. Köln)			Eckenhagen		
Gesamtindustrie	76	6 672	Gesamtindustrie	28	623
darunter			darunter		
Maschinenbau	10	.	Elektrotechnische Industrie . . .	4	316
Mineralölverarbeitung	1	.	Bekleidungsindustrie	1	.
Elektrotechnische Industrie . . .	6	463	Textilindustrie	2	.
Chemische Industrie	9	332	Natursteinindustrie	9	59
Stahl- und Leichtmetallbau . . .	2	.			
Sinnersdorf			Gimborn		
Gesamtindustrie	9	45	Gesamtindustrie	36	1 226
darunter			darunter		
Sand- und Kiesindustrie	3	18	Eisen-, Stahl- und Tempergießerei	1	.
Sonstige Industrien der Steine und Erden	2	.	Schmiede-, Preß- und Hammerwerke	2	.
Bekleidungsindustrie	1	.	Stahlverformung	7	.
Feinmechanische und optische sowie Uhrenindustrie	1	.	Kunststoffverarbeitende Industrie	5	63
Stommeln			Gummersbach, Stadt		
Gesamtindustrie	3	10	Gesamtindustrie	95	7 590
davon			darunter		
Sand- und Kiesindustrie	1	.	Stahl- und Leichtmetallbau . . .	5	.
Chemische Industrie	1	.	Elektrotechnische Industrie . . .	7	1 263
Lederverarbeitende Industrie . .	1	.	Textilindustrie	15	1 139
Wesseling			Papier- und pappeverarbeitende Industrie	3	.
Gesamtindustrie	26	9 503	Stahlblechwarenindustrie	6	327
darunter			Lieberhausen		
Chemische Industrie	5	4 057	Gesamtindustrie	20	511
Mineralölverarbeitung	1	.	darunter		
Feinkeramische Industrie	2	.	Kunststoffverarbeitende Industrie	6	85
Stahl- und Leichtmetallbau . . .	4	964	Stahlverformung	1	.
Oberbergischer Kreis			Holzschliff, Zellstoff, Papier und Pappe erzeugende Industrie .	1	.
Bergneustadt, Stadt			Textilindustrie	1	.
Gesamtindustrie	34	4 279	Lederverarbeitende Industrie . .	1	.
darunter			Maschinenbau	2	.
Straßenfahrzeugbau	1	.	Chemische Industrie	1	.
Textilindustrie	4	.			
Papier- und pappeverarbeitende Industrie	1	.			
Maschinenbau	5	227			

noch: 2.5 Betriebe und Beschäftigte nach ausgewählten Industriegruppen

Gemeinde Industriegruppe bzw. -zweig	Betriebe	Beschäftigte	Gemeinde Industriegruppe bzw. -zweig	Betriebe	Beschäftigte
noch: Reg.-Bez. Köln, Oberbergischer Kreis			noch: Reg.-Bez. Köln,		
Marienheide			Rheinisch-Bergischer Kreis		
Gesamtindustrie	42	2 611	Bensberg, Stadt		
darunter			Gesamtindustrie	65	2 056
Werkzeugindustrie	2	.	darunter		
Stahlblechwarenindustrie	1	.	Elektrotechnische Industrie	8	430
Gummi- und asbestverarbeitende Industrie	1	.	Chemische Industrie	8	277
Elektrotechnische Industrie	2	.	Papier- und pappeverarbeitende Industrie	5	274
Maschinenbau	5	200	Stahl- und Leichtmetallbau	2	.
			Kunststoffverarbeitende Industrie	9	212
Morsbach			Maschinenbau	4	189
Gesamtindustrie	21	1 182	Lederverarbeitende Industrie	1	.
darunter					
Kunststoffverarbeitende Industrie	2	.	Bergisch Gladbach, Stadt		
Stahlblechwarenindustrie	1	.	Gesamtindustrie	76	7 694
Elektrotechnische Industrie	1	.	darunter		
Holzverarbeitende Industrie	4	118	Holzschliff, Zellstoff, Papier und Pappe erzeugende Industrie	3	.
			Maschinenbau	12	1 322
Nümbrecht			Glasindustrie	2	.
Gesamtindustrie	13	320	Stahlblechwarenindustrie	4	733
darunter			Eisen-, Stahl- und Tempergießerei	2	.
Holzschliff, Zellstoff, Papier und Pappe erzeugende Industrie	1	.	Druckerei- und Vervielfältigungsindustrie	8	293
Elektrotechnische Industrie	1	.			
Werkzeugindustrie	2	.	Klüppelberg		
Kunststoffverarbeitende Industrie	2	.	Gesamtindustrie	27	627
Stahl- und Leichtmetallbau	1	.	darunter		
			Kunststoffverarbeitende Industrie	7	302
Ründeroth			Gummi- und asbestverarbeitende Industrie	2	.
Gesamtindustrie	21	1 710	Elektrotechnische Industrie	2	.
darunter			Werkzeugindustrie	1	.
Schmiede-, Preß- und Hammerwerke	1	.	Maschinenbau	2	.
Papier- und pappeverarbeitende Industrie	2	.			
Stahlverformung	2	.	Lindlar		
Maschinenbau	5	163	Gesamtindustrie	40	1 923
			darunter		
Waldbröl, Stadt			Eisen-, Stahl- und Tempergießerei	1	.
Gesamtindustrie	33	1 829	Papier- und pappeverarbeitende Industrie	3	.
darunter			Holzverarbeitende Industrie	3	337
Stahlblechwarenindustrie	1	.	Natursteinindustrie	15	107
Elektrotechnische Industrie	3	462			
Lederverarbeitende Industrie	6	386	Odenthal		
Bekleidungsindustrie	1	.	Gesamtindustrie	13	137
			darunter		
Wiehl			Druckerei- und Vervielfältigungsindustrie	2	.
Gesamtindustrie	20	1 406	Textilindustrie	1	.
darunter			Säge-, Hobel- Holzimprägnier- und Furnierwerke	1	.
Straßenfahrzeugbau	2	.	NE-Metallgießerei	1	.
Kunststoffverarbeitende Industrie	3	.	Feinmechanische und optische sowie Uhrenindustrie	2	.
Textilindustrie	1	.			
Schneidwaren- und Besteckindustrie	1	.			

in Ämtern und Gemeinden mit 5 000 und mehr Einwohnern Ende September 1968

Gemeinde Industriegruppe bzw. -zweig	Betriebe	Beschäftigte	Gemeinde Industriegruppe bzw. -zweig	Betriebe	Beschäftigte
noch: Reg.-Bez. Köln, Rheinisch-Bergischer Kreis			noch: Reg.-Bez. Köln, Siegkreis		
Overath			Eitorf		
Gesamtindustrie	20	832	Gesamtindustrie	23	3 385
darunter			darunter		
Maschinenbau	3	508	Straßenfahrzeugbau	1	.
Kunststoffverarbeitende Industrie	8	162	Textilindustrie	3	.
Werkzeugindustrie	1	.	Chemische Industrie	3	574
Ziehereien und Kaltwalzwerke . .	1	.	Bekleidungsindustrie	4	.
Porz am Rhein, Stadt			Hennef (Sieg)		
Gesamtindustrie	85	9 564	Gesamtindustrie	40	1 843
darunter			darunter		
Glasindustrie	6	3 082	Maschinenbau	15	1 394
Elektrotechnische Industrie . . .	7	3 023	Füllhalter- und Kugelschreiberindustrie	1	.
Maschinenbau	7	1 141	Molkerei und Käserei	1	.
Kunststoffverarbeitende Industrie	6	.	Holzverarbeitende Industrie . . .	2	.
Fleischverarbeitende Industrie .	2	.			
Rösrath			Herchen		
Gesamtindustrie	25	940	Gesamtindustrie	6	76
darunter			darunter		
Metallerzbergbau	1	.	Maschinenbau	1	.
Stahlblechwarenindustrie	1	.	Obst- und gemüseverarbeitende Industrie	1	.
Kunststoffverarbeitende Industrie	3	94	Sand- und Kiesindustrie	1	.
Bekleidungsindustrie	1	.	Straßenfahrzeugbau	1	.
Elektrotechnische Industrie . . .	2	.			
Wipperfürth, Stadt			Honnef am Rhein, Bad, Stadt		
Gesamtindustrie	31	3 273	Gesamtindustrie	27	1 932
darunter			darunter		
Elektrotechnische Industrie . . .	4	1 751	Elektrotechnische Industrie . . .	7	974
Textilindustrie	3	355	Chemische Industrie	6	541
Bekleidungsindustrie	5	284	Obst- und gemüseverarbeitende Industrie	2	.
Maschinenbau	2	.	Feinmechanische und optische sowie Uhrenindustrie	1	.
Kunststoffverarbeitende Industrie	1	.			
Amt Engelskirchen			Königswinter, Stadt		
Gesamtindustrie	47	1 848	Gesamtindustrie	12	.
Engelskirchen			darunter		
Gesamtindustrie	43	1 477	Straßenfahrzeugbau	1	.
darunter			Elektrotechnische Industrie . . .	2	.
Maschinenbau	7	479	Spirituosenindustrie	1	.
Werkzeugindustrie	4	.	Maschinenbau	3	19
Feinmechanische und optische sowie Uhrenindustrie	8	211			
Bekleidungsindustrie	2	.	Much		
Kunststoffverarbeitende Industrie	4	.	Gesamtindustrie	17	264
Amt Kürten			darunter		
Gesamtindustrie	19	232	Holzschliff, Zellstoff, Papier und Pappe erzeugende Industrie .	1	.
Kürten			Textilindustrie	2	.
Gesamtindustrie	11	127	Kunststoffverarbeitende Industrie	1	.
darunter			Holzverarbeitende Industrie . . .	3	13
Bekleidungsindustrie	1	.			
Holzverarbeitende Industrie . . .	1	.	Rosbach		
Säge-, Hobel-, Holzimprägnier- und Furnierwerke	2	.	Gesamtindustrie	13	832
Maschinenbau	1	.	darunter		
			NE-Metallhalbzeugwerke	1	.
			Stahl- und Leichtmetallbau . . .	1	.
			Stahlblechwarenindustrie	1	.
			Textilindustrie	1	.
			Kunststoffverarbeitende Industrie	1	.

noch: 2.5 Betriebe und Beschäftigte nach ausgewählten Industriegruppen

Gemeinde Industriegruppe bzw. -zweig	Betriebe	Beschäftigte	Gemeinde Industriegruppe bzw. -zweig	Betriebe	Beschäftigte
noch: Reg.-Bez. Köln, Siegkreis			noch: Reg.-Bez. Köln, Siegkreis		
Siegburg, Stadt			Amt Neunkirchen		
Gesamtindustrie	63	4 091	Gesamtindustrie	13	96
darunter			Neunkirchen		
Chemische Industrie	5	2 332	Gesamtindustrie	7	81
Maschinenbau	11	626	darunter		
Feinkeramische Industrie	2	.	Elektrotechnische Industrie . . .	1	.
Kunststoffverarbeitende Industrie	6	203	Spielwarenindustrie	1	.
Sieglar			Maschinenbau	1	.
Gesamtindustrie	43	6 790	Kunststoffverarbeitende Industrie	1	.
darunter			Amt Niederkassel (Siegkreis)		
Kunststoffverarbeitende Industrie	7	.	Gesamtindustrie	18	.
Maschinenbau	9	653	Mülsdorf		
Elektrotechnische Industrie . . .	3	.	Gesamtindustrie	3	.
Chemische Industrie	2	.	davon		
Troisdorf, Stadt			Chemische Industrie	1	.
Gesamtindustrie	42	6 419	Kunststoffverarbeitende Industrie	1	.
darunter			Süßwarenindustrie	1	.
Kunststoffverarbeitende Industrie	10	.	Amt Oberkassel (Siegkreis)		
Chemische Industrie	3	.	Gesamtindustrie	27	1 930
Hochofen-, Stahl- und Warmwalzwerke	1	.	Oberdollendorf		
Maschinenbau	6	.	Gesamtindustrie	4	61
Amt Königswinter-Land			davon		
Gesamtindustrie	6	127	Stahlverformung	1	.
Amt Lohmar			Gummi- und asbestverarbeitende Industrie	1	.
Gesamtindustrie	23	2 193	Holzverarbeitende Industrie . . .	1	.
Amt Menden (Rheinland)			Spirituosenindustrie	1	.
Gesamtindustrie	42	3 817	Oberkassel (Siegkreis)		
Hangelar			Gesamtindustrie	16	451
Gesamtindustrie	17	334	darunter		
darunter			Papier- und pappeverarbeitende Industrie	2	.
Eisen-, Stahl- und Tempergießerei	1	.	Betonsteinindustrie	2	.
Bekleidungsindustrie	3	.	Brauerei	1	.
Maschinenbau	1	.	Obst- und gemüseverarbeitende Industrie	1	.
Kunststoffverarbeitende Industrie	1	.	Holzverarbeitende Industrie . . .	1	.
Herstellung von feuerfesten grobkeramischen Erzeugnissen . .	1	.	Amt Oberpleis		
Papier- und pappeverarbeitende Industrie	1	.	Gesamtindustrie	22	940
Menden (Rheinland)			Oberpleis		
Gesamtindustrie	7	.	Gesamtindustrie	19	614
darunter			darunter		
Hochofen-, Stahl- und Warmwalzwerke	1	.	Holzverarbeitende Industrie . . .	2	.
Stahl- und Leichtmetallbau . . .	1	.	Natursteinindustrie	2	.
Elektrotechnische Industrie . . .	1	.	Maschinenbau	3	74
Maschinenbau	3	27	Stahlrohrmöbelindustrie	1	.
Siegburg-Mülldorf			Stieldorf		
Gesamtindustrie	2	.	Gesamtindustrie	3	.
davon			davon		
Lederverarbeitende Industrie . .	1	.	Maschinenbau	1	.
Stahlverformung	1	.	Kunststoffverarbeitende Industrie	2	.
			Amt Ruppichterath		
			Gesamtindustrie	10	1 222

in Ämtern und Gemeinden mit 5 000 und mehr Einwohnern Ende September 1968

Gemeinde Industriegruppe bzw. -zweig	Betriebe	Beschäftigte	Gemeinde Industriegruppe bzw. -zweig	Betriebe	Beschäftigte
Reg.-Bez. Aachen			noch: Reg.-Bez. Aachen, Ldkr. Aachen		
Ldkr. Aachen			Grossenich		
Alsdorf, Stadt			Gesamtindustrie	22	693
Gesamtindustrie	11	4 959	darunter		
darunter			Gummi- und asbestverarbeitende Industrie	1	.
Steinkohlenbergbau	1	4 732	Metallkurzwarenindustrie	2	.
Bekleidungsindustrie	3	153	Holzverarbeitende Industrie	2	.
Kohlenwertstoffindustrie	1	.	Natursteinindustrie	3	64
Druckerei- und Vervielfältigungsindustrie	1	.	Textilindustrie	1	.
Bardenberg			Haaren		
Gesamtindustrie	1	.	Gesamtindustrie	8	196
davon			darunter		
Holzverarbeitende Industrie	1	.	Elektrotechnische Industrie	1	.
Brand			Gummi- und asbestverarbeitende Industrie	1	.
Gesamtindustrie	33	647	Kunststoffverarbeitende Industrie	1	.
darunter			Brauerei	1	.
Textilindustrie	15	387	Herzogenrath, Stadt		
Elektrotechnische Industrie	2	.	Gesamtindustrie	5	4 146
Glasindustrie	1	.	davon		
Stahlblechwarenindustrie	1	.	Glasindustrie	2	.
Broichweiden			Metallkurzwarenindustrie	1	.
Gesamtindustrie	8	1 113	Braunkohlen- und Pechkohlen- bergbau	2	30
darunter			Hoengen		
Süßwarenindustrie	2	.	Gesamtindustrie	7	122
Brotindustrie	1	.	darunter		
Säge-, Hobel-, Holzimprägnier- und Furnierwerke	1	.	Ziegelindustrie	1	.
Ziegelindustrie	1	.	Werkzeugindustrie	1	.
Eilendorf			Betonsteinindustrie	1	.
Gesamtindustrie	18	614	Eisen-, Stahl- und Tempergießerei	1	.
darunter			Kohlscheid		
Textilindustrie	5	.	Gesamtindustrie	20	1 216
Eisen-, Stahl- und Tempergießerei	1	.	darunter		
Chemische Industrie	2	.	Steinkohlenbergbau	1	664
Metallwarenindustrie (ohne Füllhalter- und Kugelschreiberindustrie)	1	.	Mineralbrunnen-, Mineralwasser- und Limonadenindustrie	1	.
Eschweiler, Stadt			Eisen-, Stahl- und Tempergießerei	4	145
Gesamtindustrie	44	4 511	Maschinenbau	3	93
darunter			Kornelimünster		
Hochofen-, Stahl- und Warmwalzwerke	1	.	Gesamtindustrie	18	308
Eisen-, Stahl- und Tempergießerei	4	776	darunter		
Stahl- und Leichtmetallbau	4	744	Stahlverformung	2	.
Elektrotechnische Industrie	1	.	Säge-, Hobel-, Holzimprägnier- und Furnierwerke	6	66
Braunkohlen- und Pechkohlen- bergbau	1	297	Textilindustrie	4	62
Bekleidungsindustrie	2	.	Kalkindustrie	2	.

noch: 2,5 Betriebe und Beschäftigte nach ausgewählten Industriegruppen

Gemeinde Industriegruppe bzw. -zweig	Betriebe	Beschäftigte	Gemeinde Industriegruppe bzw. -zweig	Betriebe	Beschäftigte
noch: Reg.-Bez. Aachen, Ldkr. Aachen			noch: Reg.-Bez. Aachen, Ldkr. Düren		
Laurensberg			Düren, Stadt		
Gesamtindustrie	20	564	Gesamtindustrie	84	8 955
darunter			darunter		
Textilindustrie	7	319	Maschinenbau	14	2 150
Bekleidungsindustrie	3	110	Holzschliff, Zellstoff, Papier und Pappe erzeugende Industrie	4	1 412
Chemische Industrie	5	51	Glasindustrie	1	.
Gummi- und asbestverarbeitende Industrie	1	.	NE-Metallhalbzeugwerke	1	.
Merkstein			Papier- und pappeverarbeitende Industrie	11	804
Gesamtindustrie	10	2 227	Textilindustrie	6	512
darunter			Amt Birgel		
Steinkohlenbergbau	1	1 698	Gesamtindustrie	29	2 805
Glasindustrie	1	.	Amt Birkesdorf		
Bekleidungsindustrie	1	.	Gesamtindustrie	22	3 413
Kunststoffverarbeitende Industrie	1	.	Birkesdorf		
Richterich			Gesamtindustrie	19	2 646
Gesamtindustrie	5	660	darunter		
davon			Textilindustrie	3	1 124
Maschinenbau	1	.	Kunststoffverarbeitende Industrie	2	.
Stahlblechwarenindustrie	2	.	Zieheseien und Kaltwalzwerke	1	.
Bekleidungsindustrie	1	.	Papier- und pappeverarbeitende Industrie	5	274
Betonsteinindustrie	1	.	Amt Kreuzau		
Stolberg (Rheinland), Stadt			Gesamtindustrie	17	1 778
Gesamtindustrie	51	12 666	Amt Langerwehe		
darunter			Gesamtindustrie	13	3 477
Metallkurzwarenindustrie	1	.	Weisweiler		
Chemische Industrie	3	3 034	Gesamtindustrie	5	2 930
Glasindustrie	1	.	davon		
NE-Metallhalbzeugwerke	4	1 059	Braunkohlen- und Pechkohlen- bergbau	2	1 962
Elektrotechnische Industrie	1	.	Hochofen-, Stahl- und Warmwalzwerke	1	.
Stahlverformung	2	.	Ziegelindustrie	1	.
Walheim			Sonstige Industrien der Steine und Erden	1	.
Gesamtindustrie	24	939	Amt Lucherberg		
darunter			Gesamtindustrie	3	1 034
Maschinenbau	3	.	Amt Merken		
Natursteinindustrie	2	.	Gesamtindustrie	16	1 991
Chemische Industrie	3	18	Amt Merzenich		
Stahl- und Leichtmetallbau	1	.	Gesamtindustrie	6	89
Würselen, Stadt			Amt Nideggen		
Gesamtindustrie	23	3 194	Gesamtindustrie	7	37
darunter					
Steinkohlenbergbau	1	1 534			
Metallkurzwarenindustrie	2	.			
Stahl- und Leichtmetallbau	3	224			
Lederverarbeitende Industrie	1	.			

in Ämtern und Gemeinden mit 5 000 und mehr Einwohnern Ende September 1968

Gemeinde Industriegruppe bzw. -zweig	Betriebe	Beschäftigte	Gemeinde Industriegruppe bzw. -zweig	Betriebe	Beschäftigte
noch: Reg.-Bez. Aachen, Ldkr. Düren			noch: Reg.-Bez. Aachen, Ldkr. Jülich		
Amt Nörvenich			Jülich, Stadt		
Gesamtindustrie	1	.	Gesamtindustrie	27	1 830
Amt Straß-Bergstein			darunter		
Gesamtindustrie	7	627	Holzschliff, Zellstoff, Papier und Pappe erzeugende Industrie .	3	517
Amt Vettweiß			Zuckerindustrie	1	.
Gesamtindustrie	4	304	Obst- und gemüseverarbeitende Industrie	1	.
Ldkr. Erkelenz			Kunststoffverarbeitende Industrie	1	.
Erkelenz, Stadt			Papier- und pappeverarbeitende Industrie	5	189
Gesamtindustrie	24	2 605	Amt Aldenhoven		
darunter			Gesamtindustrie	7	4 689
Maschinenbau	3	1 542	Aldenhoven		
Bekleidungsindustrie	6	682	Gesamtindustrie	4	.
Holzverarbeitende Industrie . . .	2	.	davon		
Kunststoffverarbeitende Industrie	1	.	Elektrotechnische Industrie . . .	1	.
Hückelhoven-Ratheim			Säge-, Hobel-, Holzimprägnier- und Furnierwerke	1	.
Gesamtindustrie	25	5 748	Obst- und gemüseverarbeitende Industrie	1	.
darunter			Chemische Industrie	1	.
Steinkohlenbergbau	1	4 623	Amt Dürwiß		
Schuhindustrie	6	490	Gesamtindustrie	1	.
Bekleidungsindustrie	4	237	Dürwiß		
Holzverarbeitende Industrie . . .	1	.	Gesamtindustrie	1	.
Niederkrüchten			davon		
Gesamtindustrie	10	214	Elektrotechnische Industrie . . .	1	.
darunter			Amt Inden		
Ziegelindustrie	2	.	Gesamtindustrie	10	981
Textilindustrie	1	.	Amt Koslar		
Feinkeramische Industrie	1	.	Gesamtindustrie	8	.
Gewinnung und Aufbereitung von Rohton, Farberden, Schiefer, Asphalt, Quarzit und ähnlichen Steinen und Erden	3	13	Amt Linnich		
Wegberg			Gesamtindustrie	13	.
Gesamtindustrie	34	1 837	Amt Stetternich		
darunter			Gesamtindustrie	10	268
Textilindustrie	9	670	Amt Titz		
Elektrotechnische Industrie . . .	2	.	Gesamtindustrie	5	249
Bekleidungsindustrie	10	346	Ldkr. Monschau		
Ziehereien und Kaltwalzwerke . .	1	.	Amt Imgenbroich		
Amt Baal			Gesamtindustrie	15	99
Gesamtindustrie	6	197	Amt Kesternich		
Amt Erkelenz-Land			Gesamtindustrie	5	105
Gesamtindustrie	15	430	Amt Roetgen		
Amt Myhl			Gesamtindustrie	18	153
Gesamtindustrie	17	315	Amt Zimmerath		
			Gesamtindustrie	12	.

noch: 2,5 Betriebe und Beschäftigte nach ausgewählten Industriegruppen

Gemeinde Industriegruppe bzw. -zweig	Betriebe	Beschäftigte	Gemeinde Industriegruppe bzw. -zweig	Betriebe	Beschäftigte
noch: Reg.-Bez. Aachen,			noch: Reg.-Bez. Aachen, Selfkantkreis Geilenk.-Heinsberg		
Ldkr. Schleiden			Setterich		
Amt Blankenheim (Ahr)			Gesamtindustrie	1	.
Gesamtindustrie	12	348	davon		
Amt Hellenthal			Bekleidungsindustrie	1	.
Gesamtindustrie	17	1 347	Übach-Palenberg, Stadt		
Hellenthal			Gesamtindustrie	15	1 268
Gesamtindustrie	14	1 324	darunter		
darunter			Maschinenbau	2	.
Ziehereien und Kaltwalzwerke . .	3	897	Bekleidungsindustrie	5	352
Metallkurzwarenindustrie	1	.	Straßenfahrzeugbau	1	.
Stahlverformung	1	.	Kalksandsteinindustrie	1	.
Säge-, Hobel-, Holzimprägnier- und Furnierwerke	2	.	Amt Baesweiler		
Amt Kall			Gesamtindustrie	5	2 183
Gesamtindustrie	13	810	Baesweiler		
Amt Mechernich			Gesamtindustrie	4	2 158
Gesamtindustrie	8	948	davon		
Mechernich			Steinkohlenbergbau	1	2 128
Gesamtindustrie	5	617	Ziegelindustrie	1	.
darunter			Betonsteinindustrie	1	.
Elektrotechnische Industrie . . .	1	.	Holzverarbeitende Industrie . . .	1	.
Maschinenbau	1	.	Amt Brachelen		
Feinblechpackungsindustrie . . .	1	.	Gesamtindustrie	8	73
Eisen-, Stahl- und Tempergießerei	1	.	Amt Gangelt		
Amt Schmidtheim			Gesamtindustrie	7	.
Gesamtindustrie	11	223	Amt Immendorf-Würm		
Amt Zingsheim			Gesamtindustrie	3	.
Gesamtindustrie	4	37	Amt Karken		
Selfkantkreis Geilenkirchen-Heinsberg			Gesamtindustrie	7	244
Geilenkirchen, Stadt			Amt Oberbruch-Dremmen		
Gesamtindustrie	15	412	Gesamtindustrie	27	.
darunter			Oberbruch (Rheinland)		
Bekleidungsindustrie	3	151	Gesamtindustrie	4	.
Mineralbrunnen-, Mineralwasser- und Limonadenindustrie	1	.	davon		
Grobsteinzeugindustrie	1	.	Chemische Industrie	1	.
Molkerei und Käserei	1	.	Holzverarbeitende Industrie . . .	1	.
Ziegelindustrie	2	.	Betonsteinindustrie	1	.
Heinsberg (Rheinland), Stadt			Kaffe- und teeerarbeitende Industrie	1	.
Gesamtindustrie	18	342	Amt Selfkant		
darunter			Gesamtindustrie	2	.
Textilindustrie	2	.	Amt Waldenrath		
Elektrotechnische Industrie . . .	1	.	Gesamtindustrie	5	111
Bekleidungsindustrie	2	.	Amt Waldfeucht		
Druckerei- und Vervielfältigungsindustrie	2	.	Gesamtindustrie	5	212
Sand- und Kiesindustrie	2	.	Amt Wassenberg		
Schuhindustrie	1	.	Gesamtindustrie	21	1 530
Mineralbrunnen-, Mineralwasser- und Limonadenindustrie	1	.			

in Ämtern und Gemeinden mit 5 000 und mehr Einwohnern Ende September 1968

Gemeinde Industriebranche bzw. -zweig	Betriebe	Beschäftigte	Gemeinde Industriebranche bzw. -zweig	Betriebe	Beschäftigte
Reg.-Bez. Münster			noch: Reg.-Bez. Münster Ldkr. Ahaus		
Ldkr. Ahaus			Amt Nienberg		
Ahaus, Stadt			Gesamtindustrie	9	407
Gesamtindustrie	17	1 387	Amt Stadtlohn		
darunter			Gesamtindustrie	14	1 043
Textilindustrie	2	.	Stadtlohn, Kirchspiel		
Chemische Industrie	1	.	Gesamtindustrie	2	.
Werkzeugindustrie	1	.	davon		
Holzverarbeitende Industrie . . .	1	.	Maschinenbau	1	.
Papier- und pappeverarbeitende Industrie	1	.	Holzverarbeitende Industrie . . .	1	.
Ammeloe			Amt Wessum		
Gesamtindustrie	5	51	Gesamtindustrie	11	465
darunter			Ldkr. Beckum		
Bekleidungsindustrie	1	.	Ahlen, Stadt		
Stahl- und Leichtmetallbau . . .	1	.	Gesamtindustrie	68	8 154
Holzverarbeitende Industrie . . .	1	.	darunter		
Spirituosenindustrie	1	.	Steinkohlenbergbau	1	3 142
Epe			Stahlblechwarenindustrie	17	1 943
Gesamtindustrie	12	698	Stahlverformung	4	652
darunter			Heiz- und Kochgeräte-Industrie .	1	.
Textilindustrie	1	.	Maschinenbau	7	528
Maschinenbau	1	.	Beckum, Stadt		
Bekleidungsindustrie	3	56	Gesamtindustrie	55	3 238
Molkerei und Käserei	1	.	darunter		
Gronau (Westf.), Stadt			Maschinenbau	14	1 678
Gesamtindustrie	24	4 866	Zementindustrie	6	590
darunter			Holzverarbeitende Industrie . . .	5	418
Textilindustrie	10	4 308	Papier- und pappeverarbeitende Industrie	1	.
Bekleidungsindustrie	5	435	Ennigerloh		
Chemische Industrie	2	.	Gesamtindustrie	15	2 706
Stahl- und Leichtmetallbau . . .	1	.	darunter		
Stadtlohn, Stadt			Holzverarbeitende Industrie . . .	3	.
Gesamtindustrie	27	2 737	Zementindustrie	3	423
darunter			Maschinenbau	1	.
Holzverarbeitende Industrie . . .	3	826	NE-Metallgießerei	1	.
Textilindustrie	9	747	Heessen, Stadt		
Maschinenbau	1	.	Gesamtindustrie	9	2 922
Stahl- und Leichtmetallbau . . .	3	231	darunter		
Vreden, Stadt			Steinkohlenbergbau	3	2 814
Gesamtindustrie	20	2 161	Elektrotechnische Industrie . . .	1	.
darunter			Molkerei und Käserei	1	.
Textilindustrie	2	.	NE-Metallblechwarenindustrie . .	1	.
Maschinenbau	2	.	Neubeekum		
Holzverarbeitende Industrie . . .	1	.	Gesamtindustrie	11	3 268
Kunststoffverarbeitende Industrie	4	193	darunter		
Druckerei- und Vervielfältigungsindustrie	1	.	Maschinenbau	3	1 961
Bekleidungsindustrie	3	109	Asbestzementwarenindustrie . . .	1	.
Amt Legden			Zementindustrie	2	.
Gesamtindustrie	9	411	Holzverarbeitende Industrie . . .	1	.

noch: 2.5 Betriebe und Beschäftigte nach ausgewählten Industriegruppen

Gemeinde Industriegruppe bzw. -zweig	Betriebe	Beschäftigte	Gemeinde Industriegruppe bzw. -zweig	Betriebe	Beschäftigte
noch: Reg.-Bez. Münster, Ldkr. Beckum			noch: Reg.-Bez. Münster, Ldkr. Borken		
Amt Beckum			Dingden		
Gesamtindustrie	15	1 085	Gesamtindustrie	17	289
Amt Liesborn-Wadersloh			darunter		
Gesamtindustrie	24	1 133	Textilindustrie	7	173
Liesborn			Maschinenbau	2	.
Gesamtindustrie	5	.	Ziegelindustrie	1	.
darunter			Säge-, Hobel-, Holzimprägnier- und Furnierwerke	1	.
Säge-, Hobel-, Holzimprägnier- und Furnierwerke	1	.	Rhede		
Alkoholbrennereien und Spiritusreinigungsanstalten . . .	1	.	Gesamtindustrie	26	1 306
Stahl- und Leichtmetallbau . . .	1	.	darunter		
Holzverarbeitende Industrie . . .	1	.	Textilindustrie	13	1 032
Wadersloh			Bekleidungsindustrie	3	192
Gesamtindustrie	10	719	Molkerei und Käseerei	1	.
darunter			Metallkurzwarenindustrie	1	.
Textilindustrie	1	.	Amt Gemen-Weseke		
Stahlblechwarenindustrie	1	.	Gesamtindustrie	12	735
Holzverarbeitende Industrie . . .	1	.	Amt Heiden-Reken		
Bekleidungsindustrie	1	.	Gesamtindustrie	8	876
Amt Oelde			Groß-Reken		
Gesamtindustrie	37	4 527	Gesamtindustrie	4	.
Oelde, Stadt			davon		
Gesamtindustrie	29	3 947	Obst- und gemüseverarbeitende Industrie	1	.
darunter			Holzverarbeitende Industrie . . .	1	.
Maschinenbau	4	2 710	Bekleidungsindustrie	1	.
Stahlblechwarenindustrie	3	423	Molkerei und Käseerei	1	.
Holzverarbeitende Industrie . . .	8	305	Heiden		
Druckerei- und Vervielfältigungsindustrie	1	.	Gesamtindustrie	3	.
Amt Sendenhorst			davon		
Gesamtindustrie	26	778	Bekleidungsindustrie	1	.
Sendenhorst, Stadt			Molkerei und Käseerei	1	.
Gesamtindustrie	16	481	Betonsteinindustrie	1	.
darunter			Amt Liedern-Werth		
Papier- und pappeverarbeitende Industrie	1	.	Gesamtindustrie	38	679
Bekleidungsindustrie	2	.	Amt Marbeck-Raesfeld		
Maschinenbau	2	.	Gesamtindustrie	14	268
Holzverarbeitende Industrie . . .	2	.	Amt Velen-Ramsdorf		
Ldkr. Borken			Gesamtindustrie	15	686
Borken, Stadt			Ldkr. Coesfeld		
Gesamtindustrie	23	1 956	Coesfeld, Stadt		
darunter			Gesamtindustrie	30	2 560
Textilindustrie	3	812	darunter		
Chemische Industrie	2	.	Maschinenbau	6	968
Glasindustrie	1	.	Textilindustrie	7	892
Papier- und pappeverarbeitende Industrie	1	.	Bekleidungsindustrie	5	329
			Holzverarbeitende Industrie . . .	2	.

in Ämtern und Gemeinden mit 5 000 und mehr Einwohnern Ende September 1968

Gemeinde Industriegruppe bzw. -zweig	Betriebe	Beschäftigte	Gemeinde Industriegruppe bzw. -zweig	Betriebe	Beschäftigte
nooh: Reg.-Bez. Münster, Ldkr. Coesfeld			nooh: Reg.-Bez. Münster, Ldkr. Lüdidinghausen		
Dülmen, Stadt			Bockum-Hövel, Stadt		
Gesamtindustrie	21	2 168	Gesamtindustrie	17	4 189
darunter			darunter		
Maschinenbau	2	.	Steinkohlenbergbau	1	2 700
Textilindustrie	6	689	Elektrotechnische Industrie	3	.
Bekleidungsindustrie	3	.	Maschinenbau	2	.
Holzverarbeitende Industrie	1	.	Bekleidungsindustrie	3	.
Amt Billerbeck			Senden		
Gesamtindustrie	15	454	Gesamtindustrie	5	110
darunter			davon		
Dauermilch-, Schmelzkäse- und Käsewerke	1	.	Betonsteinindustrie	1	.
Textilindustrie	3	122	Feinmechanische und optische sowie Uhrenindustrie	1	.
Bekleidungsindustrie	2	.	Holzverarbeitende Industrie	2	.
Süßwarenindustrie	1	.	Spirituosenindustrie	1	.
Billerbeck, Stadt			Werne a.d.Lippe, Stadt		
Gesamtindustrie	14	441	Gesamtindustrie	25	2 972
darunter			darunter		
Dauermilch-, Schmelzkäse- und Käsewerke	1	.	Steinkohlenbergbau	1	.
Textilindustrie	3	122	Bekleidungsindustrie	2	.
Bekleidungsindustrie	2	.	Elektrotechnische Industrie	3	189
Süßwarenindustrie	1	.	Alkoholbrennereien und Spiritusreinigungsanstalten	1	.
Amt Dülmen			Maschinenbau	4	.
Gesamtindustrie	1	.	Amt Bork		
Dülmen, Kirchspiel			Gesamtindustrie	37	5 354
Gesamtindustrie	1	.	darunter		
davon			Steinkohlenbergbau	1	.
Spirituosenindustrie	1	.	Bekleidungsindustrie	2	.
Amt Gesoher			Elektrotechnische Industrie	3	189
Gesamtindustrie	31	1 647	Alkoholbrennereien und Spiritusreinigungsanstalten	1	.
darunter			Maschinenbau	4	.
Textilindustrie	8	883	Amt Bork		
Maschinenbau	2	.	Gesamtindustrie	37	5 354
Bekleidungsindustrie	8	222	darunter		
NE-Metallgießerei	2	.	Maschinenbau	3	.
Amt Osterwiok			Glasindustrie	1	.
Gesamtindustrie	9	609	Stahlverformung	1	.
Amt Rorup			Elektrotechnische Industrie	1	.
Gesamtindustrie	2	.	Amt Bork		
Ldkr. Lüdidinghausen			Gesamtindustrie	7	447
Ascheberg			darunter		
Gesamtindustrie	6	179	Holzschliff, Zellstoff, Papier und Pappe erzeugende Industrie	1	.
darunter			Maschinenbau	1	.
Brotindustrie	1	.	Holzverarbeitende Industrie	2	.
Fleischverarbeitende Industrie	1	.	Bekleidungsindustrie	1	.
Stahlverformung	1	.	Selm		
Fischverarbeitende Industrie	1	.	Gesamtindustrie	18	850
			darunter		
			Elektrotechnische Industrie	3	362
			Bekleidungsindustrie	3	211
			Stahl- und Leichtmetallbau	2	.
			Druckerei- und Vervielfältigungsindustrie	1	.

noch: 2.5 Betriebe und Beschäftigte nach ausgewählten Industriegruppen

Gemeinde Industriegruppe bzw. -zweig	Betriebe	Beschäftigte	Gemeinde Industriegruppe bzw. -zweig	Betriebe	Beschäftigte
noch: Reg.-Bez. Münster, Ldkr. Lüdinghausen			noch: Reg.-Bez. Münster, Ldkr. Münster		
Amt Drensteinfurt			Amt Roxel		
Gesamtindustrie	14	404	Gesamtindustrie	8	81
Amt Herbern			Amt Sankt Mauritz		
Gesamtindustrie	6	.	Gesamtindustrie	20	2 739
Amt Lüdinghausen			Hiltrup		
Gesamtindustrie	23	1 471	Gesamtindustrie	10	.
Lüdinghausen, Stadt			darunter		
Gesamtindustrie	20	1 437	Chemische Industrie	2	.
darunter			Sonstige Industrien der Steine und Erden	2	.
Bekleidungsindustrie	3	501	Bekleidungsindustrie	1	.
Nährmittelindustrie	1	.	Druckerei- und Vervielfältigungsindustrie	1	.
Eisen-, Stahl- und Tempergießerei	1	.	Sankt Mauritz		
Maschinenbau	3	79	Gesamtindustrie	5	119
Alkoholbrennereien und Spiritusreinigungsanstalten . . .	1	.	davon		
Amt Nordkirchen			Säge-, Hobel-, Holzimprägnier- und Furnierwerke	2	.
Gesamtindustrie	4	156	Maschinenbau	1	.
Amt Olfen			Mahl- und Schäl- und Mühlenindustrie	1	.
Gesamtindustrie	8	191	Betonsteinindustrie	1	.
Ldkr. Münster			Amt Telgte		
Greven, Stadt			Gesamtindustrie	11	1 068
Gesamtindustrie	25	3 215	Telgte, Stadt		
darunter			Gesamtindustrie	10	1 015
Textilindustrie	10	2 382	darunter		
Holzverarbeitende Industrie . . .	2	.	Schloß- und Beschlagindustrie . . .	1	.
Schuhindustrie	1	.	Druckerei- und Vervielfältigungsindustrie	1	.
Süßwarenindustrie	1	.	Maschinenbau	1	.
Havixbeck			Betonsteinindustrie	1	.
Gesamtindustrie	8	183	Amt Wolbeck		
darunter			Gesamtindustrie	11	265
Holzverarbeitende Industrie . . .	3	.	Angelmodde		
Säge-, Hobel-, Holzimprägnier- und Furnierwerke	2	.	Gesamtindustrie	1	.
Textilindustrie	1	.	davon		
Spirituosenindustrie	1	.	Maschinenbau	1	.
Amt Nottuln			Ldkr. Recklinghausen		
Gesamtindustrie	15	450	Datteln, Stadt		
Nottuln			Gesamtindustrie	19	4 940
Gesamtindustrie	9	238	darunter		
darunter			Steinkohlenbergbau	2	3 301
Textilindustrie	1	.	Stahlverformung	1	.
Holzverarbeitende Industrie . . .	2	.	Gummi- und asbestverarbeitende Industrie	1	.
Ziegelindustrie	1	.	Chemische Industrie	3	.
Eisen-, Stahl- und Tempergießerei	1	.			

in Ämtern und Gemeinden mit 5 000 und mehr Einwohnern Ende September 1968

Gemeinde Industriegruppe bzw. -zweig	Betriebe	Beschäftigte	Gemeinde Industriegruppe bzw. -zweig	Betriebe	Beschäftigte
noch: Reg.-Bez. Münster, Ldkr. Recklinghausen			noch: Reg.-Bez. Münster, Ldkr. Recklinghausen		
Haltern, Stadt			Haltern, Kirchspiel		
Gesamtindustrie	26	1 082	Gesamtindustrie	8	555
darunter			darunter		
Textilindustrie	2	.	Chemische Industrie	1	.
Glasindustrie	2	.	Sand- und Kiesindustrie	3	.
Elektrotechnische Industrie	3	137	Kalksandsteinindustrie	2	.
Maschinenbau	3	86	Bekleidungsindustrie	1	.
Sperrholz-, Holzfasernplatten- und Holzspanplattenwerke	1	.			
Ziegelindustrie	2	.	Amt Hervest-Dorsten		
			Gesamtindustrie	65	5 802
Herten, Stadt			Dorsten, Stadt		
Gesamtindustrie	34	9 580	Gesamtindustrie	54	5 150
darunter			darunter		
Steinkohlenbergbau	4	6 847	Steinkohlenbergbau	1	1 882
Fleischverarbeitende Industrie	1	.	Betonsteinindustrie	7	.
Kunststoffverarbeitende Industrie	1	.	Holzverarbeitende Industrie	4	465
Mineralbrunnen-, Mineralwasser- und Limonadenindustrie	2	.	Maschinenbau	3	.
Bekleidungsindustrie	2	.	Bekleidungsindustrie	5	339
			Stahl- und Leichtmetallbau	2	.
			Textilindustrie	3	.
Kirchhellen			Wulfen		
Gesamtindustrie	16	280	Gesamtindustrie	5	501
darunter			darunter		
Maschinenbau	1	.	Steinkohlenbergbau	1	348
Kalksandsteinindustrie	1	.	Eisen-, Stahl- und Tempergießerei	1	.
Betonsteinindustrie	1	.	Brauerei	1	.
Sand- und Kiesindustrie	3	26	Holzverarbeitende Industrie	1	.
Metallkurzwarenindustrie	1	.			
Elektrotechnische Industrie	1	.	Amt Marl		
			Gesamtindustrie	51	22 721
Oer-Erkenschwick, Stadt			Hamm		
Gesamtindustrie	19	4 357	Gesamtindustrie	1	.
darunter			davon		
Steinkohlenbergbau	2	3 389	Betonsteinindustrie	1	.
Chemische Industrie	3	.			
Bekleidungsindustrie	1	.	Marl, Stadt		
Textilindustrie	3	113	Gesamtindustrie	43	22 688
			darunter		
Westerholt, Stadt			Chemische Industrie	7	.
Gesamtindustrie	11	6 495	Steinkohlenbergbau	3	6 686
darunter			Kunststoffverarbeitende Industrie	7	285
Steinkohlenbergbau	1	6 077	Maschinenbau	3	163
Bekleidungsindustrie	1	.			
Metallwarenindustrie (ohne Füllhalter- und Kugelschreiberindustrie)	1	.	Polsum		
Chemische Industrie	1	.	Gesamtindustrie	5	22
			davon		
Amt Haltern			Holzverarbeitende Industrie	2	.
Gesamtindustrie	9	556	Bekleidungsindustrie	1	.
			Spirituosenindustrie	1	.
			Metallkurzwarenindustrie	1	.

noch: 2.5 Betriebe und Beschäftigte nach ausgewählten Industriegruppen

Gemeinde Industriegruppe bzw. -zweig	Betriebe	Beschäftigte	Gemeinde Industriegruppe bzw. -zweig	Betriebe	Beschäftigte
noch: Reg.-Bez. Münster, Ldkr. Reoklinghausen			noch: Reg.-Bez. Münster, Ldkr. Steinfurt		
Amt Waltrop			Nordwalde		
Gesamtindustrie	22	2 525	Gesamtindustrie	7	974
Waltrop, Stadt			darunter		
Gesamtindustrie	19	2 302	Textilindustrie	2	.
darunter			Chemische Industrie	1	.
Steinkohlenbergbau	1	1 528	Molkerei und Käseerei	1	.
Straßenfahrzeugbau	1	.	Sonstige Industrien der Steine und Erden	1	.
Bekleidungsindustrie	4	173	Rheine, Stadt		
Stahl- und Leichtmetallbau	1	.	Gesamtindustrie	39	8 441
Ldkr. Steinfurt			darunter		
Altenberge			Textilindustrie	14	5 981
Gesamtindustrie	9	488	Maschinenbau	2	.
darunter			Straßenfahrzeugbau	1	.
Straßenfahrzeugbau	1	.	Essig-, Senf-, Essenzen- und Gewürzindustrie	1	.
Bekleidungsindustrie	2	.	Wettringen		
Holzverarbeitende Industrie	2	.	Gesamtindustrie	10	503
Maschinenbau	1	.	darunter		
Borghorst, Stadt			Bekleidungsindustrie	1	.
Gesamtindustrie	28	2 924	Textilindustrie	1	.
darunter			Kalkindustrie	2	.
Textilindustrie	14	2 267	Ziegelindustrie	1	.
Bekleidungsindustrie	8	586	Amt Horstmar		
Kunststoffverarbeitende Industrie	1	.	Gesamtindustrie	6	.
Molkerei und Käseerei	2	.	Amt Ochtrup		
Druckerei- und Vervielfältigungsindustrie	2	.	Gesamtindustrie	19	2 601
Burgsteinfurt, Stadt			Ochtrup, Stadt		
Gesamtindustrie	19	1 533	Gesamtindustrie	19	2 601
darunter			darunter		
Textilindustrie	6	838	Textilindustrie	4	2 121
Brauerei	1	.	Futtermittelindustrie	1	.
Maschinenbau	1	.	Mineralbrunnen-, Mineralwasser- und Limonadenindustrie	1	.
Bekleidungsindustrie	1	.	Ziegelindustrie	3	53
Emsdetten, Stadt			Amt Rheine		
Gesamtindustrie	52	5 883	Gesamtindustrie	14	1 350
darunter			Mesum		
Textilindustrie	31	4 336	Gesamtindustrie	9	947
Kunststoffverarbeitende Industrie	4	490	davon		
Maschinenbau	1	.	Textilindustrie	4	837
Stahl- und Leichtmetallbau	2	.	Eisen-, Stahl- und Tempergießerei	1	.
Neuenkirchen			Bekleidungsindustrie	1	.
Gesamtindustrie	23	1 346	Betonsteinindustrie	3	28
darunter			Rheine links der Ems		
Textilindustrie	9	977	Gesamtindustrie	2	.
Bekleidungsindustrie	4	108	davon		
Molkerei und Käseerei	1	.	Bekleidungsindustrie	1	.
Spielwarenindustrie	1	.	Spiritucosenindustrie	1	.

in Ämtern und Gemeinden mit 5 000 und mehr Einwohnern Ende September 1968

Gemeinde Industriegruppe bzw. -zweig	Betriebe	Beschäftigte	Gemeinde Industriegruppe bzw. -zweig	Betriebe	Beschäftigte
nooh: Reg.-Bez. Münster, Ldkr. Steinfurt			nooh: Reg.-Bez. Münster, Ldkr. Tecklenburg		
Rheine rechts der Ems			Ibbenbüren-Land		
Gesamtindustrie	3	307	Gesamtindustrie	26	6 666
davon			darunter		
Textilindustrie	1	.	Steinkohlenbergbau	2	5 321
Maschinenbau	1	.	Maschinenbau	2	.
Mahl- und Schlämühlenindustrie .	1	.	Chemische Industrie	1	.
			Natursteinindustrie	6	58
Ldkr. Tecklenburg			Ibbenbüren, Stadt		
Lengerich, Stadt			Gesamtindustrie	21	869
Gesamtindustrie	35	4 483	darunter		
darunter			Textilindustrie	4	244
Maschinenbau	5	.	Bekleidungsindustrie	3	.
Papier- und pappeverarbeitende Industrie	2	.	Stärke- und kartoffel- verarbeitende Industrie	1	.
Zementindustrie	1	.	Stahl- und Leichtmetallbau . . .	1	.
Druckerei- und Vervielfältigungsindustrie	3	.	Druckerei- und Vervielfältigungsindustrie	2	.
Lienen			Amt Lotte		
Gesamtindustrie	10	208	Gesamtindustrie	10	234
darunter			Amt Riesenbeck		
Kunststoffverarbeitende Industrie	1	.	Gesamtindustrie	24	1 220
Stahl- und Leichtmetallbau . . .	2	.	Amt Tecklenburg		
Bekleidungsindustrie	3	46	Gesamtindustrie	5	69
Maschinenbau	1	.			
Mettingen			Ldkr. Warendorf		
Gesamtindustrie	10	628	Warendorf, Stadt		
darunter			Gesamtindustrie	27	1 808
Bekleidungsindustrie	4	477	darunter		
Alkoholbrennereien und Spiritusreinigungsanstalten . . .	1	.	Maschinenbau	3	.
Torfindustrie	1	.	Textilindustrie	2	.
Betonsteinindustrie	1	.	Bekleidungsindustrie	9	317
			Betonsteinindustrie	3	80
Recke			Amt Beelen		
Gesamtindustrie	19	458	Gesamtindustrie	8	732
darunter			Amt Freckenhorst		
Süßwarenindustrie	1	.	Gesamtindustrie	13	1 084
Dauermilch-, Schmelzkäse- und Käsewerke	1	.	Amt Harsewinkel		
Natursteinindustrie	11	83	Gesamtindustrie	20	.
Ziegelindustrie	2	.			
Westerkappeln			Larsewinkel, Stadt		
Gesamtindustrie	6	250	Gesamtindustrie	9	.
darunter			darunter		
Maschinenbau	1	.	Maschinenbau	2	.
Ziegelindustrie	1	.	Stahl- und Leichtmetallbau . . .	1	.
Molkerei und Käseerei	1	.	Textilindustrie	1	.
Mineralbrunnen-, Mineralwasser- und Limonadenindustrie	1	.	Elektrotechnische Industrie . . .	1	.
Amt Hopsten			Amt Ostbevern		
Gesamtindustrie	5	113	Gesamtindustrie	9	164
Amt Ibbenbüren			Amt Sassenberg		
Gesamtindustrie	47	7 535	Gesamtindustrie	16	701

noch: 2.5 Betriebe und Beschäftigte nach ausgewählten Industriegruppen

Gemeinde Industriegruppe bzw. -zweig	Betriebe	Beschäftigte	Gemeinde Industriegruppe bzw. -zweig	Betriebe	Beschäftigte
Reg.-Bez. Detmold			noch: Reg.-Bez. Detmold, Ldkr. Bielefeld		
Ldkr. Bielefeld			Amt Dornberg		
Brackwede, Stadt			Gesamtindustrie	11	263
Gesamtindustrie	95	10 619	Amt Heepen		
darunter			Gesamtindustrie	108	4 856
Straßenfahrzeugbau	5	1 908	Brake		
Ziehereien und Kaltwalzwerke	2	.	Gesamtindustrie	28	1 451
Bekleidungsindustrie	12	1 199	darunter		
Papier- und pappeverarbeitende Industrie	6	1 122	Straßenfahrzeugbau	2	.
Kunststoffverarbeitende Industrie	4	.	Holzverarbeitende Industrie	2	.
Maschinenbau	20	940	Metallkurzwarenindustrie	1	.
Chemische Industrie	8	.	Bekleidungsindustrie	3	100
Gadderbaum			Textilindustrie	1	.
Gesamtindustrie	4	281	Stahlverformung	3	.
davon			Herstellung von Fahrradteilen, Krafttradelteilen und -zubehör	1	.
Druckerei- und Vervielfältigungsindustrie	1	.	Heepen		
Papier- und pappeverarbeitende Industrie	1	.	Gesamtindustrie	27	1 008
Natursteinindustrie	1	.	darunter		
Chemische Industrie	1	.	Kunststoffverarbeitende Industrie	3	.
Amt Brackwede			Elektrotechnische Industrie	1	.
Gesamtindustrie	120	7 256	Maschinenbau	3	149
Quelle			Chemische Industrie	1	.
Gesamtindustrie	30	1 189	Amt Jöllenbeck		
darunter			Gesamtindustrie	25	1 469
Stahlblechwarenindustrie	2	.	Jöllenbeck		
Maschinenbau	3	379	Gesamtindustrie	19	1 342
Textilindustrie	3	112	darunter		
Bekleidungsindustrie	3	109	Textilindustrie	3	649
Senne I			Maschinenbau	3	.
Gesamtindustrie	26	3 314	Metallwarenindustrie (ohne Füllhalter- und Kugelschreiberindustrie)	1	.
darunter			Brotindustrie	1	.
Textilindustrie	1	.	Ldkr. Büren		
Maschinenbau	5	1 450	Büren, Stadt		
Lederverarbeitende Industrie	1	.	Gesamtindustrie	20	659
Bekleidungsindustrie	3	.	darunter		
Betonsteinindustrie	1	.	Holzverarbeitende Industrie	3	.
Sennestadt, Stadt			Stahl- und Leichtmetallbau	1	.
Gesamtindustrie	27	1 566	Maschinenbau	1	.
darunter			Zementindustrie	2	.
Maschinenbau	6	741	Kunststoffverarbeitende Industrie	1	.
Eisen-, Stahl- und Tempergießerei	1	.	Amt Atteln		
Lederverarbeitende Industrie	3	190	Gesamtindustrie	4	168
Kunststoffverarbeitende Industrie	2	.	Amt Büren-Land		
Ummeln			Gesamtindustrie	10	174
Gesamtindustrie	20	726	Amt Lichtenau		
darunter			Gesamtindustrie	5	75
Fleischverarbeitende Industrie	2	.			
Maschinenbau	3	167			
Stahlblechwarenindustrie	1	.			
Stahlverformung	3	.			

in Ämtern und Gemeinden mit 5 000 und mehr Einwohnern Ende September 1968

Gemeinde Industrie-Gruppe bzw. -zweig	Betriebe	Beschäftigte	Gemeinde Industrie-Gruppe bzw. -zweig	Betriebe	Beschäftigte
noch: Reg.-Bez. Detmold, Ldkr. Biren			noch: Reg.-Bez. Detmold, Ldkr. Detmold		
Amt Salzkotten-Boke			Hiddesen		
Gesamtindustrie	32	1 642	Gesamtindustrie	9	174
Salzkotten, Stadt			darunter		
Gesamtindustrie	12	1 282	Holzverarbeitende Industrie . . .	4	133
darunter			Betonsteinindustrie	1	.
Maschinenbau	2	.	Kunststoffverarbeitende Industrie	2	.
Brotindustrie	1	.	Bekleidungsindustrie	1	.
Textilindustrie	1	.	Horn, Stadt		
Ziehereien und Kaltwalzwerke . .	1	.	Gesamtindustrie	16	1 703
Amt Wünnenberg			darunter		
Gesamtindustrie	23	862	Sperrholz-, Holzfaserplatten- und Holzspanplattenwerke	2	.
Ldkr. Detmold			Holzverarbeitende Industrie . . .	5	276
Augustdorf			Maschinenbau	2	.
Gesamtindustrie	10	283	Bekleidungsindustrie	2	.
darunter			Lage, Stadt		
Holzverarbeitende Industrie . . .	2	.	Gesamtindustrie	50	2 649
Textilindustrie	2	.	darunter		
Bekleidungsindustrie	2	.	Bekleidungsindustrie	10	806
Maschinenbau	1	.	Ziehereien und Kaltwalzwerke . .	1	.
Blomberg, Stadt			Holzverarbeitende Industrie . . .	9	288
Gesamtindustrie	22	1 408	Elektrotechnische Industrie . . .	2	.
darunter			Druckerei- und Vervielfältigungsindustrie	2	.
Holzverarbeitende Industrie . . .	7	406	Zuckerindustrie	1	.
Elektrotechnische Industrie . . .	1	.	Futtermittelindustrie	2	.
Sperrholz-, Holzfaserplatten- und Holzspanplattenwerke	2	.	Amt Detmold-Land		
Bekleidungsindustrie	2	.	Gesamtindustrie	27	842
Säge-, Hobel-, Holzimprägnier- und Furnierwerke	2	.	Ldkr. Halle (Westf.)		
Textilindustrie	2	.	Amt Borgholzhausen		
Ziegelindustrie	2	.	Gesamtindustrie	19	759
Detmold, Stadt			Amt Halle (Westf.)		
Gesamtindustrie	78	4 135	Gesamtindustrie	97	8 169
darunter			Halle (Westf.), Stadt		
Holzverarbeitende Industrie . . .	18	1 116	Gesamtindustrie	23	2 391
Elektrotechnische Industrie . . .	3	543	darunter		
Süßwarenindustrie	2	.	Süßwarenindustrie	2	.
Druckerei- und Vervielfältigungsindustrie	10	401	Bekleidungsindustrie	4	565
Essig-, Senf-, Essenzen- und Gewürzindustrie	2	.	Druckerei- und Vervielfältigungsindustrie	3	124
Eisen-, Stahl- und Tempergießerei	1	.	Chemische Industrie	2	.
Chemische Industrie	6	209	Steinhagen		
Bekleidungsindustrie	6	128	Gesamtindustrie	34	2 309
Heidenoldendorf			darunter		
Gesamtindustrie	16	314	Spirituosenindustrie	15	953
darunter			Textilindustrie	2	.
Holzverarbeitende Industrie . . .	6	149	Maschinenbau	3	210
Elektrotechnische Industrie . . .	1	.	Holzverarbeitende Industrie . . .	3	.
Chemische Industrie	3	31	Amt Versmold		
Betonsteinindustrie	1	.	Gesamtindustrie	33	3 446

noch: 2.5 Betriebe und Beschäftigte nach ausgewählten Industriegruppen

Gemeinde Industriegruppe bzw. -zweig	Betriebe	Beschäftigte	Gemeinde Industriegruppe bzw. -zweig	Betriebe	Beschäftigte
noch: Reg.-Bez. Detmold, Ldkr. Halle (Westf.)			noch: Reg.-Bez. Detmold, Ldkr. Herford		
Versmold, Stadt			Amt Herford-Hiddenhausen		
Gesamtindustrie	16	1 363	Gesamtindustrie	107	4 784
darunter					
Fleischverarbeitende Industrie .	2	.	Amt Kirchleugern		
Feinblechpackungsindustrie . . .	1	.	Gesamtindustrie	42	1 667
Nährmittelindustrie	1	.			
Sperrholz-, Holzfasernplatten- und Holzspanplattenwerke	1	.	Amt Löhne		
Amt Werther (Westf.)			Gesamtindustrie	139	7 372
Gesamtindustrie	27	1 459			
Werther (Westf.), Stadt			Gohfeld		
Gesamtindustrie	19	1 265	Gesamtindustrie	56	2 932
darunter			darunter		
Herstellung von Fahrradteilen, Kraftrad Einzelteilen und -zubehör	1	.	Holzverarbeitende Industrie . . .	25	1 284
Ziehereien und Kaltwalzwerke . .	1	.	Schuhindustrie	2	.
Bekleidungsindustrie	3	249	Maschinenbau	4	.
Süßwarenindustrie	1	.	Bekleidungsindustrie	6	182
Ldkr. Herford			Löhne		
Bünde, Stadt			Gesamtindustrie	30	1 874
Gesamtindustrie	65	3 534	darunter		
darunter			Bekleidungsindustrie	6	487
Zigarrenindustrie	16	1 711	Holzverarbeitende Industrie . . .	8	467
Holzverarbeitende Industrie . . .	10	540	Stahlverformung	1	.
Bekleidungsindustrie	9	490	Papier- und pappeverarbeitende Industrie	1	.
Stahlverformung	1	.	Mennighüffen		
Amt Enger			Gesamtindustrie	29	930
Gesamtindustrie	64	2 388	darunter		
Enger, Stadt			Holzverarbeitende Industrie . . .	8	401
Gesamtindustrie	34	1 561	Bekleidungsindustrie	7	286
darunter			Textilindustrie	1	.
Bekleidungsindustrie	14	734	Süßwarenindustrie	1	.
Holzverarbeitende Industrie . . .	11	644	Obernbeck		
Zigarrenindustrie	3	.	Gesamtindustrie	23	974
Maschinenbau	1	.	darunter		
Amt Ennigloh			Bekleidungsindustrie	6	497
Gesamtindustrie	116	5 540	Holzverarbeitende Industrie . . .	8	183
Ennigloh			Maschinenbau	2	.
Gesamtindustrie	32	2 477	Zigarrenindustrie	3	80
darunter			Amt Rödinghausen		
Bekleidungsindustrie	7	662	Gesamtindustrie	28	634
Heiz- und Kochgeräte-Industrie .	1	.	Amt Spenge		
Zigarrenindustrie	5	391	Gesamtindustrie	32	2 231
Papier- und pappeverarbeitende Industrie	3	334	Spenge		
Fleischverarbeitende Industrie .	1	.	Gesamtindustrie	17	1 541
Südlengern			darunter		
Gesamtindustrie	14	993	Textilindustrie	4	536
darunter			Bekleidungsindustrie	5	438
Glasindustrie	1	.	Holzverarbeitende Industrie . . .	5	435
Maschinenbau	1	.	Lederverarbeitende Industrie . .	1	.
Bekleidungsindustrie	3	.	Amt Vlotho		
Zigarrenindustrie	2	.	Gesamtindustrie	55	3 044

in Ämtern und Gemeinden mit 5 000 und mehr Einwohnern Ende September 1968

Gemeinde Industriegruppe bzw. -zweig	Betriebe	Beschäftigte	Gemeinde Industriegruppe bzw. -zweig	Betriebe	Beschäftigte
noch: Reg.-Bez. Detmold, Ldkr. Herford			noch: Reg.-Bez. Detmold, Ldkr. Höxter, Brakel, Stadt		
Valdorf			Bekleidungsindustrie	3	154
Gesamtindustrie	8	623	Sperrholz-, Holzfaserplatten- und Holzspanplattenwerke	1	.
darunter			Holzverarbeitende Industrie	1	.
Maschinenbau	2	.			
Holzverarbeitende Industrie	1	.	Amt Höxter-Land		
Papier- und pappeverarbeitende Industrie	1	.	Gesamtindustrie	17	580
Kunststoffverarbeitende Industrie	1	.			
Vlotho, Stadt			Amt Lügde		
Gesamtindustrie	40	2 152	Gesamtindustrie	14	1 180
darunter					
Bekleidungsindustrie	7	478	Lügde, Stadt		
Zigarrenindustrie	5	390	Gesamtindustrie	14	1 180
Schloß- und Beschlagindustrie	1	.	darunter		
Kunststoffverarbeitende Industrie	3	.	Elektrotechnische Industrie	1	.
Straßenfahrzeugbau	1	.	Sperrholz-, Holzfaserplatten- und Holzspanplattenwerke	1	.
Holzverarbeitende Industrie	2	.	Zigarrenindustrie	1	.
Ldkr. Höxter			Holzverarbeitende Industrie	2	.
Driburg (Westf.), Bad, Stadt			Bekleidungsindustrie	1	.
Gesamtindustrie	10	829	Textilindustrie	1	.
darunter					
Glasindustrie	2	.	Amt Nieheim		
Sperrholz-, Holzfaserplatten- und Holzspanplattenwerke	1	.	Gesamtindustrie	9	178
Maschinenbau	1	.			
Mineralbrunnen-, Mineralwasser- und Limonadenindustrie	1	.	Amt Steinheim		
Höxter, Stadt			Gesamtindustrie	28	1 115
Gesamtindustrie	27	1 651			
darunter			Steinheim, Stadt		
Gummi- und asbestverarbeitende Industrie	1	.	Gesamtindustrie	22	894
Holzverarbeitende Industrie	2	.	darunter		
Bekleidungsindustrie	3	169	Holzverarbeitende Industrie	9	473
Papier- und pappeverarbeitende Industrie	1	.	Maschinenbau	1	.
Maschinenbau	3	91	Säge-, Hobel-, Holzimprägnier- und Furnierwerke	3	86
Amt Beverungen			Bekleidungsindustrie	2	.
Gesamtindustrie	31	1 665			
			Ldkr. Lemgo		
Beverungen, Stadt			Brake i.L.		
Gesamtindustrie	9	1 086	Gesamtindustrie	8	280
darunter			darunter		
Textilindustrie	1	.	Straßenfahrzeugbau	1	.
Straßenfahrzeugbau	1	.	Papier- und pappeverarbeitende Industrie	1	.
Stahl- und Leichtmetallbau	1	.	Bekleidungsindustrie	1	.
Sperrholz-, Holzfaserplatten- und Holzspanplattenwerke	1	.	Elektrotechnische Industrie	2	.
Amt Brakel					
Gesamtindustrie	19	1 191	Lemgo, Stadt		
			Gesamtindustrie	68	4 249
Brakel, Stadt			darunter		
Gesamtindustrie	12	1 053	Holzverarbeitende Industrie	16	1 725
darunter			Säge-, Hobel-, Holzimprägnier- und Furnierwerke	2	.
Schloß- und Beschlagindustrie	2	.	Elektrotechnische Industrie	3	306
			Bekleidungsindustrie	7	300
			Textilindustrie	3	.
			Stahlverformung	2	.
			Ziehereien und Kaltwalzwerke	2	.
			Obst- und gemüseverarbeitende Industrie	3	110

noch: 2.5 Betriebe und Beschäftigte nach ausgewählten Industriegruppen

Gemeinde Industriegruppe bzw. -zweig	Betriebe	Beschäftigte	Gemeinde Industriegruppe bzw. -zweig	Betriebe	Beschäftigte
noch: Reg.-Bez. Detmold, Ldkr. Lemgo			noch: Reg.-Bez. Detmold, Ldkr. Lübbecke		
Oerlinghausen, Stadt			Lübbecke, Stadt		
Gesamtindustrie	20	960	Gesamtindustrie	29	3 403
darunter			darunter		
Textilindustrie	1	.	Zigarrenindustrie	4	729
Bekleidungsindustrie	6	308	Textilindustrie	4	.
Druckerei- und Vervielfältigungsindustrie	2	.	Bekleidungsindustrie	4	555
Holzverarbeitende Industrie	3	81	Holzschliff, Zellstoff, Papier und Pappe erzeugende Industrie	1	.
			Maschinenbau	2	.
			Brauerei	1	.
Salzuflen, Bad, Stadt			Amt Alswede		
Gesamtindustrie	25	1 583	Gesamtindustrie	9	293
darunter			Amt Dielingen-Wehdem		
Stärke- und kartoffelverarbeitende Industrie	1	.	Gesamtindustrie	12	1 234
Schuhindustrie	1	.	Amt Gehlenbeck		
Bekleidungsindustrie	4	145	Gesamtindustrie	23	860
Holzverarbeitende Industrie	5	142	Amt Hüllhorst		
Maschinenbau	1	.	Gesamtindustrie	36	1 205
Papier- und pappeverarbeitende Industrie	1	.	Amt Preußisch Oldendorf		
			Gesamtindustrie	35	1 086
Sohötmar, Stadt			Amt Rahden		
Gesamtindustrie	59	3 366	Gesamtindustrie	21	1 309
darunter			Ldkr. Minden		
Holzverarbeitende Industrie	6	1 005	Minden, Stadt		
Schuhindustrie	9	424	Gesamtindustrie	94	12 958
Kunststoffverarbeitende Industrie	13	423	darunter		
Textilindustrie	5	.	Papier- und pappeverarbeitende Industrie	5	.
Schloß- und Beschlagindustrie	1	.	Bekleidungsindustrie	14	1 452
Feinmechanische und optische sowie Uhrenindustrie	1	.	Elektrotechnische Industrie	3	.
Füllhalter- und Kugelschreiberindustrie	2	.	Maschinenbau	8	697
Werl-Aspe			Chemische Industrie	5	679
Gesamtindustrie	24	401	Stahlrohrmöbelindustrie	2	.
darunter			Holzverarbeitende Industrie	8	580
Holzverarbeitende Industrie	6	167	Glasindustrie	2	.
Maschinenbau	3	62	Textilindustrie	2	.
Bekleidungsindustrie	3	61	Oeynhausen, Bad, Stadt		
Textilindustrie	1	.	Gesamtindustrie	41	3 298
Ldkr. Lübbecke			darunter		
Espelkamp, Stadt			Maschinenbau	8	1 756
Gesamtindustrie	27	4 955	Holzverarbeitende Industrie	10	624
darunter			Druckerei- und Vervielfältigungsindustrie	5	363
Elektrotechnische Industrie	2	.	Elektrotechnische Industrie	1	.
Gummi- und asbestverarbeitende Industrie	1	.	Amt Dützen		
Metallwarenindustrie (ohne Füllhalter- und Kugelschreiberindustrie)	1	.	Gesamtindustrie	22	749
Maschinenbau	2	.	Amt Hartum		
Holzverarbeitende Industrie	6	433	Gesamtindustrie	16	471

in Ämtern und Gemeinden mit 5 000 und mehr Einwohnern Ende September 1968

Gemeinde Industriegruppe bzw. -zweig	Betriebe	Beschäftigte	Gemeinde Industriegruppe bzw. -zweig	Betriebe	Beschäftigte
nooh: Reg.-Bez. Detmold, Ldkr. Minden			nooh: Reg.-Bez. Detmold, Ldkr. Paderborn		
Amt Hausberge a.d.Porta			Amt Altenbeken		
Gesamtindustrie	86	3 321	Gesamtindustrie	7	243
Amt Petershagen			Amt Delbrück		
Gesamtindustrie	15	914	Gesamtindustrie	25	1 184
Amt Rehme			Delbrück, Stadt		
Gesamtindustrie	72	3 098	Gesamtindustrie	16	926
Eidinghausen			darunter		
Gesamtindustrie	8	106	Holzverarbeitende Industrie . . .	4	546
darunter			Stahlblechwarenindustrie	2	.
Stahlverformung	2	.	Bekleidungsindustrie	2	.
Holzverarbeitende Industrie . . .	2	.	Molkerei und Käseerei	1	.
Stahlblechwarenindustrie	1	.	Amt Kirchborchen		
Stahlrohrmöbelindustrie	1	.	Gesamtindustrie	11	222
Rehme			Amt Schloß Neuhaus		
Gesamtindustrie	31	1 884	Gesamtindustrie	62	5 007
darunter			Elsen		
Maschinenbau	7	1 445	Gesamtindustrie	6	33
Holzverarbeitende Industrie . . .	11	236	darunter		
Bekleidungsindustrie	3	107	Sand- und Kiesindustrie	1	.
Säge-, Hobel-, Holzimprägnier- und Furnierwerke	1	.	Metallwarenindustrie (ohne Füllhalter- und Kugelschreiberindustrie)	1	.
Werste			Säge-, Hobel-, Holzimprägnier- und Furnierwerke	1	.
Gesamtindustrie	11	432	Textilindustrie	1	.
davon			Hövelhof		
Holzverarbeitende Industrie . . .	7	318	Gesamtindustrie	14	1 155
Kunststoffverarbeitende Industrie	1	.	darunter		
Maschinenbau	3	.	Holzverarbeitende Industrie . . .	1	.
Amt Windheim			Papier- und pappeverarbeitende Industrie	1	.
Gesamtindustrie	26	542	Bekleidungsindustrie	3	187
Ldkr. Paderborn			Maschinenbau	2	.
Lippspringe, Bad, Stadt			Schloß Neuhaus		
Gesamtindustrie	25	1 112	Gesamtindustrie	23	2 932
darunter			darunter		
Holzverarbeitende Industrie . . .	7	608	Ziehereien und Kaltwalzwerke . .	1	.
Feinmechanische und optische sowie Uhrenindustrie	1	.	Hochofen-, Stahl- und Warmwalzwerke	1	.
Bekleidungsindustrie	1	.	Holzverarbeitende Industrie . . .	4	255
Maschinenbau	3	.	Papier- und pappeverarbeitende Industrie	1	.
Paderborn, Stadt			Stukenbrock		
Gesamtindustrie	82	9 618	Gesamtindustrie	14	760
darunter			darunter		
Maschinenbau	9	2 270	Textilindustrie	1	.
Ziehereien und Kaltwalzwerke . .	2	.	Maschinenbau	4	151
Elektrotechnische Industrie . . .	3	.	Eisen-, Stahl- und Tempergießerei	1	.
Bekleidungsindustrie	9	1 050	Bekleidungsindustrie	1	.
Holzverarbeitende Industrie . . .	3	.			
Druckerei- und Vervielfältigungsindustrie	10	492			
Betonsteinindustrie	2	.			

noch: 2.5 Betriebe und Beschäftigte nach ausgewählten Industriegruppen

Gemeinde Industriegruppe bzw. -zweig	Betriebe	Beschäftigte	Gemeinde Industriegruppe bzw. -zweig	Betriebe	Beschäftigte
noch: Reg.-Bez. Detmold,			noch: Reg.-Bez. Detmold,		
Ldkr. Warburg			Ldkr. Wiedenbrück		
Warburg, Stadt			Avenwedde		
Gesamtindustrie	15	1 212	Gesamtindustrie	23	1 242
darunter			darunter		
Obst- und gemüseverarbeitende Industrie	1	.	Holzverarbeitende Industrie . . .	7	722
Bekleidungsindustrie	1	.	Maschinenbau	3	174
Zuckerindustrie	1	.	Kunststoffverarbeitende Industrie	3	102
Maschinenbau	1	.	Fleischverarbeitende Industrie .	1	.
Holzschliff, Zellstoff, Papier und Pappe erzeugende Industrie .	1	.	Amt Herzebrock		
Chemische Industrie	1	.	Gesamtindustrie	30	1 811
Amt Borgentreich			Herzebrock		
Gesamtindustrie	10	159	Gesamtindustrie	15	869
Amt Dringenberg-Gehrden			darunter		
Gesamtindustrie	10	486	Holzverarbeitende Industrie . . .	8	496
Amt Peckelsheim			Stahlverformung	1	.
Gesamtindustrie	2	.	Maschinenbau	2	.
Amt Warburg-Land			Ziegelindustrie	1	.
Gesamtindustrie	27	770	Amt Reckenberg		
Ldkr. Wiedenbrück			Gesamtindustrie	15	1 847
Gütersloh, Stadt			Amt Rietberg		
Gesamtindustrie	156	15 622	Gesamtindustrie	40	2 446
darunter			Rietberg, Stadt		
Elektrotechnische Industrie . . .	9	.	Gesamtindustrie	12	721
Textilindustrie	15	3 515	darunter		
Druckerei- und Vervielfältigungsindustrie	8	.	Holzverarbeitende Industrie . . .	3	234
Sperrholz-, Holzfaserplatten- und Holzspanplattenwerke	1	.	Stahlblechwarenindustrie	2	.
Bekleidungsindustrie	26	967	Maschinenbau	2	.
Holzverarbeitende Industrie . . .	24	845	Bekleidungsindustrie	2	.
Fleischverarbeitende Industrie .	6	838	Amt Verl		
Rheda, Stadt			Gesamtindustrie	72	2 407
Gesamtindustrie	27	2 919	Schloß Holte		
darunter			Gesamtindustrie	26	1 177
Holzverarbeitende Industrie . . .	8	1 152	darunter		
Bekleidungsindustrie	3	.	Maschinenbau	6	635
Fleischverarbeitende Industrie .	5	441	Bekleidungsindustrie	3	212
Schloß- und Beschlagindustrie . .	1	.	Kunststoffverarbeitende Industrie	2	.
Wiedenbrück, Stadt			Stahlblechwarenindustrie	1	.
Gesamtindustrie	33	3 731	Sende		
darunter			Gesamtindustrie	12	309
Sperrholz-, Holzfaserplatten- und Holzspanplattenwerke	2	.	darunter		
Straßenfahrzeugbau	1	.	Glasindustrie	1	.
Holzverarbeitende Industrie . . .	9	733	Bekleidungsindustrie	4	50
Textilindustrie	4	627	Maschinenbau	2	.
Amt Avenwedde			Papier- und pappeverarbeitende Industrie	1	.
Gesamtindustrie	35	1 589	Verl		
			Gesamtindustrie	17	543
			darunter		
			Textilindustrie	2	.
			Bekleidungsindustrie	2	.
			Holzverarbeitende Industrie . . .	1	.
			Maschinenbau	2	.

in Ämtern und Gemeinden mit 5 000 und mehr Einwohnern Ende September 1968

Gemeinde Industriegruppe bzw. -zweig	Betriebe	Beschäftigte	Gemeinde Industriegruppe bzw. -zweig	Betriebe	Beschäftigte
Reg.-Bez. Arnberg			noch: Reg.-Bez. Arnberg, Ldkr. Altena		
Ldkr. Altena			Sohalksmühle		
Altena, Stadt			Gesamtindustrie	46	2 175
Gesamtindustrie	64	5 214	darunter		
darunter			Elektrotechnische Industrie . . .	14	1 442
Ziehereien und Kaltwalzwerke . .	25	1 703	Stahlverformung	16	623
Stahlverformung	10	1 052	Kunststoffverarbeitende Industrie	6	64
NE-Metallhalbzeugwerke	1	.	Metallkurzwarenindustrie	4	24
Metallkurzwarenindustrie	6	.	Amt Kierspe		
Herscheid			Gesamtindustrie	90	2 946
Gesamtindustrie	26	878	Kierspe		
darunter			Gesamtindustrie	82	2 826
Stahlverformung	14	475	darunter		
Schloß- und Beschlagindustrie . .	2	.	Kunststoffverarbeitende Industrie	28	1 232
Kunststoffverarbeitende Industrie	3	.	Elektrotechnische Industrie . . .	8	570
Schneidwaren- und			Stahlverformung	17	300
Besteckindustrie	1	.	Schloß- und Beschlagindustrie . .	3	177
Naohrod-Wiblingwerde			Amt Lüdenscheid		
Gesamtindustrie	11	1 133	Gesamtindustrie	149	7 355
darunter			Hülscheid		
NE-Metallhalbzeugwerke	1	.	Gesamtindustrie	19	1 312
Hochofen-, Stahl- und			darunter		
Warmwalzwerke	1	.	Ziehereien und Kaltwalzwerke . .	2	.
Ziehereien und Kaltwalzwerke . .	2	.	Hochofen-, Stahl- und		
Chemische Industrie	1	.	Warmwalzwerke	1	.
Plettenberg, Stadt			Kunststoffverarbeitende Industrie	2	.
Gesamtindustrie	167	8 690	Stahlverformung	10	101
darunter			Lüdenscheid-Land		
Stahlverformung	106	5 139	Gesamtindustrie	130	6 043
Herstellung von Kraftwagenzubehör	1	.	darunter		
Elektrotechnische Industrie . . .	3	.	Stahlverformung	40	2 170
Ziehereien und Kaltwalzwerke . .	5	480	NE-Metallhalbzeugwerke	3	1 373
Werdohl, Stadt			Metallkurzwarenindustrie	3	.
Gesamtindustrie	66	7 473	Ziehereien und Kaltwalzwerke . .	6	424
darunter			Elektrotechnische Industrie . . .	7	419
NE-Metallhalbzeugwerke	4	2 035	Amt Meinerzhagen		
Stahlverformung	10	.	Gesamtindustrie	62	4 512
Maschinenbau	14	1 037	Meinerzhagen, Stadt		
Hochofen-, Stahl- und			Gesamtindustrie	35	3 775
Warmwalzwerke	1	.	darunter		
Metallkurzwarenindustrie	2	.	NE-Metallhalbzeugwerke	1	.
Ziehereien und Kaltwalzwerke . .	2	.	Maschinenbau	5	632
Amt Halver			Schloß- und Beschlagindustrie . .	1	.
Gesamtindustrie	152	5 673	Elektrotechnische Industrie . . .	3	238
Halver			Amt Neuenrade		
Gesamtindustrie	106	3 498	Gesamtindustrie	58	2 109
darunter			Neuenrade, Stadt		
Stahlverformung	42	1 374	Gesamtindustrie	36	1 512
Kunststoffverarbeitende Industrie	14	726	darunter		
Maschinenbau	3	.	Maschinenbau	4	.
Elektrotechnische Industrie . . .	4	264	Stahlverformung	11	417
Schloß- und Beschlagindustrie . .	9	175	Metallkurzwarenindustrie	4	224
			Elektrotechnische Industrie . . .	3	183

noch: 2.5 Betriebe und Beschäftigte nach ausgewählten Industriegruppen

Gemeinde Industriegruppe bzw. -zweig	Betriebe	Beschäftigte	Gemeinde Industriegruppe bzw. -zweig	Betriebe	Beschäftigte
noch: Reg.-Bez. Arnberg,			noch: Reg.-Bez. Arnberg,		
Ldkr. Arnberg			Amt Warstein		
Arnberg, Stadt			Gesamtindustrie	49	4 943
Gesamtindustrie	20	1 554	Belecke, Stadt		
darunter			Gesamtindustrie	8	3 116
Holzschliff, Zellstoff, Papier und Pappe erzeugende Industrie .	2	.	darunter		
Elektrotechnische Industrie . . .	1	.	Elektrotechnische Industrie . . .	1	.
Druckerei- und Vervielfältigungsindustrie	2	.	Stahlverformung	3	.
Sperrholz-, Holzfaserplatten- und Holzspanplattenwerke	1	.	Maschinenbau	1	.
Neheim-Hüsten, Stadt			Gewinnung und Aufbereitung von Rohton, Farberden, Schiefer, Asphalt, Quarzit und ähnlichen Steinen und Erden	1	.
Gesamtindustrie	196	9 468	Warstein, Stadt		
darunter			Gesamtindustrie	25	1 451
Elektrotechnische Industrie . . .	51	4 491	darunter		
Maschinenbau	5	792	Brauerei	1	.
Stahlblechwarenindustrie	13	652	Stahlverformung	3	217
NE-Metallblechwarenindustrie . .	5	619	Natursteinindustrie	2	.
Stahl- und Leichtmetallbau . . .	2	.	Metallkurzwarenindustrie	1	.
Kunststoffverarbeitende Industrie	5	379	Bekleidungsindustrie	2	.
Metallwarenindustrie (ohne Füllhalter- und Kugelschreiberindustrie)	32	367	Elektrotechnische Industrie . . .	2	.
Amt Balve			Kalkindustrie	4	107
Gesamtindustrie	54	867	Ldkr. Brilon		
Amt Freienohl			Brilon, Stadt		
Gesamtindustrie	35	1 078	Gesamtindustrie	23	2 243
Oeventrop (Sauerland)			darunter		
Gesamtindustrie	15	603	Elektrotechnische Industrie . . .	1	.
darunter			Holzverarbeitende Industrie . . .	3	556
Holzschliff, Zellstoff, Papier und Pappe erzeugende Industrie .	1	.	Chemische Industrie	2	.
Holzverarbeitende Industrie . . .	5	148	Eisen-, Stahl- und Tempergießerei	2	.
Stahl- und Leichtmetallbau . . .	2	.	Bekleidungsindustrie	2	.
Maschinenbau	1	.	Amt Bigge		
Amt Hüsten			Gesamtindustrie	31	2 225
Gesamtindustrie	100	2 478	Amt Hallenberg		
Amt Sundern (Sauerland)			Gesamtindustrie	17	690
Gesamtindustrie	97	3 999	Amt Medebach		
Sundern (Sauerland)			Gesamtindustrie	13	943
Gesamtindustrie	60	3 492	Amt Niedermarsberg		
darunter			Gesamtindustrie	34	1 870
Elektrotechnische Industrie . . .	9	1 636	Niedermarsberg, Stadt		
Holzschliff, Zellstoff, Papier und Pappe erzeugende Industrie .	1	.	Gesamtindustrie	20	1 627
Herstellung von Fahrradteilen, Kraftradeinzelteilen und -zubehör	1	.	darunter		
NE-Metallblechwarenindustrie . .	1	.	Glasindustrie	2	.
Metallwarenindustrie (ohne Füllhalter- und Kugelschreiberindustrie)	11	199	Bekleidungsindustrie	2	.
Metallkurzwarenindustrie	4	177	Metallkurzwarenindustrie	1	.
			NE-Metallgießerei	1	.
			Amt Thülen		
			Gesamtindustrie	24	1 030

in Ämtern und Gemeinden mit 5 000 und mehr Einwohnern Ende September 1968

Gemeinde Industriegruppe bzw. -zweig	Betriebe	Beschäftigte	Gemeinde Industriegruppe bzw. -zweig	Betriebe	Beschäftigte
noch: Reg.-Bez. Arnsberg,			noch: Reg.-Bez. Arnsberg,		
Ennepe-Ruhr-Kreis			Ennepe-Ruhr-Kreis,		
Ennepetal, Stadt			Schwelm, Stadt		
Gesamtindustrie	184	8 803	Kunststoffverarbeitende Industrie	4	.
darunter			Holzschliff, Zellstoff, Papier	1	.
Stahlverformung	59	3 158	und Pappe erzeugende Industrie	6	292
Eisen-, Stahl- und Tempergießerei	11	1 595	Schloß- und Beschlagindustrie . .	1	.
Maschinenbau	32	1 091	Nahrungsmittelindustrie	1	.
Schloß- und Beschlagindustrie . .	17	850	Gummi- und asbestverarbeitende	2	.
Kunststoffverarbeitende Industrie	10	403	Industrie		
Gevelsberg, Stadt			Wetter (Ruhr), Stadt		
Gesamtindustrie	147	8 472	Gesamtindustrie	25	.
darunter			darunter		
Maschinenbau	22	1 838	Maschinenbau	4	.
Stahlverformung	35	1 657	Eisen-, Stahl- und Tempergießerei	2	.
Heiz- und Kochgeräte-Industrie .	2	.	Schloß- und Beschlagindustrie . .	2	.
Eisen-, Stahl- und Tempergießerei	14	1 060	Elektrotechnische Industrie . . .	1	.
Metallwarenindustrie			Amt Blankenstein		
(ohne Füllhalter- und			Gesamtindustrie	68	8 934
Kugelschreiberindustrie)	4	.	Blankenstein, Stadt		
Schloß- und Beschlagindustrie . .	9	366	Gesamtindustrie	17	6 901
Hattingen, Stadt			darunter		
Gesamtindustrie	43	5 889	Hochofen-, Stahl- und	1	.
darunter			Warmwalzwerke	1	716
Hochofen-, Stahl- und			Steinkohlenbergbau	2	.
Warmwalzwerke	1	.	Stahl- und Leichtmetallbau . . .	1	.
Maschinenbau	11	1 234	Werkzeugindustrie	1	.
Stahlverformung	5	1 031	Sprockhövel, Stadt		
Druckerei- und Vervielfältigungsindustrie	1	.	Gesamtindustrie	51	2 033
Bekleidungsindustrie	6	191	darunter		
Herbede, Stadt			Maschinenbau	15	1 508
Gesamtindustrie	18	3 189	Eisen-, Stahl- und Tempergießerei	2	.
darunter			Stahl- und Leichtmetallbau . . .	1	.
Stahlverformung	5	1 128	Stahlblechwarenindustrie	3	.
Steinkohlenbergbau	2	948	Amt Breckerfeld		
Hochofen-, Stahl- und			Gesamtindustrie	53	1 309
Warmwalzwerke	1	.	Breckerfeld, Stadt		
Druckerei- und Vervielfältigungsindustrie	2	.	Gesamtindustrie	29	559
Herdeoke, Stadt			darunter		
Gesamtindustrie	34	1 481	Stahlverformung	15	361
darunter			Maschinenbau	2	.
Stahlverformung	4	453	Kunststoffverarbeitende Industrie	2	.
Chemische Industrie	4	.	Schloß- und Beschlagindustrie . .	1	.
Maschinenbau	2	.	Dahl		
Stahl- und Leichtmetallbau	2	.	Gesamtindustrie	23	736
Schwelm, Stadt			darunter		
Gesamtindustrie	167	7 357	Stahlverformung	7	267
darunter			Stahlblechwarenindustrie	2	.
Maschinenbau	25	2 565	Elektrotechnische Industrie . . .	2	.
Metallkurzwarenindustrie	2	.	Metallkurzwarenindustrie	1	.
Stahlverformung	12	452	Schmiede-, Preß- und Hammerwerke	1	.
Textilindustrie	41	425	Amt Haßlinghausen		
Elektrotechnische Industrie	10	416	Gesamtindustrie	94	1 341

noch: 2.5 Betriebe und Beschäftigte nach ausgewählten Industriegruppen

Gemeinde Industriegruppe bzw. -zweig	Betriebe	Beschäftigte	Gemeinde Industriegruppe bzw. -zweig	Betriebe	Beschäftigte
noch: Reg.-Bez. Arnberg, Ennepe-Ruhr-Kreis			noch: Reg.-Bez. Arnberg,		
Haßlinghausen			Ldkr. Iserlohn		
Gesamtindustrie	45	850	Hohenlimburg, Stadt		
darunter			Gesamtindustrie	110	10 756
Maschinenbau	9	286	darunter		
Stahlverformung	11	120	Hochofen-, Stahl- und Warmwalzwerke	4	.
Sonstige Industrien der Steine und Erden	1	.	Ziehereien und Kaltwalzwerke . .	35	3 329
Textilindustrie	8	66	Textilindustrie	3	.
Ziegelindustrie	1	.	Stahlverformung	24	561
Eisen-, Stahl- und Tempergießerei	1	.			
Amt Hattingen-Land			Letmathe, Stadt		
Gesamtindustrie	43	745	Gesamtindustrie	85	3 866
			darunter		
Altendorf			Ziehereien und Kaltwalzwerke . .	8	650
Gesamtindustrie	5	158	Stahlverformung	16	543
davon			Chemische Industrie	3	.
Holzverarbeitende Industrie . . .	1	.	Metallkurzwarenindustrie	7	448
Elektrotechnische Industrie . . .	1	.	Maschinenbau	5	325
Chemische Industrie	1	.	Stahl- und Leichtmetallbau . . .	1	.
Druckerei- und Vervielfältigungsindustrie	1	.	Hochofen-, Stahl- und Warmwalzwerke	2	.
Metallwarenindustrie (ohne Füllhalter- und Kugelschreiberindustrie)	1	.	Eisen-, Stahl- und Tempergießerei	1	.
Winz			Menden (Sauerland), Stadt		
Gesamtindustrie	14	114	Gesamtindustrie	101	7 355
darunter			darunter		
Holzschliff, Zellstoff, Papier und Pappe erzeugende Industrie .	1	.	NE-Metallhalbzeugwerke	2	.
Eisen-, Stahl- und Tempergießerei	1	.	Elektrotechnische Industrie . . .	15	1 126
Stahlverformung	4	13	Maschinenbau	12	564
Maschinenbau	1	.	Metallkurzwarenindustrie	6	510
Spirituosenindustrie	1	.	Stahlblechwarenindustrie	2	.
			NE-Metallblechwarenindustrie . .	2	.
Amt Volmarstein			Stahlverformung	11	202
Gesamtindustrie	71	3 211			
			Schwerte, Stadt		
Volmarstein			Gesamtindustrie	25	5 005
Gesamtindustrie	35	2 362	darunter		
darunter			Hochofen-, Stahl- und Warmwalzwerke	1	.
Eisen-, Stahl- und Tempergießerei	1	.	NE-Metallhalbzeugwerke	1	.
Schloß- und Beschlagindustrie . .	5	582	Stahlverformung	3	.
Maschinenbau	7	363	Eisen-, Stahl- und Tempergießerei	1	.
Stahlverformung	10	268			
Wengern			Amt Ergste		
Gesamtindustrie	15	603	Gesamtindustrie	25	1 838
darunter					
Hochofen-, Stahl- und Warmwalzwerke	2	.	Hennen		
Stahlverformung	2	.	Gesamtindustrie	9	.
Maschinenbau	5	86	darunter		
Textilindustrie	1	.	Stahlverformung	2	.
			Ziehereien und Kaltwalzwerke . .	2	.
			Säge-, Hobel-, Holzimprägnier- und Furnierwerke	2	.
			Metallkurzwarenindustrie	1	.

in Ämtern und Gemeinden mit 5 000 und mehr Einwohnern Ende September 1968

Gemeinde Industriegruppe bzw. -zweig	Betriebe	Beschäftigte	Gemeinde Industriegruppe bzw. -zweig	Betriebe	Beschäftigte
noch: Reg.-Bez. Arnsberg, Ldkr. Iserlohn			noch: Reg.-Bez. Arnsberg, Ldkr. Lippstadt		
Amt Hemer			Lippstadt, Stadt		
Gesamtindustrie	208	8 058	Gesamtindustrie	55	10 932
			darunter		
Hemer, Stadt			Elektrotechnische Industrie . . .	2	.
Gesamtindustrie	117	5 194	Maschinenbau	5	.
darunter			Ziehereien und Kaltwalzwerke . .	1	.
Maschinenbau	18	1 677	Textilindustrie	4	.
Stahlverformung	24	715			
NE-Metallhalbzeugwerke	2	.	Amt Anröchte		
Ziehereien und Kaltwalzwerke . .	11	593	Gesamtindustrie	17	481
Metallkurzwarenindustrie	15	473			
Elektrotechnische Industrie . . .	3	271	Amt Erwitte		
			Gesamtindustrie	19	926
Amt Menden					
Gesamtindustrie	85	4 718	Erwitte, Stadt		
			Gesamtindustrie	12	783
Lendringsen			darunter		
Gesamtindustrie	34	3 326	Zementindustrie	7	739
darunter			Molkerei und Käseerei	1	.
Elektrotechnische Industrie . . .	2	.	Natursteinindustrie	1	.
Eisen-, Stahl- und Tempergießerei	1	.	Futtermittelindustrie	1	.
Kalkindustrie	1	.			
Metallwarenindustrie (ohne Füllhalter- und Kugelschreiberindustrie)	5	.	Amt Rüthen		
			Gesamtindustrie	32	748
Amt Westhofen					
Gesamtindustrie	31	1 720	Suttrop		
			Gesamtindustrie	8	83
			darunter		
Holzen			Natursteinindustrie	1	.
Gesamtindustrie	13	235	Kalkindustrie	2	.
darunter			Bekleidungsindustrie	1	.
Chemische Industrie	1	.	Stahl- und Leichtmetallbau . . .	1	.
Stahlverformung	2	.			
Holzverarbeitende Industrie . . .	2	.	Amt Störmede		
Werkzeugindustrie	1	.	Gesamtindustrie	3	99
Maschinenbau	1	.			
			Ldkr. Meschede		
Westhofen, Stadt			Amt Bestwig		
Gesamtindustrie	12	.	Gesamtindustrie	35	1 514
darunter					
Stahl- und Leichtmetallbau . . .	1	.	Amt Eslohe		
NE-Metallgießerei	1	.	Gesamtindustrie	24	560
Metallkurzwarenindustrie	1	.			
Chemische Industrie	2	.	Amt Fredeburg		
			Gesamtindustrie	18	535
Ldkr. Lippstadt					
Geseke, Stadt			Amt Meschede		
Gesamtindustrie	27	1 617	Gesamtindustrie	39	3 064
darunter					
Zementindustrie	6	578	Calle		
Eisen-, Stahl- und Tempergießerei	3	316	Gesamtindustrie	13	288
Bekleidungsindustrie	5	.	darunter		
Papier- und pappeverarbeitende Industrie	1	.	Holzverarbeitende Industrie . . .	3	67
			Ziehereien und Kaltwalzwerke . .	1	.
			Textilindustrie	1	.
			Natursteinindustrie	2	.
			Stahlblechwarenindustrie	1	.

noch: 2.5 Betriebe und Beschäftigte nach ausgewählten Industriegruppen

Gemeinde Industriegruppe bzw. -zweig	Betriebe	Beschäftigte	Gemeinde Industriegruppe bzw. -zweig	Betriebe	Beschäftigte
noch: Reg.-Bez. Arnsberg, Ldkr. Meschede			noch: Reg.-Bez. Arnsberg, Ldkr. Olpe		
Meschede, Stadt			Elspe		
Gesamtindustrie	21	2 702	Gesamtindustrie	12	.
darunter			darunter		
NE-Metallgießerei	1	.	Metallerzbergbau	1	.
NE-Metallblechwarenindustrie . .	2	.	Stahlblechwarenindustrie	2	.
Werkzeugindustrie	2	.	Stahlverformung	3	.
Textilindustrie	2	.	Holzverarbeitende Industrie	1	.
Amt Schmallenberg			Amt Drolshagen		
Gesamtindustrie	41	2 747	Gesamtindustrie	26	1 309
Amt Serkenrode			Drohlschagen-Land		
Gesamtindustrie	49	1 426	Gesamtindustrie	13	525
Schönholthausen			darunter		
Gesamtindustrie	42	1 278	Maschinenbau	1	.
darunter			Mineralbrunnen-, Mineralwasser- und Limonadenindustrie	1	.
Hochofen-, Stahl- und Warmwalzwerke	1	.	Elektrotechnische Industrie	2	.
Fleischverarbeitende Industrie .	1	.	Natursteinindustrie	4	28
Stahlverformung	9	177	Amt Kirohhundem		
Säge-, Hobel-, Holzimprägnier- und Furnierwerke	7	154	Gesamtindustrie	39	2 044
Kunststoffverarbeitende Industrie	2	.	Kirohhundem		
Kalkindustrie	1	.	Gesamtindustrie	21	1 385
Ldkr. Olpe			darunter		
Attendorn, Stadt			Elektrotechnische Industrie	4	497
Gesamtindustrie	36	4 512	Bekleidungsindustrie	1	.
darunter			Holzschliff, Zellstoff, Papier und Pappe erzeugende Industrie .	1	.
Stahlverformung	7	1 718	Stahlblechwarenindustrie	2	.
Maschinenbau	8	1 429	Metallwarenindustrie (ohne Füllhalter- und Kugelschreiberindustrie)	2	.
Stahlblechwarenindustrie	6	930	Amt Olpe		
Herstellung von Kraftwagenzubehör	2	.	Gesamtindustrie	10	641
Olpe, Stadt			Amt Wenden		
Gesamtindustrie	22	2 487	Gesamtindustrie	34	2 056
darunter			Wenden		
Maschinenbau	5	950	Gesamtindustrie	31	1 550
NE-Metallhalbzeugwerke	2	.	darunter		
NE-Metallgießerei	2	.	Elektrotechnische Industrie	5	778
Elektrotechnische Industrie . . .	4	244	Textilindustrie	1	.
Amt Attendorn			Stahlblechwarenindustrie	10	186
Gesamtindustrie	53	805	Straßenfahrzeugbau	1	.
Attendorn-Land			Ldkr. Siegen		
Gesamtindustrie	40	536	Eiserfeld, Stadt		
darunter			Gesamtindustrie	50	3 319
Stahlverformung	14	199	darunter		
Metallkurzwarenindustrie	7	190	Maschinenbau	10	.
Gewinnung und Aufbereitung von Rohton, Farberden, Schiefer, Asphalt, Quarzit und ähnlichen Steinen und Erden	1	.	Stahlblechwarenindustrie	5	201
Maschinenbau	2	.	Stahl- und Leichtmetallbau	6	164
Amt Bilstein			Elektrotechnische Industrie	2	.
Gesamtindustrie	41	2 337			

in Ämtern und Gemeinden mit 5 000 und mehr Einwohnern Ende September 1968

Gemeinde Industriegruppe bzw. -zweig	Betriebe	Beschäf- tigte	Gemeinde Industriegruppe bzw. -zweig	Betriebe	Beschäf- tigte
noch: Reg.-Bez. Arnsberg, Ldkr. Siegen			noch: Reg.-Bez. Arnsberg, Ldkr. Soest		
Hüttental, Stadt			Soest, Stadt		
Gesamtindustrie	98	12 615	Gesamtindustrie	43	3 205
darunter			darunter		
Hochofen-, Stahl- und Warmwalzwerke	4	.	Elektrotechnische Industrie . . .	3	882
Stahlblechwarenindustrie	34	1 746	Ziehereien und Kaltwalzwerke . .	2	.
Stahl- und Leichtmetallbau	9	.	Maschinenbau	7	412
Eisen-, Stahl- und Tempergießerei	3	995	Druckerei- und Vervielfältigungsindustrie	3	.
Siegen, Stadt			Betonsteinindustrie	2	.
Gesamtindustrie	111	8 532	Zuckerindustrie	1	.
darunter			Bekleidungsindustrie	2	.
Maschinenbau	13	2 145	Stahl- und Leichtmetallbau	2	.
Stahlblechwarenindustrie	17	1 976	Säge-, Hobel-, Holzimprägnier- und Furnierwerke	1	.
Eisen-, Stahl- und Tempergießerei	5	1 119	Werl, Stadt		
Elektrotechnische Industrie	8	1 060	Gesamtindustrie	31	2 820
Hochofen-, Stahl- und Warmwalzwerke	2	.	darunter		
Bekleidungsindustrie	5	368	NE-Metallhalbzeugwerke	2	.
Amt Burbach			Herstellung von Fahrradteilen, Kraftradeinzelteilen und -zubehör	2	.
Gesamtindustrie	110	6 064	Stahlblechwarenindustrie	3	.
Amt Ferndorf			Bekleidungsindustrie	3	217
Gesamtindustrie	75	6 499	Holzverarbeitende Industrie	2	.
Buschhütten			Maschinenbau	2	.
Gesamtindustrie	21	1 950	Amt Borgeln-Schwefe		
darunter			Gesamtindustrie	14	511
Maschinenbau	2	.	Amt Bremen		
Stahlblechwarenindustrie	7	344	Gesamtindustrie	39	1 333
Eisen-, Stahl- und Tempergießerei	1	.	Amt Körbecke		
Heiz- und Kochgeräte-Industrie . .	1	.	Gesamtindustrie	8	227
Kreuztal			Amt Lohne		
Gesamtindustrie	8	1 062	Gesamtindustrie	7	118
darunter			Amt Oestinghausen		
Stahlblechwarenindustrie	3	.	Gesamtindustrie	10	223
Stahl- und Leichtmetallbau	2	.	Amt Werl		
Maschinenbau	1	.	Gesamtindustrie	42	2 902
Chemische Industrie	1	.	Wickede		
Amt Freudenberg			Gesamtindustrie	29	2 695
Gesamtindustrie	54	1 705	darunter		
Amt Keppel			Ziehereien und Kaltwalzwerke . .	4	1 878
Gesamtindustrie	17	3 256	Eisen-, Stahl- und Tempergießerei	1	.
Amt Netphen			Herstellung von Fahrradteilen, Kraftradeinzelteilen und -zubehör	5	185
Gesamtindustrie	50	4 429	Stahlverformung	6	142
Amt Wilnadorf			Feinmechanische und optische sowie Uhrenindustrie	1	.
Gesamtindustrie	21	564			

noch: 2.5 Betriebe und Beschäftigte nach ausgewählten Industriegruppen
in Ämtern und Gemeinden mit 5 000 und mehr Einwohnern Ende September 1968

Gemeinde Industriegruppe bzw. -zweig	Betriebe	Beschäftigte	Gemeinde Industriegruppe bzw. -zweig	Betriebe	Beschäftigte
noch: Reg.-Bez. Arnsberg,			noch: Reg.-Bez. Arnsberg,		
Ldkr. Unna			Ldkr. Unna		
Bönen			Unna, Stadt		
Gesamtindustrie	10	3 986	Gesamtindustrie	62	7 263
darunter			darunter		
Steinkohlenbergbau	1	3 751	Ziehereien und Kaltwalzwerke . .	5	1 728
Herstellung von Fahrradteilen, Kraftradeinzelteilen und -zubehör	1	.	Maschinenbau	7	1 694
Bekleidungsindustrie	1	.	ME-Metallhalbzeugwerke	1	.
Stahlblechwarenindustrie	2	.	Elektrotechnische Industrie . . .	5	677
Bergkamen, Stadt			Stahl- und Leichtmetallbau . . .	6	667
Gesamtindustrie	18	6 460	Textilindustrie	2	.
darunter			Pelkum		
Steinkohlenbergbau	4	4 501	Gesamtindustrie	15	5 105
Chemische Industrie	1	.	darunter		
Bekleidungsindustrie	2	.	Steinkohlenbergbau	1	3 390
Fischverarbeitende Industrie . . .	1	.	Ziehereien und Kaltwalzwerke . .	2	.
Fröndenberg, Stadt			Maschinenbau	2	.
Gesamtindustrie	32	3 002	Stahlblechwarenindustrie	1	.
darunter			Ldkr. Wittgenstein		
Stahlverformung	15	1 455	Berleburg, Stadt		
Stahlblechwarenindustrie	2	.	Gesamtindustrie	15	1 139
Maschinenbau	3	.	darunter		
Holzschliff, Zellstoff, Papier und Pappe erzeugende Industrie . .	1	.	Holzverarbeitende Industrie . . .	3	.
Holzwickede			Kunststoffverarbeitende Industrie	2	.
Gesamtindustrie	8	435	Stahlblechwarenindustrie	1	.
darunter			Druckerei- und Vervielfältigungsindustrie	1	.
Maschinenbau	1	.	Leasphe, Stadt		
Stahlverformung	1	.	Gesamtindustrie	23	991
Brotindustrie	1	.	darunter		
Fleischverarbeitende Industrie . .	1	.	Sperrholz-, Holzfasernplatten- und Holzspanplattenwerke	1	.
Kamen, Stadt			Heiz- und Kochgeräte-Industrie . .	1	.
Gesamtindustrie	45	6 520	Maschinenbau	3	126
darunter			Bekleidungsindustrie	3	.
Steinkohlenbergbau	1	4 340	Stahlverformung	3	87
Kunststoffverarbeitende Industrie	3	502	Stahlblechwarenindustrie	2	.
Stahlrohrmöbelindustrie	1	.	Amt Berleburg		
Ziehereien und Kaltwalzwerke . .	2	.	Gesamtindustrie	42	2 029
Rhyern			Amt Erndtebrück		
Gesamtindustrie	12	130	Gesamtindustrie	19	759
darunter			Erndtebrück		
Ziegelindustrie	3	58	Gesamtindustrie	18	744
Maschinenbau	1	.	darunter		
Molkerei und Käserei	1	.	Stahl- und Leichtmetallbau . . .	3	209
Spirituosenindustrie	2	.	Stahlblechwarenindustrie	2	.
Uentrop			Maschinenbau	1	.
Gesamtindustrie	6	.	Textilindustrie	4	76
darunter			Kunststoffverarbeitende Industrie	1	.
Chemische Industrie	1	.	Amt Leasphe		
Betonsteinindustrie	1	.	Gesamtindustrie	14	635
Holzverarbeitende Industrie . . .	1	.			
Sonstige Industrien der Steine und Erden	1	.			

2.6 Betriebe von Vertriebenen und Deutschen aus der sowjetischen Besatzungszone und deren Beschäftigte nach Industriegruppen Ende September 1968 1)

Industriegruppe Industriehauptgruppe	Betriebe				Beschäftigte			
	insgesamt	darunter			insgesamt	darunter		
		Ver- triebenen	Betriebe von			Ver- triebenen- Betrieben	Beschäftigte in	
			zu- sammen	Deutschen aus der sowjetischen Besatzungszone mit und ohne Ausweis C			darunter Betriebe von Deutschen aus der SBZ mit Ausweis C	zu- sammen
Kohlenbergbau ²⁾	182	-	-	-	254 775	-	-	-
Sonstiger Bergbau und Torfindustrie	8	-	-	-	1 800	-	-	-
Bergbau zusammen	190	-	-	-	256 575	-	-	-
Mineralölverarbeitung und Kohlenwertstoffindustrie ³⁾	25	-	-	-	1 497	-	-	-
Industrie der Steine und Erden	1 873	96	23	8	48 524	1 421	480	246
Hochofen-, Stahl- und Warmwalzwerke	31	1	-	-	13 767	-	-	-
Schmiede-, Preß- und Hammerwerke	31	-	-	-	6 792	-	-	-
Ziehereien und Kaltwalzwerke	319	14	9	5	32 506	1 292	212	136
NE-Metallindustrie	95	1	1	-	20 773	-	-	-
Eisen-, Stahl- und Tempergießerei	245	5	1	-	39 370	1 423	-	-
NE-Metallgießerei	225	11	10	5	7 403	233	238	78
Chemische Industrie	1 192	74	61	35	88 430	928	2 320	1 837
Sägewerke und holzbearbeitende Industrie	507	21	7	5	15 316	151	16	13
Papier und Pappe erzeugende Industrie	81	1	-	-	18 152	-	-	-
Gummi- und asbestverarbeitende Industrie	129	5	5	4	14 726	285	699	104
Grundstoff- und Produktionsgüterindustrien zusammen	4 753	229	117	62	307 256	6 218	4 003	2 414
Stahl-, Leichtmetall- und Schiffbau	856	56	24	10	68 760	2 036	1 109	866
Maschinenbau	2 597	122	105	61	246 219	4 240	7 263	4 506
Straßenfahrzeug- und Luftfahrzeugbau	231	10	8	3	34 408	119	257	20
Elektrotechnische Industrie	1 113	73	60	31	127 063	1 676	2 325	1 231
Feinmechanische und optische sowie Uhrenindustrie	233	17	18	11	10 103	355	613	526
Stahlverformung	1 735	96	43	14	72 477	817	349	256
Eisen-, Blech- und Metallwarenindustrie	4 147	177	100	31	173 367	1 489	1 635	883
davon								
Werkzeugindustrie	839	21	24	7	21 905	101	231	85
Heiz- und Kochgeräte-Industrie	30	1	-	-	6 300	-	-	-
Stahlblechwaren-, Stahlrohrmübel-, NE-Metall- blechwaren- und Feinblechpackungsindustrie	1 031	67	33	14	47 102	668	487	329
Schloß- und Beschlagindustrie	560	30	17	5	34 953	112	183	142
Herstellung von Fahrradteilen, Kraftrad- einzelteilen und -zubehör, Kraftwagenzubehör	160	9	2	1	10 300	43	-	-
Schneidwaren-, Besteckindustrie und Handelswaffen	675	9	6	2	12 645	-	-	-
Metallwaren-, Metallkurzwaren- sowie Füllhalter- und Kugelschreiberindustrie	852	40	18	2	40 162	519	546	-
Investitionsgüterindustrien zusammen	10 912	551	358	161	732 397	10 732	13 551	8 288
Feinkeramische Industrie	82	2	1	-	6 013	-	-	-
Glasindustrie (einschl. Flachglasindustrie)	165	29	24	7	18 538	1 148	596	316
Holzverarbeitende Industrie	1 665	94	38	20	62 659	1 837	895	572
Papier- und pappeverarbeitende Industrie	589	29	21	9	39 741	437	1 263	416
Druckerei- und Vervielfältigungsindustrie	1 649	72	53	21	54 328	708	859	322
Kunststoffverarbeitende Industrie	1 118	86	67	42	36 028	1 163	2 243	549
Ledererzeugende Industrie	32	-	-	-	1 795	-	-	-
Lederverarbeitende Industrie	271	17	9	4	5 120	76	34	20
Schuhindustrie	149	2	4	2	12 907	-	57	-
Textilindustrie	2 244	136	92	47	137 810	3 501	5 399	3 232
Bekleidungsindustrie	2 231	185	140	65	107 008	6 635	4 134	2 417
Sonstige Verbrauchsgüterindustrien	104	13	7	2	2 879	401	59	-
Verbrauchsgüterindustrien zusammen	10 299	665	456	219	484 826	15 944	15 540	7 902
Mahl- und Schälmühlenindustrie	47	1	1	-	2 664	-	-	-
Nährmittelindustrie	43	3	2	-	3 416	15	-	-
Zuckerindustrie	12	-	1	1	2 051	-	-	-
Süßwarenindustrie	157	3	3	2	21 232	80	33	-
Molkerei und Käseerei ⁴⁾	231	1	-	-	7 990	-	-	-
Ölmühlen- und Margarine-Industrie	18	-	-	-	4 668	-	-	-
Brauerei und Mälzerei	105	-	-	-	11 889	-	-	-
Tabakverarbeitende Industrie ⁴⁾	139	2	2	1	5 418	-	-	-
Sonstige Nahrungs- und Genußmittelindustrien	1 419	52	36	26	54 743	1 236	421	246
Nahrungs- und Genußmittelindustrien zusammen	2 171	62	45	30	114 071	1 528	850	313
Industrie insgesamt	28 325	1 507	976	472	1 895 125	34 422	33 944	18 917

1) Nur Personengesellschaften, ohne Kapitalgesellschaften, jedoch einschl. Gesellschaften mit beschränkter Haftung. - 2) Einschl. der dem Kohlenbergbau angeschlossenen Betriebe. - 3) Ausschl. der dem Kohlenbergbau angeschlossenen Kohlenwertstoffbetriebe. - 4) Filialbetriebe wurden gesondert gezählt.

3. Vierteljährliche Produktionserhebung



3.1 Produktion ausgewählter

Melde-Nr.	Warengruppe Erzeugnis	Einheit	Menge			Wert in 1 000 DM		
			1966	1967	1968	1966	1967	1968
Erzeugnisse des Kohlenbergbaus¹⁾								
2112 1	Steinkohle (Förderung)	1000 t*	112 291	99 631	100 751	.	.	.
2112 4	Steinkohlenbriketts	1000 t*	4 005	3 578	3 693	.	.	.
2112 7	Steinkohlenkoks	1000 t*	34 380	29 772	30 525	.	.	.
.	Zechenkoks	1000 t*	33 858	29 250	30 131	.	.	.
.	Hüttenkoks	1000 t*	522	522	394	.	.	.
2114 2	Braunkohle (Förderung)	1000 t*	83 556	83 041	87 871	.	.	.
2114 3	Braunkohlenbriketts	1000 t*	10 574	10 002	9 290	.	.	.
Steine und Erden								
Gewinnung und Bearbeitung von Naturgestein								
2511	Natursteine	243 695	218 261	210 064
2511 1	Natursteine für Wege-, Bahn- und Wasserbau	1000 t	20 686	19 889	22 025	202 965	178 667	175 826
2511 11	Eisenbahnschotter	1000 t	1 513	1 246	1 509	10 209	8 599	9 044
2511 12	Straßenschotter, Splitt	1000 t	9 307	9 122	11 170	52 020	56 625	63 241
2511 13	Groß-, Klein- und Mosaik- pflastersteine	1000 t	20	32	20	1 141	1 645	1 084
2511 14	Bord-, Grenz-, Prell-, Nummernsteine	1000 t	25	24	16	804	853	660
2511 15	Gebrochene Platten, Mauer- und Bruchsteine	1000 t	74	40	28	2 015	1 004	765
2511 16	Ufer-, Wasserbau- und Schüttsteine	1000 t	532	547	598	4 513	4 144	4 645
2511 17	Packlage, Krotzen	1000 t	2 084	1 715	1 628	9 954	7 393	7 013
2511 18	Edelplitt, Brechsand	1000 t	3 791	4 504	4 379	31 396	34 815	32 080
2511 19	Geteertes und asphaltiertes Material	1000 t	3 340	2 600	2 678	83 913	63 589	57 294
Naturwerksteine								
2511 37	Hartgestein-Fertigfabrikate	cbm	14 345	17 281	15 694	12 362	13 297	11 238
2511 47	Weichgestein-Fertigfabrikate	cbm	4 032	2 334	1 099	3 959	3 432	1 979
2511 54	Marmor-Halbfabrikate	cbm	9 343	8 084	7 643	7 873	6 388	6 021
2511 57	Marmor-Fertigfabrikate	cbm	8 181	8 509	8 682	13 518	13 962	13 668
2512	Schiefer und Schiefererzeugnisse	5 451	5 692	5 189
2512 11	Dachschiefer, roh	t	1 719	1 350	1 578	322	247	312
2512 15	Dachschiefer, zugerichtet	t	6 276	7 560	7 004	2 158	2 612	2 361
2513	Asphalterzeugnisse	4 044	2 622	2 588
Gewinnung und Aufbereitung von Sand, Kies u.a. Mineralien								
2521	Sand und Kies	199 200	183 471	196 333
2521 11	Bausand, Baukies	1000 t	41 807	38 955	43 270	156 110	142 835	150 213
2521 21	Formsand	1000 t	834	574	667	5 230	3 365	3 721
2521 22	Quarzsand, gemahlen	1000 t	128	127	136	7 360	7 249	7 866
2521 24	Quarzsand (ungemahlen) und Glassand	1000 t	3 175	3 197	3 388	28 537	27 448	30 210
2522	Rohton und Kaolin	8 504	5 925	7 743
2523-27	Sonstige Erden und Mineralien	1000 t*	248	203	131	.	.	.
Zement, Kalk und Mörtel								
2531	Zement und zementähnliche Binde- mittel (ohne Dentalzement)	1000 t*	11 672	10 991	12 132	.	.	.
2531 51	Portlandzement	1000 t*	8 550	8 144	9 305	.	.	.
2531 54	Eisenportlandzement	1000 t*	231	177	108	.	.	.
2531 57	Hochofenzement	1000 t*	1 669	1 572	1 591	.	.	.
2532	Kalk	389 968	370 128	390 583
2532 10	Kalkstein, roh	1000 t*	24 536	22 662	25 251	.	.	.
2532 20	Kohlensaurer Kalk, gemahlen	1000 t*	1 457	1 239	1 502	.	.	.
2532 30	Gebrauntes Kalk	1000 t*	5 956	5 978	6 479	.	.	.
2532 31	Gesamtversand von gebranntem Kalk an Industrie (einschl. Beustoffindustrie)	1000 t	4 315	4 329	4 852	-	-	-
2532 32	an Landwirtschaft	1000 t	169	187	161	-	-	-
2532 35	an Baugewerbe	1000 t	933	832	800	-	-	-
2535	Mörtel und Edelputz (ohne Schamottenmörtel)	1000 t	520	447	488	24 714	24 813	24 286
2535 3	Edel- und Steinputzerzeugnisse	1000 t	86	89	79	14 771	16 601	14 651
Grobkeramik								
2541	Ziegeleierzeugnisse	277 374	235 115	211 649
2541 1	Mauerziegel	1000 cbm	3 439	2 854	2 686	201 903	169 284	155 518

1) Angaben der Statistik der Kohlenwirtschaft e.V., Essen.

Erzeugnisse 1966 - 1968

Melde-Nr.	Warengruppe Erzeugnis	Einheit	Menge			Wert in 1 000 DM		
			1966	1967	1968	1966	1967	1968
	noch: Steine und Erden							
2541 11-13	Vollziegel	1000 cbm	1 505	1 257	1 260	94 392	78 143	80 370
2541 15-17	Lochziegel	1000 cbm	1 886	1 560	1 380	104 067	88 478	71 939
2541 2	Dachziegel	1000 St	151 964	131 695	108 386	55 732	48 950	39 772
2541 21	Falz- und Pfannenziegel	1000 St	144 380	125 599	102 424	51 405	45 035	36 877
2541 24	First- und Gratziegel	1000 St	4 778	3 262	2 636	3 393	2 895	2 012
2541 41	Drainrohre	1000 m	6 901	5 611	7 213	4 076	3 433	3 719
2542	Grobsteinzeug	120 991	102 407	113 281
2542 11	Röhren aus Steinzeug	1000 t	504	398	441	102 651	87 262	97 778
2542 15	Andere Kanalisationsartikel aus Steinzeug	1000 t	36	26	29	10 018	7 533	8 592
2543	Feuerfeste Erzeugnisse	1000 t	858	775	902	240 197	223 354	262 456
2543 51	Schamottesteine und -erzeugnisse .	1000 t	337	315	342	78 902	74 824	79 702
2543 52	Silikasteine	1000 t	51	35	51	15 077	10 415	15 385
2543 55	Feuerfeste Spezialsteine	1000 t	45	37	48	35 434	33 340	43 656
2543 61	Schamottemörtel und -massen	1000 t	93	73	67	15 475	12 550	11 609
2543 64	Silikamörtel und -massen	1000 t	87	90	98	4 844	4 733	5 132
2544	Keramische Spaltplatten und Spaltplättchen	1000 qm	1 183	1 457	1 906	13 653	16 997	22 684
	Künstliche Steinerzeugnisse							
2561	Kalksandsteine	1000 cbm	4 224	4 134	4 531	134 505	128 211	133 593
2561 1-2	Vollsteine einschl. Hartsteine . .	1000 cbm	3 876	3 747	4 083	123 861	116 484	119 278
2562 1-6	Betonsteinerzeugnisse für den Hochbau	233 561	224 067	228 036
	Baustoffe aus Bims							
2562 11	Vollsteine (auch Bauplatten) . .	1000 cbm	127	116	123	4 079	3 996	4 230
2562 12	Hohlblocksteine	1000 cbm	421	355	310	13 184	11 493	9 473
2562 14	Bimsdielen (unbewehrt)	1000 qm	157	101	108	526	286	288
2562 15	Bimsbetonplatten (bewehrt)	1000 qm	197	136	211	2 704	1 865	2 644
	Baustoffe aus Trümmerverwertung							
2562 22-24	Vollsteine, Hohlblocksteine und Schornsteinformstücke	1000 cbm	310	288	270	11 057	9 776	9 517
	Mauer-, Deckensteine und Platten aus anderem Beton							
2562 41	Vollsteine	cbm	144 026	102 669	85 279	4 853	3 444	3 623
2562 42,43	Hohlblocksteine, einschl. Schornsteinformstücke	cbm	222 684	268 381	189 313	7 286	7 874	5 116
2562 44,45	Deckensteine, Platten und Dielen für Wände und Decken	1000 qm	242	192	292	3 166	2 290	2 284
2562 5	Betondachsteine	1000 St	95 968	95 842	103 067	25 565	26 052	28 967
	Betonfertigteile							
2562 63	Betonfertigbauteile konstruktiver Art wie Balken, Stürze, Stützen u.ä.	1000 t	236	199	221	50 104	41 815	45 130
	Betonwerkstein							
2562 65	Fertigbauteile f.d. Treppenbau u.ä.	1000 t	121	133	121	27 915	30 650	31 759
2562 66	Platten zum Verkleiden für innen und außen	1000 t	161	156	123	34 681	34 586	27 887
2562 7,8	Betonwerkstein für den Tief- und Straßenbau	1000 t	3 243	3 395	3 643	200 182	203 211	211 764
2562 71	Betonrohre aller Art z.B. Sickerrohre u.ä.	1000 t	974	969	1 069	52 283	49 514	56 683
2562 72	Stahlbetonrohre und -druckrohre . .	1000 t	169	157	123	17 758	18 091	14 248
2562 74	Gehweg- und Belagplatten	1000 t	657	711	718	40 703	44 017	42 400
2562 75	Bordsteine, Bordschwellen u.ä. . .	1000 t	576	605	614	31 340	32 546	31 863
2562 86	Kabelformstücke u.ä.	1000 t	300	221	299	20 813	14 983	19 500
2562 9	Betonwerkstein für andere Zwecke . .	1000 t	121	89	71	17 693	14 250	13 356
2562 98	Betonkesselöfen	1000 t	10	8	5	4 446	2 986	2 108
	Schlackenerzeugnisse							
2563 11	Unsortierte Hochofenschlacke . . .	1000 t	3 039	4 059	4 603	6 378	6 451	6 502
2563 14	Hochofen-Stückschlacke	1000 t	2 486	2 302	2 534	14 145	12 885	15 195
2563 2	Mauersteine aus Hochofen- und sonstige Schlacke	cbm	168 051	170 297	178 937	5 129	5 496	5 720
2563 91	Teermakadam	1000 t	973	1 170	1 528	29 884	25 227	26 812
2563 93	Hochofenschlackensand	1000 t	808	576	603	4 019	2 630	2 362
2564	Isolier- und Leichtbauplatten	15 483	14 329	13 902
2564 12	Holzwohle-Leichtbauplatten	1000 qm	3 376	3 064	2 863	8 444	6 659	6 044
2565	Asbestementwaren	1000 qm	21 397	21 899	23 345	96 839	95 797	106 788
2566	Isoliermittel und Filter	84 251	86 676	93 642
2566 37	Isolierplatten aus Steinwolle	1000 qm	21 087	21 942	25 397	44 944	46 838	48 421

Melde-Nr.	Warengruppe Erzeugnis	Einheit	Menge			Wert in 1 000 DM		
			1966	1967	1968	1966	1967	1968
Eisen und Stahl¹⁾								
2711 1	Roheisen einschl. Hochofen-							
2712 1	Ferrolegerungen	1000 t*	17 131	18 929	21 160	.	.	.
2711 11	Thomas-Roheisen	1000 t*	8 039	7 954	8 173	.	.	.
2711 14	Stahleisen	1000 t*	7 904	9 859	11 623	.	.	.
.	Rohstahl (Stahlrohblöcke und Flüssigstahl für Stahlguß)	1000 t*	24 796	26 112	29 139	.	.	.
2713	Stahlrohblöcke und -brammen	1000 t*	24 418	25 757	28 714	.	.	.
2713 2	aus Thomas-Stahl	1000 t*	5 436	4 286	3 407	.	.	.
2713 3	aus Oxygenstahl	1000 t*	6 962	9 728	12 790	.	.	.
2713 4	aus SM-Stahl 2)	1000 t*	9 887	9 615	10 092	.	.	.
2713 6	aus Elektro-Stahl 2)	1000 t*	2 134	2 128	2 424	.	.	.
2715	Walzstahl, unlegiert und legiert . .	1000 t*	15 838	16 435	19 232	.	.	.
2715 1	Eisenbahn-Oberbaustoffe	1000 t*	284	323	243	.	.	.
2715 21, 23,24	Formstahl einschl. Stahlpundwände und Breitflanschträger	1000 t*	1 215	1 157	1 143	.	.	.
2715 27	Stabstahl	1000 t*	2 842	2 678	2 981	.	.	.
2715 3	Walzdraht	1000 t*	1 992	2 148	2 400	.	.	.
2715 41	Breitflachstahl	1000 t*	301	288	376	.	.	.
2715 45	Warmbandstahl und Röhrenstreifen .	1000 t*	1 896	1 806	2 137	.	.	.
2715 51	Grobbleche	1000 t*	2 507	2 498	3 005	.	.	.
2715 54	Mittelbleche	1000 t*	333	288	322	.	.	.
2715 55,56	Feinbleche	1000 t*	2 456	2 691	3 710	.	.	.
2715 6	Nahtlose Stahlrohre	1000 t*	1 280	1 392	1 375	.	.	.
.	Warmbreitband (fertig)	1000 t	731	1 166	1 539	.	.	.
.	Röhrenrund- und Röhrenvierkantstahl	1000 t	1 041	1 200	1 168	.	.	.
Weiterverarbeitete Erzeugnisse								
2717 4-9	Geschweißte Rohre und dergl. . . .	1000 t*	773	870	1 036	.	.	.
.	Weißblech und sonst. überz. Blech .	1000 t*	716	790	1 036	.	.	.
Erzeugnisse der Schmiede-, Preß- und Hammerwerke								
2743	Geschmiedete Stäbe	1000 t*	197	203	241	.	.	.
2745	Freiformschmiedestücke über 125 kg .	1000 t*	180	183	209	.	.	.
2747	Rollendes Eisenbahnzeug	1000 t*	75	64	65	.	.	.
Eisen-, Stahl- und Temperguß²⁾								
2911	Eisenguß	1000 t*	1 424	1 367	1 534	.	.	.
2914	Stahlguß	1000 t*	200	188	224	.	.	.
2917	Temperguß	1000 t*	209	162	195	.	.	.
Erzeugnisse der Ziehereien und Kaltwalzwerke								
3011	Kaltwalzwerks- und Zieherei- Erzeugnisse (ohne Draht)	t*	2 073 840	2 000 560	2 518 012	.	.	.
3011 1	Blankstahl 3)	t*	429 010	381 250	515 679	.	.	.
3011 4	Kaltband und Kaltbandprofile	t*	1 170 935	1 135 049	1 399 184	.	.	.
3011 7	Präzisionsstahlrohre 3)	t*	468 033	478 733	597 684	.	.	.
3015	Draht	t*	1 317 889	1 291 949	1 484 439	.	.	.
3015 1	Draht von Walzdraht gezogen	t*	1 300 661	1 269 077	1 442 104	.	.	.
3015 5	Draht von zugekauftem Draht dünner gezogen	t*	17 228	15 981	35 153	.	.	.
3015 9	Kunststoffummantelter Draht	t	.	6 891	7 182	.	7 841	7 336
3017	Drahterzeugnisse	t	711 588	687 062	771 956	815 162	766 534	819 809
3017 11	Umhüllte Schweißelektroden 3)	t	77 743	71 182	80 232	157 215	142 758	154 329
3017 14	Stacheldraht 3)	t	29 424	34 332	33 613	19 124	22 618	20 319
3017 18	Drahtseile und -litzen aus Eisen und Stahl 3)	t	64 734	70 893	83 352	128 537	128 492	148 047
3017 32	Drahtgeflecht, blank oder verzinkt 3)	t	.	28 985	34 341	.	37 276	40 858
3017 33	Drahtgeflecht, kunststoffummantelt ³⁾	t	.	6 833	8 313	.	9 533	10 472
3017 35,36	Drahtgewebe und Baustahlmatten 3) .	t	404 044	385 599	426 369	324 083	305 124	324 171
3017 5	Matratzen- und Polster- bestandteile 3)	t	43 670	38 006	42 779	91 911	77 604	82 926
3017 57	Federkerne (Einsätze für Auflegematratzen) 3)	t	20 344	17 982	20 221	50 914	43 287	45 134
3017 93	Drahtnägeln und -stifte, einschl. Formerstifte auch Krampen und Schlaufen 3)	t	44 994	41 488	51 417	33 136	30 690	35 007
3017 97	Schuhbeschlag 3)	t	1 213	1 035	1 064	2 984	2 606	2 728
NE-Metalle und NE-Metallhalbzeug¹⁾								
2811 22	Reinst- und Reinaluminium U, umgeschmolzen	t*	7 927	10 061	11 242	.	.	.
2811 27	Umschmelz-Aluminiumlegierungen . .	t*	102 450	95 456	115 426	.	.	.

1) Angaben des Statistischen Bundesamtes. - 2) Ohne Flüssigstahl für Stahlguß. - 3) Ohne Lohnarbeit. - 4) Mit Salpeter-,

Erzeugnisse 1966 - 1968

Melde-Nr.	Warengruppe Erzeugnis	Einheit	Menge			Wert in 1 000 DM		
			1966	1967	1968	1966	1967	1968
noch: NE-Metalle und NE-Metallhalbzeug								
2813 11,12	Kupfer, nicht legiert	t*	73 555	76 775	89 729	.	.	.
2813 17	Kupferlegierungen	t*	16 142	15 502	20 782	.	.	.
2813 21	Hüttenweich- und Feinblei	t*	55 600	63 043	62 670	.	.	.
2813 24	Hartblei (Antimonblei) und Sammelerhartblei	t*	14 307	13 386	20 073	.	.	.
2813 25,26	Schrift- und Lagermetalle auf Bleibasis	t*	8 568	4 835	5 118	.	.	.
2813 32	Rohsinnk (Hüttenzinn)	t*	103 345	75 869	71 429	.	.	.
2813 35	Umschmelzzinn (Remeltedzinn)	t*	8 361	12 228	10 432	.	.	.
2813 41,47	Zinn und Zinnlegierungen	t*	4 904	5 632	6 739	.	.	.
Halbzeug aus:								
2851 1	Leichtmetall und Leichtmetall- legierungen	t*	149 617	160 808	230 996	.	.	.
2851 2	Kupfer und Kupferlegierungen	t*	326 767	339 590	385 294	.	.	.
2851 31	Zinn und Zinnlegierungen	t*	69 660	70 291	69 553	.	.	.
2851 41	Blei und Bleilegierungen	t*	23 238	23 002	24 686	.	.	.
2851 51	Zinn und Zinnlegierungen	t*	239	188	270	.	.	.
Formguß aus:								
2951 1	Kupfer und Kupferlegierungen	t*	38 706	36 212	45 252	.	.	.
2951 2	Blei und Bleilegierungen	t*	2 799	2 914	3 397	.	.	.
2951 3	Zinn und Zinnlegierungen	t*	24 243	19 479	25 663	.	.	.
2955	NE-Leichtmetallguß	t*	37 001	31 539	38 647	.	.	.
Chemische Erzeugnisse								
4111 11	Chlor	1000 t*	597	720	778	.	.	.
4112	Schwefel, sublimiert, gefüllt, kolloid	t*	33 071	39 219	39 317	.	.	.
4113 7	Ruß	1000 t	134	128	140	118 971	111 945	114 779
4115 3	Sauerstoff) gemessen unter Nor-	1000 cbm*	824 223	1 120 627	1 177 764	.	.	.
4115 5	Edelgase) maldruck bei 20° C	1000 cbm	2 387	2 141	4 503	15 833	12 533	14 045
4115 7	Stickstoff)	1000 cbm	53 316	55 887	60 054	17 860	13 158	13 176
4121 1	Salzsäure, b.a. HCL	1000 t*	181	180	250	.	.	.
4122 4,7	Schwefelsäure einschl. Oleum, b.a. SO ₃	1000 t*	1 852	1 846	2 001	.	.	.
4123 1	Salpetersäure, b.a. N	1000 t*	268	309	340	.	.	.
4142	Synthesammoniak, b.a. N	1000 t*	1 039	1 136	1 236	.	.	.
4146 1	Natriumhydroxyd, (Ätznatron und Natronlauge) b.a. NaOH	1000 t*	627	737	788	.	.	.
4154 51,52	Natriumsulfat, (calciniert und kristallisiert) b.a. Na ₂ SO ₄	1000 t*	248	266	270	.	.	.
Organische Chemikalien								
4221 11	Äthylen	t*	645 645	796 863	956 341	.	.	.
4221 13	Propylen	t*	222 161	412 961	453 002	.	.	.
4221 15	Butadien, Butylene	t*	219 251	283 462	329 517	.	.	.
4221 17,18	Acetylen	t*	189 615	179 030	165 166	.	.	.
4231 1	Acyclische einwertige Alkohole	t*	702 126	777 708	783 778	.	.	.
4261 91	Weichmacher, b.a. 100 %	t*	105 805	111 797	123 936	.	.	.
4263 71	Phthalsäureanhydrid	t*	84 079	112 474	132 491	.	.	.
4269 50	Weichmacher auf Phthalsäure Basis	t*	82 325	100 412	112 501	.	.	.
4263 4	Phthalsäureanhydrid	t*	84 079	112 474	132 491	.	.	.
4263 71	Weichmacher auf Phthalsäure Basis	t*	82 325	100 412	112 501	.	.	.
4296	Öle, Fette und Fettsäure, nicht zur Ernährung	t*	211 673	238 633	273 290	.	.	.
Düngemittel								
4311 1	Stickstoffhaltige Einzeldünger b.a. N	1000 t*	596	635	659	.	.	.
4311 5	Phosphathaltige Einzeldünger b.a. P ₂ O ₅	1000 t*	287	278	231	.	.	.
4311 55	darunter Thomasphosphatmehl	1000 t*	251	244	200	.	.	.
4314 10	Mehrnährstoffdünger (Komplexdünger) 4)	1000 t*	1 147	1 338	1 409	.	.	.
4314 11	Stickstoff-Anteil (N)	1000 t	129	158	179	.	.	.
4314 14	Phosphat-Anteil (P ₂ O ₅)	1000 t	152	179	187	.	.	.
4314 17	Kali-Anteil (K ₂ O) ²	1000 t	205	229	236	.	.	.
4412	Kondensations-, Polykondensations- und Polyadditionsprodukte	t*	318 917	346 367	383 280	.	.	.
4412-19	Kunststoffe	1 574 474	1 757 023	1 883 812
4414	Polymerisations- und Misch- polymerisationsprodukte	t*	579 520	724 039	934 200	.	.	.
Chemiefasern								
4511	Zellwolle, Zellwollabfälle, Reyon und Reyonabfälle	t*	129 011	92 371	89 919	.	.	.

Schwefel- oder Phosphorsäure aufgeschlossenen Rohphosphaten.

Melde-Nr.	Warengruppe Erzeugnis	Einheit	Menge			Wert in 1 000 DM		
			1966	1967	1968	1966	1967	1968
	noch: Chemische Erzeugnisse							
	Farben, Lacke und Anstrichmittel							
4612	Anorganische Pigmente (Mineralfarben u.ä.)	t	452 719	464 964	494 464	531 230	559 372	596 445
4642	Lacke, Anstrichmittel und Spachtel	t	327 440	337 008	375 762	953 530	929 953	986 300
4642 1	Wasserverdünnbare Anstrichmittel auf Harz-, Kunstharz- (einschl. Polymerisat) Basis, Lacke auf der Basis wasserverdünnbarer Kunst- harzlösungen	t	87 167	111 786	127 109	142 163	173 339	176 111
4642 41,45	Ölanstrichfarben und Lacke sowie Lacke und Farben auf der Basis ölmodifizierter Kunstharze	t	137 435	128 963	143 618	489 252	457 097	493 439
4642 49	Sonstige Kunstharzlacke und Lackfarben	t	33 824	31 773	36 047	126 740	119 630	127 496
4642 5	Zelluloselacke	t	36 792	34 177	36 024	124 275	111 617	112 901
4642 6	Bitumen- und teerhaltige Lacke	t	10 043	8 350	7 913	10 498	8 521	7 982
4645	Verdünnungen	t	33 493	40 749	40 270	61 725	67 352	69 834
4679	Kitte	t	30 127	29 810	31 359	15 595	14 826	16 840
	Pharmazeutische Erzeugnisse							
4747	Human-pharm. Spezialitäten	610 194	647 923	720 629
4797	Desinfektionsmittel	14 689	15 932	15 046
	Sonstige chemische Erzeugnisse							
4912-4919	Gelatine, Klebstoffe und Bindemittel	t	139 905	143 112	142 107	201 081	204 347	216 522
4922	Leder- und Pelzhilfsmittel	t	10 437	11 769	16 347	29 714	36 992	51 161
4923	Textilhilfsmittel	t	51 706	52 852	67 209	216 885	238 006	270 917
4926 51	Kernbindemittel	t	112 550	101 085	103 302	46 580	39 820	49 836
4933 5	Schleifpasten, -emulsionen, Polierpasten	t	6 637	6 691	8 658	11 446	9 981	10 994
4941	Dachpappe und ähnl. Abdichtungs- materialien	1000 qm	87 971	82 874	75 999	93 377	82 156	61 348
4961	Seifen	t	47 340	44 801	45 392	143 045	135 765	127 409
4961 1	Feinseifen (einschl. Medizinal- seifen)	t	26 232	23 061	22 222	107 073	97 265	85 314
4961 2	Haushaltkerneifen	t	3 092	2 729	2 557	4 146	3 845	3 508
4961 51	Schmierseifen	t	9 865	10 533	10 397	10 220	11 176	10 971
4961 55	Flüssige Seifen	t	1 811	1 767	2 114	2 459	2 634	3 177
4971-4979	Körperpflegemittel	408 195	461 533	487 109
4981-4985	Selbstklebänder und chemischer Bürobedarf	60 259	58 753	66 476
4991 1-7	Putz- und Pflegemittel	t	31 384	33 057	35 644	107 191	110 572	102 198
4991 91	Kerzen aller Art	t	4 092	4 412	5 770	10 381	11 186	13 242
	Mineralölerzeugnisse ¹⁾							
2214 31,32	Motoren- und Flugbenzin	1000 t	3 922	3 806	3 572	.	.	.
2214 71	Dieselmotorenkraftstoff	1000 t	3 070	2 925	3 099	.	.	.
.	Heizöl	1000 t*	17 486	17 934	18 026	.	.	.
	Gummi- und Asbestwaren							
5921	Technische Weichgummiwaren	t	29 022	25 833	32 265	204 636	208 698	247 124
5921 1	Maschinenschnüre und -schläuche	t	2 900	3 477	4 852	12 846	18 107	25 625
5921 7	Technische Walzen	t	1 885	1 889	2 638	30 425	30 721	36 818
5921 8	Metallgummiverbindungen	t	2 178	1 992	2 312	24 600	10 826	12 427
5922 1-3	Medizinische, sanitäre und chirurgische Weichgummiwaren	t	955	879	837	12 496	14 161	16 194
5923	Beschlmaterial	t	5 838	3 340	2 770	22 871	14 634	10 606
5925	Gummierte Gewebe	(t 1000 qm	618	393	478	5 888	4 346	4 991
5926	Konfektionsartikel	t	1 294	489	548	-	-	-
5927	Sonstige Weichgummiwaren	t	1 118	1 123	1 423	16 828	16 639	16 997
596	Sonstige Weichgummiwaren	t	15 698	13 995	15 172	94 972	89 558	95 286
596	Asbest- und Gummiasbestwaren	t*	7 518	9 581	11 212	.	.	.
5963	Asbestspinnstoffwaren	t*	793	714	945	.	.	.
5963 2,9	Asbestschutzbekleidung und sonstige konfektionierte Asbestwaren	t	78	57	81	995	666	1 090
5967 00 + 5821 11	Brems- und Kupplungsbeläge aus Asbest und Kunststoff	t	9 122	7 512	8 512	82 799	73 252	90 360

1) Angaben des Statistischen Bundesamtes.- 2) Einschl. Kleinsägereien.- 3) Ohne Einzel- und Ersatzteile.

Erzeugnisse 1966 - 1968

Melde-Nr.	Warengruppe Erzeugnis	Einheit	Menge			Wert in 1 000 DM		
			1966	1967	1968	1966	1967	1968
	Schnittholz, Sperrholz und sonstiges bearbeitetes Holz²⁾							
	Stangen, Maste, Pfähle (imprägniert und nicht imprägniert)							
5314 1	Telegrafentstangen und	cbm*	10 816	10 889	8 860	.	.	.
5343 1	Leitungsmaste							
5314 9	Pfähle und sonstige Stangen	cbm*	29 739	27 718	45 737	.	.	.
5343 9	und Maste							
5315	Schwellen							
5345	(imprägniert und nicht imprägniert)	cbm*	90 411	82 489	83 226	.	.	.
5315 1	Schwellen aus Nadelholz	cbm*	6 365	4 204	2 847	.	.	.
5345 1								
5315 5	Schwellen aus Laubholz	cbm*	84 046	78 285	80 379	.	.	.
5345 5								
5316	Schnittholz	cbm*	1 124 876	1 046 854	1 096 076	.	.	.
5316 1	Schnittholz aus Nadelholz	cbm*	702 009	658 122	683 608	.	.	.
5316 5	Schnittholz aus Laubholz	cbm*	422 867	388 732	412 468	.	.	.
5322,25	Hobelware (Hobeldielen, Fuß- leisten etc.) und Raupspund	obm*	218 156	200 082	209 321	.	.	.
5351	Furniere	obm*	336 121	298 030	322 849	.	.	.
5351 1	Schäl furniere	obm*	201 812	185 254	198 582	.	.	.
5351 5	Säge- und Messerfurniere	obm*	134 309	112 776	124 267	.	.	.
	Sperrholz							
5361 1	Furnierplatten	obm*	87 865	78 426	80 600	.	.	.
5361 2	Tischlerplatten	obm*	122 682	111 462	124 667	.	.	.
5381	Holzspanplatten	obm*	376 350	440 782	616 314	.	.	.
5381 41	roh oder geschliffen	obm*	301 351	357 573	477 620	.	.	.
5381 45,49	bearbeitet	obm*	74 999	83 209	138 694	.	.	.
	Holzschliff, Zellstoff, Papier und Pappe							
553	Papier (unveredelt)	t*	986 017	1 005 040	1 097 243	.	.	.
5532 21,61	Druck- und Schreibpapier, holzhaltig	t*	206 842	177 841	159 504	.	.	.
5532 25,65	Druck- und Schreibpapier, holzfrei	t*	16 133	17 781	23 014	.	.	.
5533 1	Kraftpackpapier	t*	4 874	4 889	7 194	.	.	.
5533 2	Kraftsackpapier	t*	45 113	44 163	45 219	.	.	.
5534	Packpapier	t*	410 399	410 921	455 169	.	.	.
5534 1	Strohpapier	t*	39 366	42 751	37 769	.	.	.
5534 3	Packpapier (aus Altpapier und Zellstoff)	t*	292 990	297 155	346 344	.	.	.
5534 5	Briefumschlagpapier	t*	10 607	11 307	12 314	.	.	.
5534 71	Seidenpapier	t*	9 390	7 263	4 813	.	.	.
5539 31	Technisches Zeichenpapier	t*	7 762	7 776	8 637	.	.	.
5539 39	Fein- und Normalpapier	t*	20 864	20 795	24 065	.	.	.
5539 51	Tapetenroh papier	t*	37 790	40 220	37 559	.	.	.
5539 62-67	Karton, ungeklebt und geklebt	t*	11 991	12 486	14 714	.	.	.
554	Pappe (unveredelt)	t*	345 801	341 101	387 432	.	.	.
5542 1	Rohdachpappe	t*	31 820	23 197	20 153	.	.	.
5542 27	Duplex- und Triplexkarton	t*	62 441	61 377	69 229	.	.	.
5542 35	Maschinenrauppappe	t*	31 036	26 368	30 560	.	.	.
5542 5	Schrenz- und Speltpappe	t*	33 215	34 858	36 727	.	.	.
5547 11	Handlederpappe	t*	1 688	1 407	1 633	.	.	.
5547 14	Weißer Handholzpappe	t*	9 833	8 454	9 388	.	.	.
5547 17	Handrauppappe (Kisten-, Buchbinder- und Ziehpappe)	t*	5 599	4 888	4 826	.	.	.
5571	Gestrichenes Papier aller Art und beklebte Pappe	t*	134 500	118 342	136 337	.	.	.
	Stahlbauerzeugnisse							
	Stahl- und Leichtmetall- konstruktionen³⁾							
3111	Brücken aus Stahl und Leichtmetall (auch bewegliche)	t	37 723	35 955	30 556	91 788	87 438	65 720
3111 1	Neubauten	t	35 840	34 050	28 904	85 784	80 281	60 036
3111 5	Neue Konstruktionsteile für Verstärkungen, Umbauten, Wiederherstellungen	t	1 883	1 905	1 652	6 004	7 157	5 683
3112	Hochbauten aus Stahl und Leichtmetall							
3112 1	Hallen	t	404 997	297 856	327 631	553 491	403 920	416 531
3112 2	Skelett-, Stütz- und Träger- konstruktionen	t	155 253	109 135	126 425	201 398	137 530	149 826
3112 4	Masten, Türme und Gerüst- konstruktionen	t	92 290	66 590	64 346	120 422	86 736	80 143

Melde-Nr.	Warengruppe Erzeugnis	Einheit	Menge			Wert in 1 000 DM		
			1966	1967	1968	1966	1967	1968
noch: Stahlbauerzeugnisse								
3112 9	Kleinkonstruktionen, geschraubt genietet und geschweißt	t	65 814	46 487	50 725	109 386	83 381	79 756
3113-19	Sonstige Bauten aus Stahl und Leichtmetall	t	146 775	121 697	138 693	363 081	301 313	319 326
3113	Behälterbauten für feste Stoffe . .	t	24 194	18 831	20 140	37 685	25 093	28 772
3114	Stahlwasserbauten (ohne Schwimmdocks)	t	4 569	4 768	7 569	9 847	7 355	14 280
3116	Tore, Türen, Fenster und Glasdächer	t	40 883	36 892	31 166	171 184	153 845	133 896
3116 1	Tore und Türen	t	16 678	18 268	15 834	51 924	57 897	47 357
3116 4	Fenster (ohne Kellerfenster)	t	15 972	12 320	10 666	94 603	76 083	71 408
3118	Konstruktionen in Leichtbauweise (bis 4 mm Materialstärke)	t	65 118	47 590	64 398	124 111	92 972	119 251
3118 5	Abdeckungen (Lichtgitter) und Roste	t	25 028	18 395	21 489	40 332	32 570	36 326
3118 9	Schalungengerüste und sonstiges Schalungsmaterial	t	29 035	20 212	34 982	54 502	38 075	61 308
Weichen und Kreuzungen								
3121 1-5	Weichen, Kreuzungen, Schienenaus- zugevorrichtungen u.ä.	t	23 721	22 636	20 277	32 967	28 730	27 089
Schienengebundene Wagen (ohne solche für Feld- und Industriebahnen)								
3131	Neugebaute Eisenbahnwagen	St	3 404	2 830	2 104	102 321	92 571	85 957
3131 75	Sonstige Spezialgüterwagen	St	1 268	1 505	1 306	37 770	45 729	46 508
3195 31-33	Überholte bzw. reparierte schienen- gebundene Wagen	St	12 333	11 405	11 294	21 316	18 904	19 703
Feld- und Industriebahnwagen und -material für Sohlpalspur								
3141	Feld- und Industriebahnwagen	St	9 805	5 292	3 687	16 944	15 430	4 955
3141 4	Gruben-, Förder- und Spezialwagen	St	7 671	4 218	2 425	11 147	10 267	4 036
3145	Gleismaterial für Feld- und Industriebahnen	t	2 861	2 726	2 538	35 790	3 469	3 017
Dampfkessel, Behälter und Rohrleitungen								
3151	Dampfkessel (Dampferzeuger)	t	87 920	67 339	61 527	344 167	264 747	254 899
3152, 3154	Feuerungen und Hilfsapparate für Dampfkessel	t	51 612	41 198	41 660	191 668	164 677	172 285
3155	Behälter	t	109 802	83 698	97 860	257 620	215 666	213 066
3155 1,2	Ortsfeste Großbehälter für flüssige und gasförmige Stoffe . .	t	56 176	43 728	41 376	124 231	99 264	83 596
3155 3	Behälter für Anlagen der chemischen und verwandten Industrie	t	36 596	26 420	26 004	94 143	79 232	71 444
3156	Rohrleitungen (ohne Baustellenarbeiten)	t	64 452	54 507	51 201	184 005	146 544	139 217
3156 1	Druckrohrleitungen für Wasser- kraftwerke und dgl.	t	6 864	5 145	6 653	12 616	9 696	16 086
3156 21	Sonstige Rohrleitungen aus nahtlosen Stahlrohren	t	44 089	37 631	32 737	140 792	108 737	94 330
3157	Stahlheizkessel für Warmwasser- heizungsanlagen	t	26 212	28 617	24 490	59 325	60 216	51 397
Wärme-, Lüftungs- und gesundheits- technische Anlagen								
3161	Vorgefertigte Anlageneinzelteile für wärmetechnische Anlagen	43 016	34 667
3199 61-63	Montagen	226 878	276 995	180 054
3164	Vorgefertigte Anlageneinzelteile für Lüftungsanlagen	3 343	3 016
3199 64,65	Montagen	45 192	49 448	23 757
3167	Vorgefertigte Anlageneinzelteile für gesundheitstechnische Anlagen	2 095	2 625
3199 67-69	Montagen	37 930	55 332	30 864
3199 56	Baustellenarbeiten an Rohrleitungen	377 872	407 152	378 610
Maschinenbauerzeugnisse								
3211	Metallbearbeitungsmaschinen der spanabhebenden Formung	t	54 253	52 530	54 617	610 377	619 341	644 361
3211 1	Hobel-, Stoß- und Räummaschinen . .	t	1 477	1 594	1 558	16 807	20 276	16 542
3211 2	Drehbänke, Abstechmaschinen und Außengewindeschneidmaschinen . . .	t	9 344	8 420	7 565	91 987	91 526	87 699

Erzeugnisse 1966 - 1968

Melde-Nr.	Warengruppe Erzeugnis	Einheit	Menge			Wert in 1 000 DM			
			1966	1967	1968	1966	1967	1968	
	noch: Maschinenbauerzeugnisse								
3211 3	Revolverdrehbänke und Drehautomaten	t	6 167	5 427	5 391	96 196	90 117	89 496	
3211 4	Bohrmaschinen und Innengewinde- schneidmaschinen	t	3 925	3 349	4 155	43 702	40 161	44 803	
3211 5	Fräsmaschinen, Waagrecht-Bohr- und Fräswerke	t	13 389	14 772	15 055	133 968	150 437	154 653	
3211 6	Säge- und Feilmaschinen	t	1 949	1 405	1 846	15 122	12 438	16 281	
3211 7	Schleif-, Läpp- und Poliermaschinen	t	6 243	6 132	6 551	78 525	76 413	80 238	
3211 8	Verzahnmaschinen	t	1 405	1 069	1 429	28 439	26 446	34 165	
3211 9	Sonstige Metallbearbeitungs- maschinen der spanabhebenden Formung und Aufbaueinheiten	t	2 238	2 058	1 981	39 676	37 865	37 922	
3211 09	Zubehör, Vorrichtungen und Apparate, Einzel- und Ersatzteile .	t	8 117	8 303	9 085	65 954	73 715	82 563	
3212	Metallbearbeitungsmaschinen der spanlosen Formung		t	65 573	59 148	61 831	489 725	485 967	494 693
3212 1	Hämmer, Schmiedemaschinen, Niet- maschinen, Biege- und Richt- maschinen, Ziehbänke	t	9 483	8 499	8 550	84 922	81 095	79 351	
3212 2	Pressen mit mechanischem Antrieb .	t	15 097	10 833	10 076	87 021	73 162	61 702	
3212 3	Pressen mit hydraulischem Antrieb .	t	8 414	6 592	7 378	51 164	44 207	45 862	
3212 4	Blechbearbeitungsmaschinen (ohne Pressen)	t	15 184	15 624	16 473	95 626	96 991	101 550	
3212 5	Drahtbe- und-verarbeitungsmaschinen	t	7 388	8 512	8 786	77 374	95 028	103 637	
3212 6	Sondermaschinen zur Herstellung von Bolzen, Schrauben, Nieten, Müttern und dgl. (spanlos und spanabhebend), Gewindewalz- und -rollmaschinen . .	t	3 052	2 472	2 715	41 758	39 968	44 161	
3212 09	Zubehör, Vorrichtungen und Apparate, Einzel- und Ersatzteile	t	6 955	6 616	7 852	51 158	55 516	58 430	
3213	Hütten- und Walzwerkseinrichtungen .		t	89 130	83 752	87 895	464 118	430 091	436 032
3214	Industrieöfen (ohne Gießerei- und Elektroöfen) . .		t	.	29 359	29 988	.	101 318	99 587
3214 1	Industrieöfen für Eisen und Metall	t	26 905	14 801	13 507	58 959	63 828	55 734	
3214 9	Sonstige Industrieöfen	t	4 287	10 802	12 691	24 650	17 621	24 982	
3214 09	Zubehör, Einzel- und Ersatzteile .	t	.	3 757	3 790	.	19 869	18 871	
3215	Gießereimaschinen		t	10 993	10 827	13 952	53 338	60 800	70 656
3216	Prüfmaschinen		t	1 606	1 445	948	22 859	22 449	17 848
3216 1	Prüfmaschinen für Metallprüfung . .	t	638	472	313	10 073	10 701	6 642	
3217	Holzbe- und -verarbeitungsmaschinen .		t	21 438	22 298	22 428	148 078	146 970	145 473
3217 1,2	Sägemaschinen, Hobel-, Fräs-, Bohr- und Stemmaschinen	t	.	2 711	2 975	.	20 028	22 550	
3217 3	Dreh- und Kopiermaschinen, Schleif- und Poliermaschinen . . .	t	.	1 304	1 337	.	16 038	17 043	
3217 4	Maschinen zum Zerkleinern, Schneiden und Verbinden	t	.	13 615	13 944	.	65 900	69 969	
3217 5	Maschinenkombinationen, Sonder- maschinen und Hilfseinrichtungen .	t	.	2 561	2 145	.	31 815	24 823	
3217 09	Zubehör, Einzel- und Ersatzteile .	t	.	2 083	2 018	.	13 100	11 058	
3218	Maschinen- und Präzisionswerkzeuge für die Metall- und Werkstoff- bearbeitung		t	15 286	13 912	15 315	228 254	207 898	215 590
3218 1	Spiral- und andere Bohrer	t	1 833	1 644	1 938	38 029	32 171	37 399	
3218 2	Gewindewerkzeuge	t	850	689	838	19 137	15 957	16 864	
3218 3	Fräser und Messerköpfe	t	403	394	424	19 452	17 922	18 894	
3218 5	Räumwerkzeuge, Reibahlen und Senker	t	622	649	624	17 499	15 612	15 412	
3218 7	Bohr- und Drehfutter und sonstige Maschinen-Spannwerkzeuge	t	1 489	1 000	1 842	23 742	19 543	24 859	
3218 8	Vorrichtungen, Schnitt-, Stanz- und Formwerkzeuge	t	8 692	8 188	7 672	89 332	88 220	81 316	

Melde-Nr.	Warengruppe Erzeugnis	Einheit	Menge			Wert in 1 000 DM		
			1966	1967	1968	1966	1967	1968
	noch: Maschinenbauerzeugnisse							
3219	Autogengeräte und -maschinen sowie Flammappritze	t	2 099	1 740	1 712	25 182	22 418	23 321
3221 3-9	Lokomotiven	t	.	7 140	6 745	.	56 302	43 305
3221 09	Zubehör, Einzel- und Ersatzteile	t	.	2 153	4 236	.	11 237	20 079
3231	Verdichter, Druckluftgeräte, -werkzeuge und -bremsen	t	27 183	24 666	22 734	285 380	271 083	231 491
3231 1-3	Verdichter und Vacuumpumpen	t	20 559	19 075	16 620	206 949	199 354	161 634
3231 4	Druckluftgeräte	t	1 534	1 041	1 174	16 940	9 992	9 953
3231 7	Druckluftwerkzeuge	t	936	484	537	9 449	7 815	8 877
3231 07	Zubehör, Einzel- und Ersatzteile für Druckluftwerkzeuge	t	300	225	256	4 147	3 411	4 213
3231 08	Zubehör, Einzel- und Ersatzteile für Verdichter und Druckluftgeräte	t	3 854	3 841	4 147	47 895	50 511	46 814
3232	Lufttechnische Einzelapparate und Anlagen	t	63 724	48 652	47 568	368 600	293 181	280 598
3232 11	Ventilatoren, ein- oder mehrstufig	t	7 336	6 589	6 385	38 111	34 007	38 055
3232 6	Lüftungs- und Klimaanlage	t	.	6 119	6 749	.	40 456	42 581
3232 7	Anlagen zur Entstaubung und Gasabscheidung	t	.	5 861	5 894	.	27 849	26 480
3233	Gewerbliche Kühlmöbel, Kältemaschinen und -anlagen	t*	14 582	14 584	13 498	.	.	.
	Schaukühlmöbel							
3233 21,25	für Normalkühlung	t	2 379	2 523	2 349	15 029	16 389	15 468
3234	Flüssigkeitspumpen(ohne Jauchepumpen)	t	18 544	16 310	16 417	202 264	209 131	213 222
3234 1	Handpumpen	t	1 108	832	711	11 560	8 716	6 977
3234 2,3,5-9	Kraftpumpen (ohne Kreiselpumpen) .	t	5 192	6 678	6 982	73 904	87 233	92 082
3234 4	Kreiselpumpen	t	10 446	6 727	6 682	91 207	82 949	84 701
3234 09	Zubehör, Einzel- und Ersatzteile .	t	1 798	2 074	2 042	25 593	30 233	29 463
3235	Maschinen für die Verarbeitung von Gummi und Kunststoff	t	31 532	30 491	35 843	328 773	346 521	427 990
3235 45	Spritzgußmaschinen	t	7 508	7 857	11 619	86 173	88 320	125 786
3236	Maschinen für die Bauwirtschaft . . .	t	59 445	43 777	55 152	324 199	262 742	355 997
3236 1-5	Baumaschinen für Hoch- und Tiefbau	t	10 398	8 273	9 814	56 743	56 672	86 607
3236 14	Beton- und Mörtelmischer	t	2 589	1 674	2 368	14 368	6 812	7 493
3236 6	Bagger	t	17 442	11 557	15 816	93 277	61 681	87 247
3236 7	Straßen- und Gleisbaumaschinen . .	t	.	1 524	3 489	.	13 789	25 915
3236 09	Zubehör, Einzel- und Ersatzteile .	t	21 228	14 886	17 152	102 400	77 052	90 685
3237	Baustoff-, Keramik- und Glasmaschinen	t	63 734	51 554	51 410	323 047	268 013	279 532
3237 1	Maschinen und Einrichtungen zur Herstellung von Bindemitteln und Zuschlagstoffen	t	34 116	23 999	24 976	156 900	113 049	118 264
3237 2	Zerkleinerungs- und Siebmaschinen für andere Industrien	t	5 096	5 348	5 464	22 996	23 396	26 815
3237 3	Maschinen und Einrichtungen zur Herstellung und Bearbeitung zement-, kalk-, gips- und asphaltgebundener Bauelemente u.ä.	t	4 413	4 784	4 410	27 347	24 160	23 177
3237 4	Maschinen zur Gewinnung und Bearbeitung von Natursteinen . . .	t	1 145	972	1 015	7 490	6 916	7 061
3237 5	Keramikmaschinen	t	3 861	3 343	3 956	28 805	25 175	30 779
3237 7	Glasmaschinen	t	1 096	1 443	1 183	18 467	20 359	21 181
3237 8	Andere Baustoffmaschinen, Maschinen zur Herstellung von Batterien usw., Pack- und Ballenpressen	t	285	479	664	2 575	4 641	5 129
3237 09	Zubehör, Einzel- und Ersatzteile (ohne solche für Glasmaschinen) . .	t	13 723	11 186	9 742	58 466	50 318	47 127
3238	Maschinen und Einrichtungen für den Bergbau	t	167 635	149 254	157 972	692 242	638 296	692 429
3238 2	Streb- und Streckenfördermittel . .	t	25 402	19 535	17 885	69 536	48 676	46 221

Erzeugnisse 1966 - 1968

Melde-Nr.	Warengruppe Erzeugnis	Einheit	Menge			Wert in 1 000 DM		
			1966	1967	1968	1966	1967	1968
	noch: Maschinenbauerzeugnisse							
3238 3	Sonstige Maschinen und Einrichtungen für Untertagebetrieb (einschl. Antriebe und sonstige Bestandteile)	t	22 785	23 645	30 519	118 454	122 096	149 537
3238 4	Druckluftwerkzeuge für den Bergbau und die Industrie der Steine und Erden	t	508	215	286	9 439	6 730	8 676
3238 5	Maschinen und Einrichtungen für Schachtförderung, Wagenumläufe und Strecken	t	8 439	8 020	6 886	31 721	33 783	24 713
3238 6	Förder- und Gewinnungsgeräte für den Tagebau	t	8 869	10 803	8 235	39 259	42 974	40 061
3238 7	Maschinen und Einrichtungen zur Aufbereitung von Erzen, Kohle, Koks, Torf und anderen Mineralien, zur Gewinnung von NE-Metallen sowie für hüttenmännische Vorbereitungsanlagen	t	18 401	17 239	16 809	64 632	60 380	66 316
3238 0	Zubehör, Einzel- und Ersatzteile .	t	73 412	61 815	69 756	287 253	255 111	296 045
3239	Trocknungsanlagen und -maschinen . .	t	21 613	21 063	18 972	150 593	159 626	149 740
3239 1	Trocknungsanlagen für landwirtschaftliche und tropische Produkte sowie für die Nahrungs- und Genußmittelindustrie	t	3 383	3 997	3 722	19 547	20 523	19 524
3239 2	für die Textilien	t	5 604	6 580	5 237	50 549	57 693	45 575
3239 6	für den Bergbau und die Industrie der Steine und Erden	t	1 157	878	1 426	3 006	4 642	6 813
3239 9	für sonstige Erzeugnisse bzw. Industrien	t	2 387	2 109	2 418	24 488	28 792	35 281
3239 09	Zubehör, Einzel- und Ersatzteile .	t	2 113	2 266	1 979	14 596	16 504	15 552
3241 ohne 3241 09	Landwirtschaftliche Maschinen	t	.	98 922	112 164	.	375 768	446 262
3241 1	Maschinen und Geräte für die Bodenbearbeitung und -pflege . . .	t	.	5 875	5 931	.	18 205	18 163
3241 11	Pflüge für Schlepper- und Gespannzug	St	21 132	17 490	14 521	12 775	10 460	10 641
3241 19	Sonstige Bodenbearbeitungsmaschinen und -geräte	t	.	1 196	1 753	.	2 330	3 780
3241 2	Maschinen und Geräte zum Säen, Pflanzen und Düngen	t	.	11 755	10 606	.	32 116	33 427
3241 21-25	Maschinen und Geräte zum Säen und Pflanzen	St	.	9 826	11 482	.	3 571	7 463
3241 26	Stallungstreuer (einschl. einzelner Streuwerke)	t	10 702	9 247	7 216	27 651	22 191	20 214
3241 27	Andere Düngerstreuer und -verteiler	St	3 965	4 091	3 871	2 112	2 081	1 906
3241 29	Sonstige Maschinen und Geräte für die Düngung	t	1 200	962	872	5 428	4 274	3 844
3241 3	Maschinen und Geräte für den Pflanzenschutz	t	.	258	195	.	2 587	2 089
3241 61	Erntemaschinen für Hack- und sonstige Feldfrüchte	St	.	6 973	5 233	.	31 229	17 126
3241 7	Maschinen und Geräte zum Dreschen, Sortieren, Aufbereiten und Trocknen landwirtschaftlicher Erzeugnisse nach der Ernte (ohne Trocknungsanlagen und -maschinen)	t	.	917	856	.	8 034	6 632
3241 8	Maschinen und Geräte für die Tierhaltung (ohne Fördermittel für Fütterung und Dung)	t	.	4 010	2 916	.	15 701	12 150
3241 81,82	Schrot-, Quetsch- und Mahlmühlen für die Landwirtschaft	t	701	476	686	3 579	3 043	3 268
3241 9	Andere Landmaschinen	t	.	1 722	3 574	.	15 240	24 745
3241 09	Zubehör, Einzel- und Ersatzteile .	t	28 677	27 752	28 022	106 413	108 555	102 800
3242 5	Landwirtschaftliche Ladewagen	t	.	21 385	15 986	.	66 104	46 788

noch: 3.1 Produktion ausgewählter

Melde-Nr.	Warengruppe Erzeugnis	Einheit	Menge			Wert in 1 000 DM		
			1966	1967	1968	1966	1967	1968
	noch: Maschinenbauerzeugnisse							
3243	Milchwirtschaftliche Maschinen . . .	t	5 674	5 798	6 142	71 094	78 187	78 716
3243 11	Melkmaschinen	t	3 223	3 382	2 757	34 258	35 601	28 109
3244 09	Zubehör, Einzel- und Ersatzteile für Ackerschlepper, Einachs- schlepper und andere einachsige Motorgeräte	t	28 142	25 252	27 404	152 879	152 100	154 734
3245	Maschinen für die Nahrungsmittel- industrie	t	.	19 534	21 213	.	150 887	153 132
3245 1	Maschinen für die Konserven- industrie	t	.	318	296	.	4 665	4 591
3245 2	Müllereimaschinen und -anlagen (ohne solche für die Ölmüllerei) .	t	3 264	3 155	3 607	17 056	16 104	17 075
3245 3	Bäckerei-, Konditorei-, Teigwaren-, Keks-, Biskuit- und Waffel- maschinen, Backöfen	t	2 662	2 246	2 363	23 415	22 631	23 456
3245 4	Maschinen und Einrichtungen für die Fleischverarbeitung	t	2 647	2 755	2 587	20 142	18 932	17 922
3245 5	Maschinen und Apparate für die Süßwarenindustrie	t	2 116	1 970	2 421	27 065	27 762	31 163
3245 6	Maschinen und Apparate für die Zuckerindustrie	t	5 061	6 198	7 151	20 073	27 714	29 020
3245 09	Zubehör, Einzel- und Ersatzteile .	t	2 387	2 038	2 147	23 305	18 130	19 012
3246	Maschinen für verwandte Gebiete der Nahrungsmittelindustrie	t	.	22 567	25 627	.	372 912	391 638
3246 1	Brauerei-, Kellerei- und Getränke- industriemaschinen	t	11 690	10 700	13 219	99 218	102 320	101 838
3246 2	Maschinen und Einrichtungen für Großküchen und Gastwirtschaften . .	t	1 078	969	988	27 005	32 085	38 213
3246 8,9	Verpackungsmaschinen	t	.	3 833	4 168	.	122 868	128 754
3246 09	Zubehör, Einzel- und Ersatzteile .	t	2 359	2 083	2 150	36 653	39 062	43 591
3251	Einzelapparate und -maschinen für die chemische und verwandte Industrie . .	t	49 621	49 132	46 696	373 650	355 475	326 423
3251 1	Einzelapparate und -maschinen für die anorganische Chemie	t	2 587	3 130	3 316	27 840	29 446	30 464
3251 2	Einzelapparate und -maschinen für die organische Chemie	t	2 286	2 296	3 461	23 013	21 321	24 263
3251 3	Einzelapparate und -maschinen für allgemeine chemische Zwecke	t	21 021	17 610	17 933	173 080	141 822	145 053
3251 4	Einzelapparate und -maschinen für die Gärungs- und Stärkeindustrie .	t	645	530	685	7 919	7 763	10 944
3251 6	Einzel-Wärmeaustauscher (soweit nicht zu Dampfkesseln gehörend) . .	t	5 082	8 885	5 611	29 451	53 646	34 211
3251 09	Zubehör, Einzel- und Ersatzteile zu Einzelapparaten und -maschinen sowie für Anlagen der chemischen und verwandten Industrie	t	12 609	11 089	10 944	75 150	62 689	56 408
3252	Anlagen für die chemische und verwandte Industrie	t	45 809	39 309	37 239	188 093	152 857	160 992
3252 3	Anlagen für die organische Chemie .	t	.	2 494	2 493	.	15 753	14 105
3252 5	Explosionssichere Tankanlagen und Spezial-Apparaturen für Schiffs- ausrüstungen	t	9 966	6 956	8 204	66 398	41 860	43 815
3252 6	Wärmewirtschaftliche Anlagen und Wärmeaustauscher	t	3 238	6 295	9 338	21 406	35 233	55 311
3252 7	Wasserrückkühlanlagen mittels Luft	t	16 148	14 977	10 590	31 500	29 955	20 779
3253	Waren- und Leistungsautomaten	t	1 484	1 298	1 493	20 881	21 911	27 048
3254	Groß- und Schnellwaagen	t	7 013	5 991	6 295	70 976	69 311	70 434
3254 1	Gleis- und Fahrzeugwaagen	t	1 336	1 131	1 365	3 168	2 584	2 898
3254 4	Ausschütt-, Abfüll- und Absackwaagen	t	2 867	2 683	2 678	23 096	22 067	20 160
3254 5	Nichtautomatische Laufgewichts-, Schaltgewichts-, Rollgewichts- und Dezimalwaagen	t	349	255	329	1 889	1 194	1 261
3254 7	Voll- und halbautomatische Neigungswaagen	t	1 757	1 077	1 179	36 715	36 271	38 961
3254 09	Zubehör, Einzel- und Ersatzteile .	t	437	447	468	4 409	4 765	5 001
3255	Krane und Hebezeuge (ohne Serienhebe- zeuge und handbetriebene Krane) . . .	t	64 231	50 600	46 521	324 541	256 425	220 024
3255 1	Laufkrane	t	.	14 503	14 430	.	71 455	55 757

Erzeugnisse 1966 - 1968

Melde-Nr.	Warengruppe Erzeugnis	Einheit	Menge			Wert in 1 000 DM			
			1966	1967	1968	1966	1967	1968	
	noch: Maschinenbauerzeugnisse								
3255 4	Drehkrane	t	.	15 500	18 325	.	81 605	91 921	
3255 6,9	Hubwerke für Brücken, Schleusen und Wehre, Fahrzeuggripper sowie Deck- (Schiffs-) Hilfsmaschinen . .	t	.	689	639	.	3 955	3 732	
3255 7	Greifer und Klappkübel	t	2 077	1 939	2 307	8 670	7 285	8 319	
3255 09	Zubehör, Einzel- und Ersatzteile .	t	13 519	12 865	6 770	71 009	67 915	41 384	
3256	Serienhebezeuge und handbetriebene Krane		t	.	28 892	37 894	.	195 795	261 019
3256 1	Kettenhebezeuge	t	2 109	1 653	1 668	15 300	11 526	11 931	
3256 2	Seilhebezeuge, handbetrieben (ohne Bauwinden)	t	1 319	943	907	9 737	7 507	7 621	
3256 4	Krane, handbetrieben	t	687	506	1 108	2 210	2 094	4 252	
3256 5	Flurfördermittel, Transportgeräte mit und ohne Hubeinrichtung	t	.	8 283	11 331	.	69 427	94 400	
3256 6	Hydraulische Hebeböcke und -geräte .	t	1 167	978	935	9 060	8 293	8 003	
3256 7	Hebebühnen	t	.	2 447	2 643	.	14 513	14 659	
3256 9	Andere handbetriebene Serienhebe- zeuge	t	.	5 143	4 987	.	10 061	11 740	
3256 09	Zubehör, Einzel- und Ersatzteile für Serienhebezeuge und handbe- triebene Krane	t	875	904	3 786	7 340	7 158	35 343	
3258	Stetigförderer (ohne solche für den Bergbau)		t	42 246	41 376	41 424	164 961	164 450	158 945
3258 1	Stetigförderer für Schüttgut (einschl. Beschick- und Aufgabe- einrichtungen, wenn diese Bestand- teile der Anlage sind)	t	.	19 979	21 851	.	74 488	79 050	
3258 11	Bandförderer	t	.	8 225	8 348	.	33 462	33 495	
3258 5	Stetigförderer für Stückgut	t	6 052	5 204	6 312	30 294	30 603	30 429	
3258 7	Kombinierte Großförderanlagen . . .	t	4 573	11 270	6 831	16 650	35 939	23 077	
3258 09	Zubehör, Einzel- und Ersatzteile .	t	6 375	4 923	6 429	28 351	23 420	26 390	
3259	Aufzüge einschl. maschineller Ein- richtungen für Theaterbühnen (ohne Bauaufzüge)		t	10 710	12 743	10 346	57 666	70 633	57 785
3259 1	Personenaufzüge	t	2 851	3 764	2 899	17 090	23 995	19 106	
3259 2	Lasten- und Kleingüteraufzüge . . .	t	3 131	2 773	1 943	17 258	14 137	9 903	
3261	Papier- und Druckereimaschinen . . .		t	34 434	39 515	46 843	362 472	407 553	467 428
3261 1	Papierherstellungsmaschinen	t	9 729	10 861	15 487	57 004	69 111	90 292	
3261 3	Papierzurichtungsmaschinen	t	9 944	11 887	12 164	92 666	99 172	109 790	
3261 5	Papierverarbeitungsmaschinen . . .	t	13 420	15 038	17 303	185 864	209 446	236 322	
3261 7	Druckereimaschinen	t	1 341	1 729	1 888	26 938	29 824	31 024	
3264	Blümaschinen		t	3 207	3 471	5 352	221 636	252 139	311 863
3264 09	Einzel- und Ersatzteile	t	132	87	108	10 402	9 785	13 551	
3265	Textilmaschinen (ohne Zubehörteile für Textil- maschinen)		t	47 939	43 932	48 548	580 086	554 108	643 018
3265 1,2	Vorbereitungs- und Hilfsmaschinen für die Spinnerei und Spinn- maschinen	t	.	7 195	9 258	.	106 592	155 692	
3265 3	Zwirnerei- und Seilereimaschinen .	t	.	2 956	3 374	.	37 524	44 067	
3265 4	Vorbereitungs- und Hilfsmaschinen für die Weberei	t	10 908	11 056	12 265	153 819	166 189	186 386	
3265 5	Webmaschinen(ohne Bandwebmaschinen)	t	5 332	5 582	6 282	25 323	25 719	28 684	
3265 6,7	Textilveredlungs-, Filz- und Rutherstellungsmaschinen	t	11 350	10 449	10 164	137 926	136 859	135 962	
3265 8	Strick- und Wirkmaschinen, Netz-, Tüll-, Spitzen-, Gardinen- und Stickmaschinen	t	1 688	1 727	1 789	17 710	18 278	22 512	
3265 9	Flecht-, Klöppel-, Posamentier- maschinen und Bandwebstühle	t	1 077	714	791	9 510	7 834	8 204	
3265 09	Einzel- und Ersatzteile	t	4 746	4 254	4 624	58 095	55 113	61 512	
3266	Zubehörteile für Textilmaschinen . .		t	13 462	10 617	14 363	134 740	118 145	152 017
3266 1	Spinnereimaschinen-Zubehör	t	2 795	1 877	2 482	34 711	26 262	30 271	
3266 2	Webereimaschinen-Zubehör	t	5 487	4 127	4 741	43 215	39 795	43 800	
3266 3	Textilveredlungsmaschinen-Zubehör .	t	2 955	3 263	4 828	33 802	37 790	54 503	
3266 5	Flecht-, Klöppel-, Posamentier- maschinen- und Bandwebstuhl-Zubehör	t	308	281	378	2 740	2 555	3 632	
3267 3	Industrie-Stepptich-Nähmaschinen . .	t	1 641	1 349	1 686	52 018	41 840	53 806	
3267 09	Einzel- und Ersatzteile	t	34 786	29 549	33 511	13 810	13 725	14 073	
			1 205	1 013	1 024				

Melde-Nr.	Warengruppe Erzeugnis	Einheit	Menge			Wert in 1 000 DM		
			1966	1967	1968	1966	1967	1968
	noch: Maschinenbauerzeugnisse							
3268	Wäscherei- und verwandte Maschinen .	t	3 727	3 667	3 259	67 537	64 857	63 713
3269	Schuh- und Lederindustriemaschinen .	t	1 224	1 037	875	12 054	11 080	9 755
3269 3	Schuhinstandsetzungsmaschinen . . .	t	830	648	537	8 263	6 817	5 756
3274	Verschiedene Maschinenteile	t	12 139	11 453	15 984	96 657	94 732	117 716
3274 1	Dichtungsringe und Metallstopf- buchsenpackungen	t	1 718	1 777	1 954	26 658	27 516	34 519
3275	Walsengravuren	25 781	27 863	28 418
3276	Zahnräder und Getriebe	t	44 586	40 074	44 885	355 447	320 622	346 963
3276 1	Zahnräder	t	15 561	12 717	13 074	99 015	80 015	83 619
3276 3	Getriebe für stationäre Zwecke . . .	t	.	20 434	20 216	.	157 664	158 753
3276 5	Getriebe für Fahrzeuge (ohne solche für Kraftfahrzeuge) .	t	2 171	2 054	3 447	26 344	24 909	40 109
3276 7	Stufenlos einstellbare Getriebe . .	t	1 912	1 891	2 390	35 134	33 736	42 348
3276 07-09	Einzel- und Ersatzteile für Getriebe (stationär, für Acker- schlepper und Schienenfahrzeuge) .	t	2 723	2 978	5 758	16 568	24 299	22 133
3277	Wälzlager, Gehäuse und Gehäuseteile .	t	19 256	16 242	19 162	191 959	180 443	205 173
3277 2	Kugellager	t	1 780	2 002	2 375	24 193	27 846	32 655
3278	Gleitlager, Kupplungen und sonstige Antriebsselemente	t	25 679	22 033	24 371	173 843	162 711	181 431
3278 1	Gleitlager	t	1 706	1 330	1 293	10 765	9 163	9 127
3278 4	Kupplungen (ohne solche für Kraftfahrzeuge)	t	14 041	12 421	13 031	128 016	121 418	133 158
3278 43	Gelenkwellen und Gelenkkupplungen	t	4 112	3 884	3 095	31 094	31 369	36 505
3278 45	Reibungskupplungen	t	3 472	2 899	2 503	46 164	40 074	31 018
3278 7	Sonstige Antriebsselemente	t	6 418	5 879	7 528	16 800	16 719	18 604
3278 07-09	Einzel- und Ersatzteile	t	3 515	2 403	2 519	18 262	15 411	20 542
3279	Sonstige Maschinenbauerzeugnisse . .	t	27 526	21 868	24 256	185 577	162 821	174 772
3279 64	Brenner für flüssige Stoffe (Öl- brenner, einschl. Motor, Pumpe, Steuergeräte und Gebläse)	t	2 247	1 994	1 841	36 161	34 233	32 309
3279 67	Brenner für gasförmige Stoffe	t	211	373	234	5 163	6 495	5 977
3281	Geldschränke und Tresoranlagen . . .	t	7 274	8 398	6 983	19 893	23 239	20 114
3282	Armaturen	t	80 919	80 179	88 969	825 020	804 261	898 873
3282 1	Schwerarmaturen in Standardaus- führung	t	29 800	29 294	33 584	218 883	215 340	233 485
3282 12	Absperrarmaturen aus Stahl	t	12 886	13 499	13 190	96 053	102 677	97 830
3282 2	Schwerarmaturen für Sonder- verwendung	t	4 522	4 532	4 271	33 214	30 078	26 069
3282 3	Armaturen für Wasserverbrauchs- anlagen	t	23 403	22 140	26 000	300 526	286 735	331 708
3282 32	Sanitäre Armaturen	t	13 163	12 589	15 754	191 448	188 712	225 832
3282 4	Armaturen für verschiedene Anwendungsgebiete	t	15 315	15 598	16 109	161 945	158 721	180 674
3282 43	Armaturen für Gas- und Luftver- teilungs- und -verbrauchsanlagen	t	2 927	3 528	3 846	36 074	37 975	45 886
3282 5	Armaturen für Sicherung, Regelung und Überwachung	t	4 048	4 388	4 328	53 010	55 122	60 016
3282 6	Armaturen für Ölhydraulik und Pneumatik	t	1 864	2 032	1 981	30 874	29 298	33 736
3282 09	Zubehör, Einzel- und Ersatzteile .	t	1 967	2 195	2 696	26 568	28 967	33 185
3283	Geräte für Ölhydraulische Anlagen und pneumatische Steuerungen	t	5 487	6 534	8 229	48 971	57 465	75 846
3295	Reparaturen an Maschinenbauerzeugnissen	202 004	207 223	196 696
3296	Lohnveredlungsarbeiten an Maschinenbauerzeugnissen	40 061	31 751	37 594
3297	Montagen an Maschinenbauerzeugnissen	249 276	207 401	197 238
	Straßenfahrzeuge							
3317 2,4	Krafträder bis 50 ccm Hubraum und Mopeds	1000 St	17	9	4	7 100	4 545	2 085
333	Teile für Kraftfahrzeuge und Kraftfahrzeugmotoren	1 159 919	1 001 913	1 102 509
3331 1	Motorenteile (Kolben, Kolbenringe usw.)	166 320	157 671	180 128
3331 4	Sonstige Motorenteile (Einspritzpumpen, -düsen usw.)	162 589	139 686	142 760
3332	Rahmen, Räder, Felgen	244 869	216 929	263 688
3332 2	Rahmen (auch Kreftradr Rahmen) und Träger	61 988	58 265	68 056

Erzeugnisse 1966 - 1968

Melde-Nr.	Warengruppe Erzeugnis	Einheit	Menge			Wert in 1 000 DM		
			1966	1967	1968	1966	1967	1968
	noch: Straßenfahrzeuge							
3332 7	Räder, Felgen und Naben für Kraftwagen, Zugmaschinen und Krafträder	182 881	158 664	195 632
3333	Triebwerksteile, Getriebe und Lenkungen	311 349	274 777	315 671
3333 11	Triebwerksteile (ohne Getriebe und Getriebeteile)	87 295	84 619	99 146
3334	Kühler, Bremsaggregate, Stoßdämpfer u.ä.	192 177	140 728	144 761
3334 1	Kühler, Kühlerteile und Kühlerträger	21 338	20 214	23 732
3335	Sonstige Kraftwageneinzelteile	67 408	55 981	34 491
3341	Karosserien und Aufbauten für Kraftfahrzeuge und Anhänger	244 255	241 842	263 902
3341 2	Aufbauten für Liefer- und Lastkraftwagen	St	5 556	6 235	8 650	40 974	48 960	65 112
3341 09	Einzel- und Ersatzteile hierfür	186 860	164 377	170 257
3345	Kraftfahrzeuganhänger	235 949	192 004	224 537
3345 45	zur Lastenbeförderung, mehrachsiger mit Spezialaufbauten, Wohnanhänger	St	3 043	2 445	2 895	63 613	49 231	57 265
3345 6	Sattelanhänger zur Lastenbeförderung (auch mit Spezialaufbauten)	St	1 504	804	1 414	22 263	9 345	11 921
3345 8	Fahrräder, deren Anhänger und Rahmen	48 003	44 942	53 731
3351	Fahrräder, zweirädrig	1000 St	439	475	614	57 164	55 990	64 290
3351 11	Kinderwagen	44 840	45 152	53 813
3361	Kinderwagen (ohne Puppenwagen)	St	57 799	57 880	64 744	15 253	14 289	13 948
3361 1	Kinderwagen (ohne Puppenwagen)	St	57 799	57 880	64 744	7 693	7 045	7 941
	Elektrotechnische Erzeugnisse							
361	Geräte und Einrichtungen zur Elektrizitätserzeugung und -umwandlung	748 794	673 337	724 425
3611	Elektromotoren und Generatoren	t	39 356	32 965	35 895	325 517	275 486	286 318
3611 1-5, 91,94	Elektromotoren und Gleichstromgeneratoren aller Leistungen sowie Ein- und Mehrphasen- Wechselstromgeneratoren	t	25 745	21 580	22 919	206 327	166 580	175 451
3612	Transformatoren (ohne Dreh- und Schweißtransformatoren)	t	27 986	27 298	29 800	152 392	148 652	157 016
3612 1	Vorschaltgeräte für Leuchtstoff- und Entladungslampen	t	3 032	2 849	3 205	13 629	12 464	12 870
3612 32,33	Transformatoren mit Flüssigkeitsisolation bis 1600 kVA	t	10 400	9 380	9 681	51 337	48 147	47 151
3612 34,39	Transformatoren mit Flüssigkeitsisolation über 1600 kVA	t	7 103	8 130	8 609	40 029	45 021	47 234
3612 42	Trockentransformatoren bis 16 kVA	t	1 605	1 307	1 490	15 205	14 030	16 680
3612 46	Trockentransformatoren über 16 kVA	t	785	572	588	6 115	4 479	4 923
3613	Stromrichter (ohne Schweißstromrichter)	t	4 003	2 818	2 311	73 767	67 450	73 803
3615	Akkumulatoren und -batterien	t	23 517	21 411	24 788	168 157	153 630	173 596
3615 1	Ortsfeste und Klein-Bleiakkumulatoren	t	3 059	3 492	3 514	26 636	26 871	25 960
3615 3	Bleiakkumulatoren für Fahrzeuge	t	18 896	16 495	19 287	99 474	81 576	95 968
3617	Starkstromkondensatoren	t	923	831	753	11 196	10 400	11 025
362	Geräte und Einrichtungen der Elektrizitätsverteilung	1 962 371	1 847 303	2 081 641
3621	Hochspannungsschaltgeräte und -anlagen ab 1000 V	t	10 546	10 582	9 528	84 853	90 993	81 516
3622	Niederspannungsschaltgeräte und -anlagen unter 1000 V	t	45 418	41 085	43 879	469 056	431 300	474 659
3623	Installationsgeräte bis 1000 V	t	28 507	27 682	30 977	305 261	292 048	323 459
3623 1	Schalter	t	5 299	5 076	5 660	83 457	76 767	85 772
3623 2	Steckvorrichtungen	t	5 828	5 221	6 254	68 879	61 873	71 200
3623 3	Fassungen	t	2 486	2 287	2 695	37 229	35 490	37 880
3623 4	Abzweigdosen	t	1 166	1 252	1 372	11 296	12 424	13 716
3623 51	Zählertafeln, Verteilungstafeln aus Metall	t	1 353	1 702	1 373	10 695	12 868	11 158
3624	Elektorröhre	t	19 074	17 926	17 810	38 824	36 401	36 015
3625	Isolierte Drähte und Leitungen	t	102 676	99 943	110 571	497 081	446 021	510 873
3625 11	Lackierte und emaillierte Drähte	t	22 950	21 305	26 486	90 089	75 280	96 505
3625 15	Umspannende Drähte	t	6 610	6 800	7 461	18 945	18 018	28 612
3625 3	Isolierte Starkstromleitungen	t	53 358	48 034	50 075	254 769	214 128	222 192
3625 4	Isolierte Fernmeldeleitungen, -schnüre und -drähte	t	8 515	14 699	15 347	54 575	76 504	81 483

noch: 3.1 Produktion ausgewählter

Melde-Nr.	Warengruppe Erzeugnis	Einheit	Menge			Wert in 1 000 DM		
			1966	1967	1968	1966	1967	1968
	nooh: Elektrotechnische Erzeugnisse							
3626	Kabel	t	133 466	136 684	155 543	488 233	478 450	575 325
3626 1	Starkstromkabel	t	85 380	90 483	94 793	290 628	288 455	315 071
3626 2	Fernmeldekabel	t	46 269	44 447	58 631	186 477	171 378	241 514
3627-3629	Kabelgarnituren, Freileitungs- und Fahrleitungsarmaturen	t	13 720	12 985	14 073	79 063	78 243	79 795
363	Elektrische Verbrauchergeräte	1 457 775	1 282 621	1 266 688
3631	Elektrowerkzeuge bis 2 kW	t	400	368	502	6 287	5 957	7 199
3631 2	Elektrische Schleif- und Polierwerkzeuge (bis 300 mm Scheibendurchmesser)	t	177	137	157	2 725	2 473	3 142
3632	Elektroschweißgeräte	t	2 755	1 934	2 491	40 931	32 064	37 850
3632 15,16	Schweißtransformatoren	t	375	248	320	4 569	3 500	4 354
3632 4	Widerstandsschweißmaschinen	t	1 073	956	1 254	16 291	15 965	18 404
3633	Elektrochemische und elektrophysi- kalische Geräte und Einrichtungen	t	3 964	3 830	4 253	70 096	52 041	56 478
3633 31	Vollständige Geräte und Einrich- tungen für galvanotechnische Zwecke	t	3 296	3 191	3 514	58 553	39 087	44 043
3634	Elektrische Industrieöfen	t	10 993	9 005	10 134	109 728	98 280	96 968
3634 4	Widerstandöfen	t	4 113	3 353	4 224	31 855	28 477	31 572
3636	Elektrowärmegeräte	t	28 755	30 302	38 250	196 322	195 240	213 773
3636 11,12	Elektrische Plattenkocher und Tischherde	t	3 043	3 629	2 486	16 974	21 883	13 544
3636 15,16	Elektrovollherde	St	189 914	214 866	199 222	52 311	55 516	49 108
3636 2	Elektro-Baak- und Bratgeräte	t	2 280	2 219	2 175	23 261	22 112	23 112
3636 3	Elektrokocher und -erhitzer	t	1 226	959	986	16 118	13 399	13 328
3636 4	Elektrische Heißwasserbereiter	St	147 730	141 443	160 085	16 929	14 287	15 180
3636 5	Elektrische Raumheizgeräte und -einrichtungen	St	506 936	425 576	810 356	30 948	28 163	53 655
3636 6	Elektrische Kleinwärmegeräte	t	418	359	423	6 626	5 506	7 909
3636 7	Elektrische Bügelgeräte	St	420 264	455 320	345 403	5 618	5 886	4 322
3637	Elektromotorische Wirtschaftsgeräte	t	17 435	18 203	23 696	340 406	327 630	377 706
3637 3,4	Elektromotorische Küchengeräte	t	11 301	12 296	16 007	167 077	164 980	192 784
3638	Elektrische Haushaltskühlmöbel	t	16 519	13 920	12 945	83 917	73 513	68 556
3639	Elektrische Haushaltswaschmaschinen und -geräte	t	79 383	69 692	72 961	610 286	497 897	458 372
3639 30	Vollautomaten	t	46 860	47 071	53 898	368 630	330 498	328 790
364	Elektrische Leuchten	653 110	629 139	646 933
3641	Elektrische Leuchten (ohne Fahrzeugleuchten)	t	42 761	40 480	43 436	507 949	496 764	512 695
3644	Elektrische Glühlampen	106 193	92 850	93 127
3644 11-17	Allgebrauchslampen in gewöhnlichen Formen	1000 St	29 195	30 170	26 207	23 569	23 947	19 712
3647	Entladungslampen	38 967	39 526	41 112
3647 4	Hochspannungs-Leuchtröhren	1000 m	161	141	134	11 261	11 070	10 704
365	Nachrichtentechnische Geräte und Einrichtungen	314 087	318 807	348 108
3651	Geräte und Einrichtungen der Drahtnachrichtentechnik	t	7 866	7 833	8 903	267 070	268 082	295 134
3657	Elektrische Signal- und Sicherheitsgeräte (ohne Kraftfahrzeugsignalgeräte)	t	2 413	2 626	2 706	45 738	49 443	51 909
366	Rundfunk-, Fernseh-, phonotechnische Geräte und Einrichtungen	513 080	497 353	526 142
3663	Phonotechnische Geräte	51 992	50 465	48 187
3667	Bauelemente der Fernmelde- und Hochfrequenztechnik	t	2 283	1 917	2 439	65 479	58 115	74 713
367	Elektrische Meß-, Prüf-, Steuerungs-, Regelgeräte und -einrichtungen	256 522	242 349	263 279
3671	Elektrische Meßgeräte	t	1 409	1 349	1 390	62 861	59 920	64 697

Erzeugnisse 1966 - 1968

Melde-Nr.	Warengruppe Erzeugnis	Einheit	Menge			Wert in 1 000 DM		
			1966	1967	1968	1966	1967	1968
	noch: Elektrotechnische Erzeugnisse							
3675	Elektrische Prüfgeräte und Untersuchungseinrichtungen	t	288	281	387	30 370	30 095	35 431
3677	Elektrische Regel- und Steuerungseinrichtungen	t	5 436	4 745	4 922	161 186	150 351	161 198
368	Sonstige elektrotechnische Erzeugnisse							
3681	Elektromedizinische Geräte und Einrichtungen	t	561	709	807	19 268	24 260	27 932
3682	Elektrokohlen und -bürsten einschl. Bürstenhalter (ohne Schweißelektroden)	t	.	7 780	7 310	.	42 449	46 287
3684	Elektrische Industriebahnfahrzeuge	t	489	518	368	6 487	5 611	4 190
3686	Elektrische Betriebsausrüstung für Kraftfahrzeuge und Verbrennungs- motoren (ohne Batterien)	t	50 562	45 650	55 631	297 229	275 757	333 326
3688	Elektromagnetische Geräte	t	2 950	2 266	3 014	32 629	27 214	34 999
	Feinmechanische und optische Erzeugnisse; Uhren							
371	Optische Erzeugnisse							
3711	Augenoptik	30 941	30 182	32 542
3711 21,23	Fassungen aller Art	1000 St	1 157	1 107	1 157	10 163	9 413	9 099
3711 6	Sonnen- und andere Schutzbrillen mit optisch nichtbearbeiteten Gläsern	1000 St	6 590	7 965	7 112	13 786	13 660	14 457
372	Foto-, Projektions- und kino- technische Erzeugnisse							
375	Feinmechanische Erzeugnisse							
3753	Feinwaagen, geophysikalische Geräte, Schwingungsmeß- und Werkstoffprüf- geräte, Feinmeßinstrumente	4 523	7 439	6 711
3754	Betriebskontroll- und Regelgeräte	70 265	70 367	80 131
3754 12-14	für physikalische Zustände und Eigenschaften (ohne kombinierte Reifenfüll- und -druckprüfgeräte) z.B. Manometer, Vakuummeter	1000 St	790	697	790	21 598	21 801	22 308
3754 18,19	zur Mengemessung und für sonstige Zwecke einschl. Schwebekörperdurchflußmesser	1000 St	128	88	91	25 572	23 725	22 614
3754 2	Gaszähler, (komplett)	1000 St	17	17	17	1 566	1 414	1 286
3754 5	Wasserszähler und sonstige Flüssigkeitszähler	1000 St	65	70	75	3 881	4 059	4 250
3754 7	Regler und Regleranlagen (Regler mit Hilfskraft)	9 965	11 824	17 858
3755	Lehrmittel und Laborgeräte							
3759	Sonstige feinmechanische Geräte							
376	Medizinmechanische Erzeugnisse							
3763	Ärztliche, zahnärztliche und tierärztliche Instrumente							
3763 4	Ärztliche und tierärztliche Instrumente	1000 St	2 766	3 665	4 051	9 088	9 559	10 084
3763 5	Bohrinstrumente und Werkzeuge für zahnärztliche Bohrmaschinen	1000 St	47 898	50 756	46 978	16 769	18 449	19 206
3767	Erzeugnisse der Orthopädie-Mechanik							
3767 23	Medizinische Leibbinden (hergestellt von Firmen der Bekleidungsindustrie)	1000 St	211	201	186	4 589	4 440	3 927
3767 3	Fußstützen	1000 St	1 925	2 290	2 548	5 186	5 312	5 891
	Erzeugnisse der Stahlverformung							
3021	Schmiedestücke, Preß-, Zieh- und Stanzteile, Federn							
3021 1-6	Schmiedestücke	t*	826 201	707 408	858 828	.	.	.
3021 1	Gesensschmiedestücke	t	361 077	300 493	397 162	784 507	591 870	737 896
3021 4	Stahlflanschen, Stahlittings und Rohrverbindungen	t	97 533	98 523	101 598	165 373	160 727	155 751
3021 5,6	Freiformschmiedestücke bis 125 kg, Wagenachsen	t*	24 603	23 136	29 269	.	.	.

Melde-Nr.	Warengruppe Erzeugnis	Einheit	Menge			Wert in 1 000 DM		
			1966	1967	1968	1966	1967	1968
noch: Erzeugnisse der Stahlverformung								
3021 8	Preß-, Zieh- und Stanzteile (ohne leichte Preß-, Zieh- und Stanzteile)	t	151 061	136 502	161 828	319 660	281 234	346 996
3021 9	Federn (ohne Matratzenfedern) . . .	t	141 231	115 956	138 617	356 953	293 825	338 671
3021 93,94	Schraubenfedern, kalt und warm verformt	t	49 882	46 079	51 699	148 761	131 312	148 861
3022	Ketten	t	88 757	80 720	90 827	247 130	222 529	239 285
3022 1	Geschweißte Ketten	t	40 335	34 207	40 216	80 164	68 328	75 185
3022 2	Ungeschweißte Ketten	t	4 161	4 956	4 449	18 299	20 482	20 070
3022 5	Gleitschutz-, Traktoren- und ähnliche Ketten	t	8 287	7 789	11 336	20 460	17 978	21 344
3022 7	Stahlgelenkketten für Fahrräder und Mopeds	t	4 158	3 850	3 918	19 183	17 390	18 221
3022 8	Stahlgelenkketten für andere Zwecke	t	16 752	15 153	17 378	82 932	73 244	79 556
3023	Schrauben, Norm- und Fassondrehteile aus Stahl und NE-Metallen	t	275 268	251 121	310 383	844 743	728 003	881 506
3023 1	Rohe Schrauben, Bolzen und Muttern	t	80 092	71 418	93 326	139 358	120 172	159 097
3023 25	Hochfeste Schrauben, Bolzen und Muttern	t	35 757	35 090	46 644	130 727	118 451	132 190
3023 27	Gedrehte Schrauben (Blank-schrauben), Bolzen und Muttern . .	t	14 780	12 684	13 851	67 650	57 367	62 552
3023 31	Holzschrauben auch Nagelschrauben .	t	13 196	12 091	11 333	58 499	50 705	43 247
3023 4	Federringe und Unterlegscheiben . .	t	19 145	18 789	23 155	48 887	45 415	56 388
3023 5	Bolzen und Niete (ohne Hohniete) . .	t	10 914	10 199	13 351	32 761	31 665	39 478
3023 6	Fassondrehteile aller Art	t	40 428	32 612	42 698	207 902	165 694	223 026
3023 7	Schienenbefestigungsmaterial	t	16 386	16 618	16 117	17 291	16 921	14 488
3023 8	Kleineisenzeug für Bauten und oberirdische Leitungen	t	16 967	15 077	17 203	34 323	31 746	33 985
3024	Geräte für Landwirtschaft und Gewerbe	86 376	81 858	85 394
3024 11	Gabeln und Zinkenhaken	1000 St	1 002	951	1 065	6 206	5 747	5 090
3024 21	Sensen	1000 St	246	238	215	1 809	1 731	1 567
3024 35	Schaufeln und Spaten	1000 St	4 766	4 291	4 645	19 084	17 695	17 948
3025	Grobe Drahtwaren	t	17 664	18 834	19 847	44 952	46 126	48 727
3026	Metallpulver und Sintermetalle . . .	t	12 655	11 090	16 581	58 518	50 836	65 217
3027	Erzeugnisse für den Grubenausbau . .	t	205 526	172 171	190 307	173 645	143 191	144 372
3027 11	Streckenausbau-einrichtungen	t	179 248	152 402	168 218	116 128	99 233	100 159
3027 15,18	Strebaubau-einrichtungen	t	15 609	9 642	10 906	36 903	22 171	22 665
3029	Oberflächenveredlung und Härtung, im Lohnverfahren durchgeführt	133 190	133 014	157 475
Eisen-, Blech- und Metallwaren								
382	Werkzeuge	703 479	635 313	726 189
Ärte, Hämmer, Klempnerwerkzeuge u.ä.								
3821 1	Ärte, Beile, Häpen und andere Spalt- und Schälwerkzeuge	t	4 608	3 710	4 338	10 580	9 204	10 833
3821 4	Beitel, Hobeisen usw.	t	1 028	648	735	5 610	5 682	5 910
3821 7	Amboß-Einsatzwerkzeuge für Schmiede- und Klempnerarbeiten usw., Pküstel und Hämmer	t	3 906	3 042	3 102	14 021	10 448	10 473
Bohrwerkzeuge								
3822 1	Einsteckwerkzeuge	t	1 754	1 635	1 988	9 144	7 622	9 043
3822 3	Hand- und Maschinenbohrer für Holz und nichtmetallische Werkstoffe . . .	t	2 004	1 206	1 000	9 002	7 752	7 778
3822 4	Bohrknarren, Bohrwinden, Drillbohr-apparate, handbetriebene Brust- und Tiefbohrmaschinen	t	620	549	579	4 142	3 461	3 669
3823	Sägen, Sägeblätter, Sägenzubehör . .	t	12 838	12 318	13 032	92 094	88 857	94 885
3823 11	Handsägen und Heftsägen für Holz . .	t	2 465	2 752	3 082	10 230	11 170	12 107
3823 13	Kreissägeblätter für Holz	t	2 187	2 056	2 104	12 897	12 656	13 247
3823 15	Bandsägeblätter für Holz (auch in Rollen)	t	394	411	498	3 453	3 509	4 125
3823 17	Gattersägeblätter	t	1 114	1 066	932	5 857	5 030	4 312
3823 4	Kreis- und Langesägeblätter für Metall	t	4 763	4 587	4 983	54 939	52 463	56 695
3824 51	Lange Maschinenmesser	t	4 295	3 861	4 090	39 507	35 567	37 810
3824 54	Runde Maschinenmesser	t	2 704	2 165	2 117	24 117	25 610	27 961
3824 57	Maschinenmesser für Mäh- und Erntemaschinen einschl. Hauer, Plantagenmesser und Rübenmesser	t	918	856	1 128	4 202	3 591	4 640

Erzeugnisse 1966 - 1968

Melde-Nr.	Warengruppe Erzeugnis	Einheit	Menge			Wert in 1 000 DM		
			1966	1967	1968	1966	1967	1968
	noch: Eisen-, Blech- und Metallwaren							
	Zangen, Feilen u.ä.							
3825 1	Zangen, auch schneidend (ohne Rohrzangen), Locheisen und ähnliche Werkzeuge	t	8 631	7 338	8 540	54 736	45 194	52 373
3825 5	Feilen und Raspeln	t	1 635	1 427	1 580	13 981	12 654	14 756
3826 1	Dreh- und Hobelwerkzeuge für die Metallbearbeitung	t	713	485	655	17 912	12 794	15 133
	Montagewerkzeuge							
3827	Montage- und Sonderwerkzeuge	t	35 970	32 774	37 454	223 249	207 283	232 260
3827 11,12	Schraubstöcke, Schraubzwingen und ähnliche Spannzeuge	t	7 771	6 400	6 748	27 194	22 077	23 584
3827 13	Schraubenschlüssel und Rohrzangen, fest und verstellbar, einschl. Einsatz- und dazugehöriger Betäti- gungswerkzeuge	t	19 514	18 629	21 706	131 516	125 382	143 106
3827 14	Schraubendreher (Schraubenzieher) . .	t	2 630	2 284	2 761	19 636	20 056	24 334
	Hartmetall und Hartmetallwerkzeuge							
3828 1	Hartmetall	60 096	50 251	65 361
3828 4	Hartmetallwerkzeuge	t	2 042	1 701	2 380	60 818	50 355	65 894
	Heiz- und Kochgeräte							
	Öfen, Herde, Kochanlagen und Wasser- heizer (ohne Industrieöfen)							
3831 1	Raumheizöfen, auch Großraumöfen . . .	1000 St	347	324	331	79 196	75 850	78 215
3831 11	mit Kohlenbeheizung	1000 St	74	73	69	19 332	19 650	18 315
3831 12	mit Ölbeheizung	1000 St	168	157	144	32 387	28 858	23 847
3831 21-25	Kohlenherde	1000 St	133	136	130	32 857	31 484	28 068
3831 27	Gasherde	1000 St	144	172	216	40 615	45 824	53 071
3831 4	Großküchengeräte	St	10 247	9 527	13 568	30 650	31 685	29 364
3831 81	Wasserheizer mit Kohlenbeheizung . .	1000 St	205	166	155	28 315	21 395	17 367
	Blechwaren, Blechkonstruktionen und Feinblechpackungen							
	Geräte und Bedarfsartikel aus Stahl- blech und NE-Metallblechen							
3841 11, 3846 11	Haushalts- und Küchengeschirre . . .	t	20 666	18 241	19 976	139 039	113 158	122 636
3841 13, 3846 13	Großküchengeschirre	t	165	141	113	2 140	1 735	1 507
3841 15	Müllgefäße und Abfalltonnen	1000 St	1 237	819	880	30 291	24 087	25 583
3841 18	Stahlbadewannen	t	19 098	18 984	21 504	34 762	31 144	31 619
3841 23	Jauche- und Wasserfässer	1000 St	21	20	17	6 676	6 669	5 210
3841 61,62 3841 84,87, 97,	Loch- und Streckbleche	t	29 908	37 673	50 806	32 632	38 772	52 647
3842 65, 3846 5	Schilder, Schaltpläne, Skalen, Zifferblätter, Verkehrszeichen, Sicherheitseinrichtungen, Kraftfahr- zeugkennzeichen, Metallschilder, Plakate (auch gestützte Schilder) . . .	t	30 688	50 108	68 691	62 054	108 905	110 641
3841 95	Handfeuerlöcher	1000 St	232	261	275	23 956	23 257	22 477
	Erzeugnisse aus Stahlblech für den Zentralheizungs- und anderen Baubedarf							
3842 11,13	Stahlblechradiatoren, Platten- heizkörper	1000 qm	9 000	8 867	10 559	155 151	136 441	147 065
3842 2	Ausdehnungsgefäße, Druckwasserkessel, Boiler u.ä.	t	25 353	19 665	21 581	58 274	48 924	56 807
3842 31,33	Stahl Türen und Stahltore aus gefalzten Blechprofilen	t	31 978	31 330	34 366	81 067	78 280	78 395
3842 38	Kellerfenster aller Art aus Stahl . .	t	10 670	10 060	11 082	13 485	12 749	13 158
3842 61	Stahlrolläden und Scherengitter . . .	qm	171 305	213 779	287 931	22 590	20 441	21 978
	Lager- und Transportbehälter aus Stahlblech und NE-Metallen							
3843 11, 3846 81	Transportfässer aller Art	t	30 853	29 955	35 653	56 393	51 557	51 596
3843 15,2,3 3846 82	Trommeln, Transportkannen auch schwere geschweißte Benzinkannen, Hobboks . .	t	30 145	28 970	31 583	50 383	50 222	52 847
	Rohre, Blechkonstruktionen und Stahlblecheinrichtungen							
3844 11	Geschweißte Stahlblechrohre	t*	133 637	167 391	218 334	.	.	.
3844 15,16	Ofenrohre und Ofenrohrkniee	t	8 773	7 339	6 827	13 632	11 270	10 386

noch: 3.1 Produktion ausgewählter

Melde-Nr.	Warengruppe Erzeugnis	Einheit	Menge			Wert in 1 000 DM		
			1966	1967	1968	1966	1967	1968
	noch: Eisen-, Blech- und Metallwaren							
3844 3	Kesselböden	t	13 070	19 061	20 089	19 672	26 282	20 090
3844 51	Wellblechbauten und Garagen	t	11 834	10 787	12 548	21 661	18 199	18 462
3844 59	Geräteschuppen, Fahrradständer u.ä.	t	56 389	49 582	47 069	132 788	110 450	101 860
3844 7	Stahlblecheinrichtungsgegenstände	t	80 734	71 880	80 672	223 264	204 295	225 865
	Möbel aus Stahl- und NE-Metallrohren und -profilen, Stahldrahtmatratzen und Metallbettstellen							
3845 1	Möbel aus Stahl- und NE-Metallrohren und -profilen (ohne Operationsstühle und -tische)	t	36 686	50 408	69 117	148 081	186 153	203 979
3845 4	Stahldrahtmatratzen mit Holz- oder Eisenrahmen	1000 St	632	647	731	15 216	15 800	16 183
3845 7	Bettstellen aus Eisen und NE-Metallen	1000 St	113	163	143	19 445	25 312	27 975
	Spezialbedarfsartikel verschiedener Art							
3848 71	Metallschläuche, biegsame Wellen und deren Teile	t	1 828	1 796	2 094	12 224	12 056	13 266
3848 81-87	Fahrbare Handtransportgeräte, überwiegend aus Eisen	St	525 409	460 905	548 435	33 505	26 889	32 958
3849 2,50-91	Feinblechpackungen und Blechverschlüsse für Feinblechpackungen	t	37 932	38 558	39 380	95 160	97 211	91 786
385	Schlösser und Beschläge	t	180 753	167 940	182 324	1 122 545	1 029 077	1 127 280
3851	Koffer- und Mappenschlösser	t	5 534	4 853	5 350	37 913	33 192	36 271
3852	Möbel-, Geldschrank- und Kühlschrankschlösser	t	7 686	6 834	7 138	60 478	50 191	56 032
3853 1-3	Möbelbeschläge	t	31 612	29 501	34 160	177 592	171 622	197 631
3854	Türschlösser (ohne Möbel-, Geldschrank- und Kühlschrankschlösser) und Türschließer	t	19 687	18 673	18 255	117 334	112 820	118 760
3855	Vorhänge- und Fahrradschlösser	t	4 708	4 347	4 874	30 800	29 487	33 339
3856	Fahrzeugschlösser und -beschläge (ohne Fahrradschlösser)	t	38 246	38 803	42 208	333 590	290 998	311 466
3857	Baubeschläge	t	61 623	54 445	58 601	292 144	271 316	295 996
3857 3	Türgriffe, -knöpfe und zugehörige Beschläge	t	8 131	7 221	8 547	76 222	70 565	77 640
3858	Schlüssel und Schloßbestandteile	t	2 537	2 297	2 609	21 032	19 061	20 601
386	Fahrrad- und Krafttradelzelteile und -zubehör; Kraftwagenzubehör	561 207	499 846	538 266
3861	Fahrradteile und -zubehör	t	35 990	36 354	42 997	117 778	126 754	142 622
3964	Krafttradelzelteile und -zubehör	t	3 463	3 341	3 656	14 022	12 666	14 259
3867	Kraftwagenzubehör	419 828	360 426	381 385
	Schneidwaren und Bestecke							
3871	Schneidwaren	225 578	218 824	226 671
3871 11	Arbeitsmesser mit feststehender Klinge	1000 St	20 985	18 727	19 147	32 568	33 767	32 982
3871 17	Klapp- und Taschenmesser	1000 St	24 101	19 507	19 653	31 176	26 803	26 038
3871 21	Feine Scheren	1000 St	39 876	40 561	38 483	52 722	50 817	51 113
3871 25	Grobe Scheren (Baum- und Gartenscheren)	1000 St	1 734	1 325	1 461	9 185	6 728	7 075
3871 35	Hand- und Fußpflegeinstrumente	1000 St	23 540	20 492	19 402	12 954	12 573	15 565
3871 44	Rasierapparate (ohne elektrische)	1000 St	1 303	1 525	1 563	772	809	751
3874	Bestecke und Tafelhilfsgeräte (ohne Tafelgeräte)	138 707	121 318	115 788
3874 1	Bestecke	112 301	99 301	92 564
3874 5	Tafelhilfsgeräte	26 406	22 017	23 224
	Metallwaren und Metallkurzwaren							
3881	Haushaltsmaschinen und verwandte Geräte	85 898	68 763	74 120
3881 51,54	Haushalts-, Tafel- und Personenwagen	1000 St	1 495	1 567	1 936	23 831	22 238	27 321
3882	Tafelgeräte, Galanteriewaren u.ä. Metallwaren für den Hausgebrauch	132 204	126 554	138 240
3882 1	Tafelgeräte (Kabarettis, Tortenplatten u.ä.)	t	1 234	1 262	1 176	18 473	19 809	21 066
3882 2	Galanteriewaren	51 244	46 919	53 785
3883 1-3	Büro- und Schreibgeräte (ohne Füllhalter, Kugelschreiber u.ä.)	37 359	36 979	37 512
3884	Feine Drahtwaren (ohne Drahterzeugnisse und ohne grobe Drahtwaren)	t	21 620	18 624	16 678	154 211	132 330	139 613
3884 9	Schirmfurnituren	t	6 630	5 443	5 568	97 471	77 064	79 378
3885	Dünne Bänder, Metallfolien, Blattmetalle, Dosen, Tuben und Kapseln	t	43 160	46 591	58 677	185 716	204 575	238 655
3885 1-2	Dünne Bänder, Metallfolien	t	36 300	38 378	48 071	152 953	170 613	198 667
3885 5	Dosen, Hülsen und sonstige Fließpreßteile	t	1 072	1 329	2 132	6 454	8 181	13 356

Erzeugnisse 1966 - 1968

Melde-Nr.	Warengruppe Erzeugnis	Einheit	Menge			Wert in 1 000 DM		
			1966	1967	1968	1966	1967	1968
	noch: Eisen-, Blech- und Metallwaren							
3885 7	Flaschen- und sonstige Metallkapseln	t	2 558	2 969	3 698	11 574	11 344	11 934
3886	Rohe Druckplatten und Schrift- gießerei-Erzeugnisse	t	9 303	9 120	10 175	52 098	51 262	56 640
	Metallkurzwaren							
3887 11,18	Metallknöpfe	Mill.St	2 536	2 350	2 488	31 367	29 608	32 971
3887 2	Nadeln	t	3 449	3 427	3 323	94 944	97 425	101 106
3887 21	Nähmaschinenadeln	t	437	451	484	48 126	50 408	53 276
3887 22,23	Näh-, Stopf- und Handwerkernadeln	t	339	281	277	8 023	8 698	8 652
3887 25,29	Sicherheits- und sonstige Nadeln	t	819	725	671	12 752	10 857	11 803
3887 26	Stecknadeln	t	1 070	1 197	1 190	11 113	13 008	12 483
3887 3,49-9	Anderere Metallkurzwaren	t	45 355	41 895	45 043	296 146	282 919	302 852
3887 41	Reißverschlüsse aus Metall	1000 m	8 496	7 254	9 304	9 441	8 089	9 855
3888	Füllhalter, Füllstifte und deren Teile							
3888 2	Tintenschreiber aus allen Werkstoffen	1000 St	.	1 561	7 929	.	764	4 492
3888 4	Kugelschreiber aus allen Werkstoffen	1000 St	.	17 425	17 590	.	11 768	8 557
3889	Leichte Preß-, Zieh- und Stansteile (ohne kalt und warm verformte Teile aus Stahl)							
3889 3	Massenteile für die Rundfunk- und Elektroindustrie, Installations- material	t	3 793	2 949	4 105	32 648	24 496	42 335
3889 9	Leichte Preß-, Zieh- und Stansteile nach Muster oder Zeichnung für gewerblichen und industriellen Bedarf, auch Metallkollanahänger	t	29 920	29 747	34 615	135 066	123 010	145 340
	Feinkeramische Erzeugnisse							
5142	Tonwaren für den Gärtnereibedarf	t	19 558	21 855	21 275	3 741	3 980	3 938
5151-5157	Sanitäre und hygienische Installationskeramik							
5171	Wand- und Bodenfliesen, Pflastersteine	1000 qm	41 340	36 256	34 119	80 918	72 652	71 927
5191	Schleifscheiben und sonstige Schleifkörper	t	7 288	7 338	7 337	76 710	76 903	73 914
5191 1	mit Korund	t	17 161	16 268	18 947	111 343	105 167	121 343
5191 5	mit Siliciumcarbide	t	14 605	13 758	15 972	89 245	84 767	98 333
5192 1-7	Schleifpapiere, Schleifgewebe und Schleifmittel auf sonstiger Unterlage	1000 qm	2 556	2 511	2 975	22 098	20 400	23 010
	Glas und Glaswaren							
5211 ohne	Flaohglas (ohne Spiegelroh- und Spiegelglas)							
5211 3	Spiegelroh- und Spiegelglas	1000 t	358	355	378	220 807	225 752	236 930
5221 1	Getränkeflaschen	t	190	153	190	.	.	.
5221 2	Konservenglas	t	369 403	444 009	423 548	189 627	218 642	196 222
5221 3	Medizin- und Verpackungsglas	t	147 174	124 061	158 463	83 161	68 510	79 610
5221 42,45	Wirtschaftsglas (einschl. Kelchglas)	t	74 482	74 577	76 008	53 614	51 093	50 341
5221 6	Bau- und sonstiges technisches Hohlglas	t	37 123	32 408	38 162	89 490	80 734	91 832
5221 7	Beleuchtungsglas	t	69 931	66 953	69 523	52 219	49 850	49 111
5231	Erzeugnisse der Glasbläserei	t	9 305	8 967	9 279	32 415	29 549	32 816
5241	Veredeltes Flaohglas							
5241 1	Sicherheitsglas	1000 qm	.	.	.	528 186	508 644	589 136
5241 5	Spiegel	.	9 202	7 874	9 778	316 765	297 209	358 283
5245	Veredeltes Hohlglas	28 125	26 320	33 923
5245 11	Veredeltes Wirtschaftsglas	23 299	16 341	12 466
5271	Glasfaser	t*	8 081	4 508	4 465	.	.	.
	Holzwaren							
	Bauelemente aus Holz und Holzbauten							
5411	Bauelemente aus Holz	164 129	151 051	147 028
5411 11	Sperrtüren (Sperrholztüren)	1000 St	1 824	1 684	1 664	57 049	53 534	49 328
5411 12	Anderere Türen, auch Füllungstüren	1000 St	35	29	24	10 802	10 689	8 968
5411 16	Wohnungsfenster, nicht verglast	1000 St	109	90	86	18 498	15 099	13 289
5411 2	Fensterläden und Rolläden aus Holz	1000 St	268	220	211	29 699	23 808	23 729
5411 41-47	Parkettafeln, Stäbe und Friese für Stabparkett	1000 qm	395	476	394	4 814	5 580	4 271
5415	Holzbauten und Holzkonstruktionen							
5415 15	Montagefertige Baracken	cbm	62 972	57 985	57 824	28 625	25 434	26 063
		cbm	15 385	12 455	10 995	6 306	4 686	4 394

Melde-Nr.	Warengruppe Erzeugnis	Einheit	Menge			Wert in 1 000 DM		
			1966	1967	1968	1966	1967	1968
	noch: Holzwaren							
5415 5	Wohnbauten in Gemischtbauweise, überwiegend aus Holz	cbm	10 037	7 461	7 464	4 131	3 076	3 211
5415 9	Telefonzellen, Gewächshäuser und sonstige Holzbauten und -konstruktionen	cbm	17 185	17 756	13 287	8 674	7 993	5 928
	Möbel und Holzgehäuse							
5421	Vollständige Zimmer- und Küchen- einrichtungen aus Holz	522 420	538 951	571 246
5421 2	Schlafzimmer	1000 St	446	434	467	372 929	377 943	380 298
5421 9	Küchen, auch Einbauküchen	1000 St	137	138	168	122 367	128 271	148 683
5421 1,3,4,8	Wohn-, Herren-, Speisezimmer und sonstige vollständige Zimmer- einrichtungen	St	26 705	30 393	39 044	27 124	32 736	42 265
5422	Zimmer- und Küchenmöbel aus Holz; auch Polstermöbel, ohne Korbmöbel (einzelne Möbelstücke)	1 640 669	1 557 018	1 592 101
5422 1	Sitzmöbel auch Stühle mit gepol- stertem Sitz, Hocker usw.	1000 St	2 151	2 068	2 177	79 686	81 123	79 569
5422 2	Polstermöbel, wie Sessel, Chouches usw.	1000 St	1 893	1 737	1 780	483 927	468 849	495 325
5422 31	Küchentische	1000 St	460	394	448	34 080	29 182	32 756
5422 33-36	Andere Tische	1000 St	346	350	311	52 750	52 130	52 189
5422 37	Nachttische	1000 St	80	70	76	4 037	3 470	3 350
5422 41	Kleiderschränke und Spinde	1000 St	839	781	710	141 259	131 298	126 370
5422 43	Wohnzimmerschränke	1000 St	747	678	742	358 045	336 472	373 777
5422 45,48	Bücherschränke, Bücherbars, Bücher- vitrinen u.ä.	1000 St	115	105	119	31 330	26 932	25 146
5422 47	Küchenschränke	1000 St	1 502	1 386	1 415	289 051	266 209	238 015
5422 49	Kommoden (auch Frisierkommoden)	1000 St	321	330	370	47 270	53 420	52 151
5422 51	Bettstellen für Erwachsene	1000 St	343	297	299	46 219	40 945	41 888
5422 55	Bettstellen für Kinder	1000 St	65	59	57	4 119	4 123	4 175
5422 7	Ergänzungsmöbel	1000 St	882	879	947	38 552	36 902	42 177
5422 8,9	Matratzenrahmen und Polstergestelle	1000 St	588	472	539	30 343	26 037	25 211
5423	Büromöbel, Schulmöbel und Gestühl aus Holz	St	706 280	563 986	571 519	98 694	92 411	98 245
5423 1	Büromöbel	St	246 014	234 127	386 065	72 643	64 127	64 480
5423 4	Schulmöbel	St	.	.	.	14 147	16 890	21 620
5424	Spezialmöbel und Innenausbauten aus Holz	101 577	109 842	157 694
5424 1	Spezialmöbel für Betriebs- einrichtungen, Laboratorien und andere Zwecke	34 208	35 546	37 002
5424 2	Ladeneinrichtungen	41 668	44 252	54 452
5424 9	Sonstige Innenausbauten	18 667	21 729	47 881
5425-5427	Holzgehäuse aller Art	100 023	81 359	90 595
5427	Särge aus Holz	St	214 881	197 368	208 353	34 931	33 781	35 027
5428	Modelle aus Holz	St	12 317	15 531	52 161	3 140	3 413	4 086
	Verpackungsmittel aus Holz							
5433	Kabel- und Seiltrommeln	2 034	2 278	2 563
5434	Kisten und Koffer aus Holz (ohne Zigarrenkisten)	47 754	42 369	45 681
5434 19	Verpackungskisten a. sonstigem Holz	35 700	32 609	34 342
5437	Zigarrenkisten	1000 St	3 483	2 810	3 299	2 284	1 956	2 207
5439	Sonstige Verpackungsmittel und -hilfsmittel aus Holz	11 259	11 492	13 321
5441	Leisten und Rahmen	49 556	50 585	58 183
5441 1	Gardinen-, Bilder- und sonstige Leisten	1000 lfd.m	84 677	79 045	110 571	44 935	45 510	53 283
5443	Stiele und Rundstäbe aller Art	cbm	10 479	10 172	10 934	5 823	5 310	5 269
5444	Holzbestandteile (ohne gedrechselte)	10 078	10 499	10 115
5445	Werkzeuge aus Holz, Hobel- und Werkbänke u.ä.	1000 St	2 591	2 365	1 978	6 607	5 693	5 720
5447	Holzdrehwaren und gedrechselte Teile aus Holz	16 260	15 282	16 765
5448	Technische, gewerbliche und landwirt- schaftliche Geräte aus Holz	12 561	11 878	12 375
5448 1	Leitern und Leitergeräte (auch Laden- und Haushaltsleitern)	1000 St	93	90	91	4 169	3 801	3 575
5448 2	Technische Holzgeräte und Maschinenteile für Elektrotechnik, Photografie usw.	7 185	6 721	6 537

Erzeugnisse 1966 - 1968

Melde-Nr.	Warengruppe Erzeugnis	Einheit	Menge			Wert in 1 000 DM		
			1966	1967	1968	1966	1967	1968
	noch: Holzwaren							
5448 3,6	Gewerbliche und landwirtschaftliche Holzgeräte	1 207	1 355	2 263
5449	Haushaltsartikel und Küchengeräte aller Art aus Holz	8 908	9 164	10 984
5452	Holzschuhe und Schuhbedarf aus Holz	4 560	5 230	7 419
5459	Holzwaren sonstiger Art	9 289	8 529	10 381
5459 1	Holzwolle	t*	6 772	4 572	7 047	.	.	.
5466	Pinself, Bürsten und Besen	31 074	27 980	28 859
5466 39	Sonstige Pinsel (ohne Rasierpinsel)	1000 St	2 142	2 028	2 187	3 912	3 357	3 470
	Grobbürsten einschl. Besen							
5466 41	aus tierischen Borsten und Haaren	1000 St	1 736	1 561	1 855	6 427	5 344	6 314
5466 43	aus pflanzlichen Fasern	1000 St	6 218	5 405	6 322	7 214	6 485	6 782
5466 47	aus synthetischen Borsten	1000 St	1 891	2 133	2 831	2 234	2 601	3 010
5466 49	aus sonstigem Besteckungsmaterial	1000 St	553	515	612	3 724	3 288	2 699
	Bürsten und Besen für technische Zwecke							
5466 81	aus tierischen Borsten und Haaren	1000 St	1 095	1 058	1 655	2 139	1 742	1 623
5466 83	aus pflanzlichen Fasern	1000 St	226	121	136	1 907	1 673	1 810
5466 85	aus Metalldrähten, auch Stahlbürsten	1000 St	581	471	446	825	786	767
	Spielwaren							
3931	Blech- und Metallspielwaren	11 871	11 034	12 282
3933 41	Kindersportfahrzeuge	13 164	11 806	13 741
3937 1	Kunststoff- einschl. Zelluloid- spielwaren	14 845	14 922	17 860
	Turn- und Sportgeräte							
3943	Geräte für Leicht- und Schwerathletik	5 000	5 881	7 126
3944	Geräte für Eis- und Wintersport	6 614	3 838	5 628
	Papier- und Pappwaren							
5611	Tapeten und Tapetenborten aus Papier	1000 Rollen	49 844	50 479	51 149	94 015	99 086	109 438
5615	Imprägniertes und anderes vorbereitete Papier (ohne gestrichenes Papier)	t	89 192	90 269	100 134	157 777	154 232	167 847
5621	Erzeugnisse der Lohn- und Verlagsbuchbinderei	46 231	44 356	43 802
5625	Geschäftsbücher, Bürohilfsmittel, Lernmittel und Kalender	t	26 545	25 258	25 462	131 712	129 260	124 662
5625 11	Geschäftsbücher	t	4 864	5 157	5 068	14 917	15 707	14 825
5625 2	System-Buchungsmittel	t	1 047	1 264	1 335	5 537	5 709	5 373
5625 4	Bürohilfsmittel	t	11 026	9 672	9 525	43 466	43 334	41 338
5625 5	Lernmittel	t	5 637	5 456	6 151	13 609	13 656	14 839
5625 7	Kalender	t	3 277	3 068	2 610	49 729	47 007	43 993
	Verpackungsmittel und dgl.							
5631	Papiersäcke	t	119 508	121 329	122 950	176 553	171 025	149 697
5632	Tüten und Beutel	t	53 600	53 352	51 951	120 895	112 544	104 171
5633	Briefumschläge u.ä., Papierausstattungen	77 985	75 223	79 369
5633 1	Briefumschläge, -hüllen und -taschen aller Art	t	17 407	16 694	17 632	54 378	51 980	58 161
5633 5	Papierausstattungen, z.B. Briefschachteln und -mappen, Schreib- und Briefblocks	t	4 208	3 891	4 519	23 607	23 243	21 208
5635	Papierhülsen und -spulen, Siegelmarken, Etikette und Anhänger	t	.	11 991	9 370	.	26 436	25 654
5635 1	Textilhülsen und -spulen	t	9 024	10 297	6 451	16 239	16 116	13 915
5636	Rollen u.ä.	t	72 664	65 481	72 040	119 419	117 318	119 125
5641	Wellpappe	t*	328 292	375 657	484 085	.	.	.
5641 1	Wellpappe (einschl. Zuschnitte)	t*	127 080	175 857	231 596	.	.	.
5641 5	Erzeugnisse aus Wellpappe z.B. Wellpappkisten und -kartons	t	201 212	199 801	252 489	224 430	218 042	251 864

noch: 3.1 Produktion ausgewählter

Melde-Nr.	Warengruppe Erzeugnis	Einheit	Menge			Wert in 1 000 DM		
			1966	1967	1968	1966	1967	1968
	noch: Papier- und Pappwaren							
5642	Kartonagen	t	91 336	84 058	88 962	128 522	118 396	129 047
5642 1	Feste und faltbare Kartonagen aus Vollpappe	t	77 933	69 733	75 650	86 787	77 806	83 775
5642 5	Überzogene Kartonagen u.a.	t	13 403	14 325	13 312	41 736	40 590	45 272
5644	Hartpapierwaren	t	.	88 821	80 354	.	128 720	146 512
5644 1	Haus- und Küchengeräte	t	.	80 444	60 774	.	111 853	98 975
5646	Faltschachteln	t	52 167	51 757	61 348	116 358	115 223	129 932
5634	Zellstoffwattwaren und Krepp-Papierwaren	t	42 007	43 362	49 292	148 629	164 407	167 927
	Lampenschirme und sonstige Papier- und Pappwaren							
5637	Lampenschirme	1000 St	3 143	2 976	3 056	19 820	19 984	21 209
5639	Sonstige Papier- und Pappwaren . . .	t	13 664	13 916	16 004	54 093	58 020	61 175
	Druckereierzeugnisse, Lichtpaus- und verwandte Waren							
5711	Geschäftspapiere und Druckerei- erzeugnisse für Verpackungszwecke	507 487	490 111	525 517
5711 1	Geschäftspapiere	407 709	393 457	427 461
5711 13	Hochdruck	366 870	351 837	379 845
5711 14	Flachdruck	38 309	39 073	41 856
5711 15	Tiefdruck	2 529	2 546	5 760
5711 5	Druckereierzeugnisse für Ver- packungszwecke	86 557	83 567	86 458
5711 53	Hochdruck	17 622	16 186	19 301
5711 54	Flachdruck	64 903	63 064	62 305
5711 55	Tiefdruck	4 033	4 334	4 853
5711 8	Weichpackungen	13 221	13 070	11 598
5712	Werbungsmaterial und Kalender	327 614	321 580	360 262
5712 13,53	Hochdruck	149 578	147 660	158 091
5712 14,54	Flachdruck	140 078	142 946	157 378
6712 15,55	Tiefdruck	37 958	30 975	44 793
5713	Bücher	171 711	189 472	176 377
5714	Zeitungen und Zeitschriften	501 355	470 892	469 947
5714 03	Hochdruck	363 435	343 137	339 091
5714 04	Flachdruck	10 201	12 894	16 905
5714 05	Tiefdruck	127 719	114 861	113 951
5715	Kunstdruckblätter und -karten	11 854	11 391	10 476
5716	Sonstige Druckereierzeugnisse	19 832	20 677	23 695
5751	Licht- und Fotopausen	7 021	6 663	6 604
5755	Druckplatten und Gummistempel	81 234	87 257	95 165
	Kunststofferzeugnisse							
581	Halbzeug aus Kunststoff	t*	169 777	194 068	224 464	.	.	.
5811	Trägerlose Folien	t*	27 899	30 841	41 662	.	.	.
5812	Kunstleder u.a. mit Kunststoff beschichtete Trägerbahnen einschl. Leinölwachstuch	t*	8 029	7 156	8 249	.	.	.
5813	Bauplatten und -bahnen	t*	11 538	12 047	13 998	.	.	.
5814	Schichtpreßstoffplatten	t*	20 088	19 974	22 691	.	.	.
5815	Boden- und Wandbeläge (ohne Matten und Läufer aus Schaumstoff)	(1000 qm* t	13 360	13 139	15 839	.	.	.
5817	Rohre, Schläuche und Profile	t*	34 637	38 261	47 351	.	.	.
5817 1	Rohre	t*	14 960	17 138	20 239	.	.	.
5817 4	Schläuche	t*	2 803	2 853	3 490	.	.	.
5817 7	Bänder, Schnüre, Seile	t*	3 815	3 873	4 213	.	.	.
5817 9	Sonstige Profile	t*	13 131	14 397	19 408	.	.	.
5819	Sonstiges Halbzeug	t*	14 381	13 940	19 112	.	.	.
5819 1	Schaumstoffe in Blöcken, Platten und Rollen	t*	10 937	11 611	14 922	.	.	.
582	Einzelteile aus Kunststoff	t	59 191	55 920	66 878	494 444	445 627	533 107
5821	Einzelteile für Maschinen, Rohr- leitungen und Fahrzeuge	t	12 904	8 274	10 070	124 910	92 892	111 438
5821 11, 5967 00	Brems- und Kupplungsbeläge aus Kunststoff und Asbest	t	9 122	7 512	8 512	82 799	73 252	90 360

Erzeugnisse 1966 - 1968

Melde-Nr.	Warengruppe Erzeugnis	Einheit	Menge			Wert in 1 000 DM		
			1966	1967	1968	1966	1967	1968
noch: Kunststoffserzeugnisse								
5821 13	Lager und Lagerschalen	t	898	773	838	8 557	7 676	8 460
5821 16,19	Sonstige Maschinenteile	t	4 168	3 098	4 333	44 762	36 658	47 920
5821 17	Dichtungen und Manschetten	t	966	734	655	15 638	12 258	14 282
5822	Einzelteile für elektrotechnische Erzeugnisse	t	15 831	13 544	16 107	145 863	121 269	146 943
5822 3	Einzelteile für elektrische Verbrauchergeräte	t	5 436	4 112	3 960	49 729	37 688	37 079
5822 5	nachrichtentechnische, Rundfunk-, Fernseh- und phonotechnische Geräte und Einrichtungen	t	5 125	5 035	7 365	54 506	49 905	70 111
5823-24	Einzelteile für feinmechanische, optische, dentale, medizinische, orthopädische und sanitäre Erzeug- nisse sowie Uhren	t	3 076	3 804	4 057	18 662	23 886	26 638
5825	Einzelteile für Eisen-, Blech- und Metallwaren sowie für Büro- und Schreibgeräte	t	4 141	5 168	6 107	38 793	36 119	39 963
5826	Einzelteile für Bauten	t	8 204	8 303	10 268	67 828	69 501	79 893
5826 3	Rolläden	t	5 482	3 906	4 717	31 487	24 271	26 747
5827	Einzelteile für Möbel	t	8 646	8 780	10 439	39 698	38 917	45 145
5828-29	Sonstige nicht genannte Einzelteile, sowie Einzelteile nach Muster und Zeichnung	t	6 389	7 216	9 831	58 689	63 043	83 086
585	Fertigerzeugnisse aus Kunststoff	603 679	652 206	734 190
5851	Bekleidung und Kurzwaren	71 200	70 397	76 121
5851 77	Reißverschlüsse	1000 m	25 831	25 889	30 169	44 076	47 442	47 308
5853	Haushalts-, Wirtschafts- und Gebrauchsartikel	159 941	178 372	191 963
5853 1	Haushalts-, Küchengefäße und -geräte (ohne Wasch- und Bade- wannen)	t	15 854	19 206	22 625	101 757	113 974	121 646
5855	Büro-, Geschäfts- und Schulbedarf	t	2 038	2 056	2 635	12 225	11 323	14 541
5857	Verpackungsmittel, Lager- und Transportbehälter	t	50 352	60 837	81 382	276 255	313 689	367 046
5857 1	Tüten, Beutel und Säcke	t	16 691	21 293	31 261	73 256	78 865	99 100
5857 2	Flaschen bis 2 l	t	8 098	8 368	9 233	56 525	59 428	64 663
5857 3	Dosen, Hülsen und Kästen	t	8 656	8 628	9 291	49 257	54 702	44 880
5857 5	Fässer, Transportgefäße und sonstige Behälter (einschl. Flaschen über 2 l)	t	6 663	9 300	12 621	32 615	40 280	50 933
5859	Sonstige nicht genannte Fertigerzeugnisse	t	6 195	6 243	7 712	76 253	70 700	76 043
Leder								
612	Leder, insgesamt	t*	10 256	9 115	11 372	.	.	.
6121	Oberleder	{ t* 1000 qm*	1 445	1 352	1 721	.	.	.
6121 32,36	aus Rindhäuten	1000 qm*	953	938	1 158	.	.	.
6122	Futterleder	{ t* 1000 qm*	264	256	284	.	.	.
6123	Sonstige Flächenleder	{ t* 1000 qm*	435	396	482	.	.	.
6123 1	Vachettenleder	1000 qm*	6 309	5 596	7 458	.	.	.
6123 2	Feinleder	1000 qm*	4 724	4 398	6 067	.	.	.
6123 3,4	Handschuhleder und Bekleidungsleder	1000 qm*	1 959	1 856	2 219	.	.	.
6123 5	Technische Flächenleder	1000 qm*	544	439	830	.	.	.
6123 6	ASA-Leder	1000 qm*	468	465	616	.	.	.
6123 8	Sonstige nichtgenannte Flächen- leder, auch Hautpergament	1000 qm*	544	597	663	.	.	.
6124	Gewichtsleder	t*	886	674	802	.	.	.
6124 1	Unterleder (Sohl-, Brandsohl- und Rahmenleder)	t*	322	367	936	.	.	.
6124 2	Treibriemenleder	t*	2 232	1 836	1 908	.	.	.
6124 3,8	Geschirr- und Blankleder sowie sonstige nicht genannte Gewichtsleder	t*	1 175	984	1 062	.	.	.
			334	272	243	.	.	.
			723	580	603	.	.	.
Lederwaren								
6211	Antriebsriemen	t	105	75	96	1 823	1 266	1 174
6212	Technische Lederartikel	t	341	299	448	9 603	7 491	10 187
6212 1	Spinnereilederartikel	t	38	30	30	2 298	1 841	1 948

Melde-Nr.	Warengruppe Erzeugnis	Einheit	Menge			Wert in 1 000 DM		
			1966	1967	1968	1966	1967	1968
noch: Lederwaren								
6212 5-9	Rohhautartikel und sonstige technische Lederartikel	t	259	236	386	6 708	5 213	7 795
6213	Arbeiterschutzartikel	t	1 317	966	974	16 382	13 037	13 865
6213 1	Arbeiterschutzhandschuhe	t	1 011	716	695	12 988	10 124	10 037
6214	Sattler- und Feinsattlerwaren aus Leder	64 541	53 163	58 396
6214 7	Feinsattlerwaren	54 777	43 116	50 853
6215	Feintäschner- und Galanteriewaren aus Leder	42 009	37 071	36 775
6217	Sattler- und Feinsattlerwaren aus Austauschstoffen	43 015	40 687	44 011
6218	Feintäschner- und Galanteriewaren aus Austauschstoffen	17 142	17 624	16 141
Schuhe								
6251-58	Schuhe, insgesamt ¹⁾	1000 P	23 876	21 237	23 103	426 888	381 146	392 186
6251	Arbeitsschuhe und Sportstiefel	1000 P	1 976	1 748	1 976	49 436	45 477	45 196
6251 1	Arbeitstiefel und -schuhe für Männer und Frauen (einschl. Ge- birgsarbeitsstiefel)	1000 P	1 865	1 655	1 744	45 766	41 869	38 800
6251 5	Sportstiefel	1000 P	110	94	232	3 670	3 607	6 396
6253	Lederstraßenschuhe	1000 P	15 396	13 048	14 222	332 342	286 090	295 814
6253 1	für Männer, Knaben und Prothesen- träger	1000 P	5 996	5 196	5 562	151 969	131 369	133 579
6253 3	für Frauen und Mädchen (einschl. gefütterter Sandaletten, auch nach California-Machart)	1000 P	3 494	3 251	3 675	82 343	78 939	85 884
6253 5	für Kinder (ab Größe 27 bis 35)	1000 P	3 416	2 541	2 728	59 743	44 241	44 239
6253 7	für Kleinkinder (unter Größe 27)	1000 P	2 490	2 061	2 257	38 287	31 542	32 112
6255	Leichte Straßenschuhe, Hausschuhe und Hilfschuhe 1)	1000 P	6 489	6 433	6 897	45 005	49 517	51 118
6255 11	Sandalen und futterlose Sandaletten mit Lederoberteil 1)	1000 P	1 626	2 057	2 132	18 749	25 671	25 841
6255 4	Hausschuhe mit Leder- oder Textiloberteil 1)	1000 P	4 543	4 054	4 270	24 590	21 880	21 921
Textilien ²⁾								
Gespinnete								
Garn, auch gewirnt								
6331,6332	Baumwollgarn	t*	127 345	113 315	122 526	.	.	.
	darunter zum Absatz bestimmt	t	92 731	84 240	91 299	.	.	.
6331	Drei- und Vierzylindergarn einschl. Cordgarn	t*	110 703	98 812	107 552	.	.	.
	darunter zum Absatz bestimmt	t	82 870	76 163	82 502	.	.	.
6332	Zweizylinder-, Vigogne- und Grobgarn darunter zum Absatz bestimmt	t*	16 642	14 503	14 974	.	.	.
		t	9 861	8 077	8 797	.	.	.
6333,6334	Wollgarn	t*	45 582	39 483	44 630	.	.	.
	darunter zum Absatz bestimmt	t	35 738	31 754	35 467	.	.	.
6333	Kammgarn	t*	27 857	24 183	28 480	.	.	.
	darunter zum Absatz bestimmt	t	22 804	20 133	23 440	.	.	.
6334	Streichgarn	t*	17 725	15 300	16 150	.	.	.
	darunter zum Absatz bestimmt	t	12 934	11 621	12 027	.	.	.
6335	Bastfasergarn (ohne solches aus Kokosfasern)	t*	67 925	59 608	65 142	.	.	.
	darunter zum Absatz bestimmt	t	36 623	29 101	34 758	.	.	.
6335 5	aus Jute (einschl. CC-Jutegarn)	t*	35 099	33 407	34 008	.	.	.
	darunter zum Absatz bestimmt	t	4 250	3 777	4 638	.	.	.
6335 7,8	aus Hartfasern	t*	31 505	24 590	29 507	.	.	.
	darunter zum Absatz bestimmt	t	30 772	23 786	28 567	.	.	.
6338	Näh- und Stopfmittel, Handstrick- und Handarbeitsgarn	t	2 631	2 338	2 564	.	.	.
6338 1-3	Näh- und Stopfmittel	t	1 273	996	1 090	.	.	.
6338 51	Handstrickgarn aus Baumwolle	t	229	222	196	.	.	.
6338 55,56	aus Wolle	t	1 157	1 079	1 234	.	.	.
6339	Zwirn zur Weiterverarbeitung ganz oder überwiegend aus;	t	8 754	9 668	5 409	209 531	212 067	88 682
6339 83	Reyon	t	869	545	787	7 142	4 389	5 863
6339 85	synthetischen Fäden	t	7 266	8 767	4 078	198 166	205 048	79 021

1) Einschl. Schuhe mit anvulkanisierter Gummisohle, ohne Schuhe aus Kunststoff. - 2) Ohne Arbeiten für fremde Rechnung.

Erzeugnisse 1966 - 1968

Melde-Nr.	Warengruppe Erzeugnis	Einheit	Menge			Wert in 1 000 DM		
			1966	1967	1968	1966	1967	1968
	noch: Textilien							
	Gespinnstverarbeitung	t	282 100	251 156	281 324	.	.	.
	in Wollwebereien	t	34 319	27 548	35 038	.	.	.
	in Baumwollwebereien	t	100 039	85 733	93 787	.	.	.
	in Leinen- und Schwerwebereien	t	15 397	13 966	15 372	.	.	.
	in Seiden- und Samtwebereien	t	45 701	42 563	49 590	.	.	.
	in Wirkereien und Strickereien	t	14 766	15 307	17 112	.	.	.
	in Teppichwebereien	t	12 708	10 540	11 349	.	.	.
	in Möbel- und Dekorationsstoff- webereien	t	7 474	7 744	9 760	.	.	.
	in Betrieben der Gardinenstoff- herstellung	t	2 371	2 551	2 790	.	.	.
	in Jute-Webereien	t	30 864	29 283	29 006	.	.	.
	in sonstigen Zweigen der Gespinnt- verarbeitung	t	18 462	15 921	17 520	.	.	.
	Spinnstoffwaren							
6351	Verbandsmittel	46 942	44 896	47 722
6351 1	Mullgewebe	1000 qm	11 537	9 878	10 029	12 582	10 546	10 221
6351 3	Watte und Wattewaren (ohne solche aus Zellstoff)	t	4 871	5 198	5 515	25 850	26 745	31 728
6352	Bänder, Gurte, Flechtartikel, Chenille, Spitzen, Stickereien und Posamenten	401 561	366 713	396 374
	Bänder und Gurte aller Art							
6352 11	unelastisch	t	4 655	4 088	4 924	188 325	172 519	189 898
6352 15	elastisch	t	3 181	2 931	3 385	82 778	76 086	83 462
6352 3	Elastische Gewebe	t	379	267	250	8 560	6 760	6 004
	Flechtartikel aller Art							
6352 51	unelastisch	t	1 093	930	1 007	37 481	33 255	36 103
6352 55	elastisch	t	1 266	1 063	1 241	29 834	27 370	28 891
6352 7	Spitzen	41 475	37 646	37 460
6352 9	Posamentenartikel aller Art	t	236	256	315	4 332	4 531	6 091
6353	Säcke, Planen und Zelte, Schnüre, Seile, Tauwerk und Netze	t	2 445	2 450	2 477	12 679	11 817	12 761
6353 5	Schnüre, Leinen, Seile und Tauwerk	t	837	934	1 107	4 792	4 427	5 629
6354	Filtertuch (Meterware und abgepaßt)	t	236	212	238	2 876	2 648	2 507
6355	Schläuche aller Art, gewebt	t	822	682	671	17 717	15 333	13 751
6356	Filz, nicht gewebt und Filztuch gewebt, Waren aus Filz	63 340	59 432	85 495
6358	Spinnstoffwaren der Grobgarnindustrie (einschl. Grobgarndecken)							
6358 5	Scheuertücher u.ä. aus Grobgarn	t	4 814	4 616	4 674	24 286	23 641	24 173
	Meterware (ohne gewirkten und gestrickten Stoff)							
6371	Rohtgewebe	1000 qm	175 635	167 715	196 260	199 075	185 915	212 970
	ganz oder überwiegend aus:							
6371 1	Baumwolle (ohne Mullgewebe)	1000 qm	119 301	115 180	122 560	134 157	120 960	126 441
6371 71	Zellwolle (ohne Mullgewebe)	1000 qm	48 038	39 010	56 570	48 509	36 932	52 130
6371 73	Reyongespinnst	1000 qm	3 853	5 075	6 676	6 844	8 776	10 624
6372,6375	Fertiggewebe für Bekleidung und Leibwäsche							
6372 1	Stoff für Männer-, Burschen- und Knabenoberbekleidung und für Berufskleidung für Männer	1000 qm	81 076	57 222	73 303	662 520	446 335	538 029
	ganz oder überwiegend aus:							
6372 11	Baumwollgespinnst	1000 qm	19 189	11 476	13 043	51 132	29 075	34 565
6372 13	Wollgespinnst	1000 qm	40 743	27 240	33 441	435 305	273 692	304 144
6372 15	Zellwollgespinnst	1000 qm	3 425	3 315	4 397	21 650	19 116	24 817
6372 18	Gespinnt synthetischer Fasern	1000 qm	17 718	15 191	22 422	154 432	124 452	174 503
6372 2	Stoff für Frauen-, Mädchen- und Kinderoberbekleidung und für Berufskleidung für Frauen	1000 qm	101 190	89 967	97 743	588 573	519 233	573 560
	ganz oder überwiegend aus:							
6372 21	Baumwollgespinnst	1000 qm	30 028	23 269	20 485	79 322	59 880	65 323
6372 23	Wollgespinnst	1000 qm	28 167	27 196	31 234	275 182	256 635	278 283
6372 25	Zellwollgespinnst	1000 qm	6 011	5 863	4 388	17 766	15 886	12 665
6372 26	Reyongespinnst	1000 qm	10 104	9 657	12 784	47 392	44 240	56 426
6372 28	Gespinnt synthetischer Fasern	1000 qm	18 115	13 191	13 632	123 326	79 859	81 891
6372 5	Einlagestoff für Oberbekleidung	1000 qm	22 565	16 990	18 026	70 712	50 950	51 989
	ganz oder überwiegend aus:							
6372 52	Leinengespinnst	1000 qm	1 844	1 087	1 344	3 967	2 216	2 551
6372 53	Haar- und Rohhaargespinnst	1000 qm	15 854	10 862	11 745	58 160	39 335	41 000
6372 59	sonstigem Gespinnst	1000 qm	4 867	5 041	4 937	8 584	9 399	8 437

Melde-Nr.	Warengruppe Erzeugnis	Einheit	Menge			Wert in 1 000 DM		
			1966	1967	1968	1966	1967	1968
	nooh: Textilien							
6372 6	Leibwäschestoff (einschl. Hemdenstoff) ganz oder überwiegend aus:	1000 qm	17 601	16 914	16 063	49 092	46 179	43 630
6372 61	Baumwollgespinst	1000 qm	10 246	11 016	10 762	28 902	31 237	30 173
6372 66	Rayongespinst	1000 qm	523	376	441	1 900	1 397	1 567
6372 8	Krawatten- und Schalstoff	1000 qm	11 299	9 660	12 979	101 103	87 353	105 753
6372 86	ganz oder überwiegend aus:							
6372 87	Rayongespinst	1000 qm	2 863	2 162	3 517	13 478	10 684	13 497
	synthetischen Fäden	1000 qm	7 730	7 078	9 121	81 577	72 057	87 872
	Haus-, Bett- und Tischwäschestoff, Frottiergewebe u.ä.							
6373 1	Haus-, Bett- und Tischwäschestoff . .	1000 qm	132 406	112 580	115 208	287 703	242 451	242 626
6373 11	ganz oder überwiegend aus:							
6373 12	Baumwollgespinst	1000 qm	110 069	93 109	95 638	210 957	175 501	173 183
6373 14	Reinleinen	1000 qm	1 279	1 005	859	8 998	7 206	6 056
6373 14	Halbleinen	1000 qm	20 183	16 902	15 511	64 120	51 718	44 915
6373 21	Frottiergewebe (Sohlengewebe) ganz oder überwiegend aus:							
	Baumwollgespinst	1000 qm	35 506	34 076	40 831	155 101	148 722	170 894
	Inlett (Meterware) ganz oder überwiegend aus:							
6373 4	Baumwoll- und sonst. Gespinst . . .	1000 qm	8 844	7 311	8 846	36 801	29 880	31 581
6373 5	Matratzendrell	1000 qm	11 520	9 957	10 537	23 542	19 506	19 554
	Markisenstoff ganz oder überwiegend aus:							
6373 6	Baumwoll- und sonst. Gespinst . . .	1000 qm	1 615	1 729	1 485	3 943	4 793	5 536
6373 7,8	Möbel- und Dekorationsstoff (dichtes Gewebe)	1000 qm	29 915	28 055	30 548	196 545	187 884	183 568
6373 71,81	ganz oder überwiegend aus:							
6373 73,83	Baumwollgespinst	1000 qm	2 149	3 291	3 931	17 060	18 368	19 331
6373 75,85	Wollgespinst	1000 qm	3 346	2 711	2 929	29 178	23 874	22 637
6373 78,88	Zellwollgespinst	1000 qm	11 129	7 661	7 116	70 035	41 390	34 293
	Gespinst synthetischer Fasern . . .	1000 qm	7 458	8 886	11 441	56 685	69 289	76 948
6373 9	Schirmstoff	1000 qm	13 270	7 415	7 221	49 058	25 860	22 627
6373 97	ganz oder überwiegend aus:							
	synthetischen Fäden	1000 qm	7 057	5 011	5 908	31 448	19 705	19 677
6374	Schlaf- und Reisedeckenstoff, Stepdecken-Oberstoff	1000 qm	12 969	11 354	13 653	53 131	47 022	52 335
6374 1	Schlaf- und Reisedeckenstoff . . .	1000 qm	7 602	6 384	7 184	36 869	31 764	35 334
6374 11	ganz oder überwiegend aus:							
	Baumwollgespinst (ohne Grobgarndecken)	1000 qm	2 423	2 095	1 953	7 651	6 481	5 751
6374 15	Zellwollgespinst	1000 qm	4 366	2 536	2 170	20 565	11 157	9 399
6374 5	Stepdecken-Oberstoff	1000 qm	5 367	4 970	6 469	16 262	15 258	17 001
6375	Futterstoff	1000 qm	220 729	207 112	235 619	385 075	343 778	363 319
6375 11,41,	ganz oder überwiegend aus:							
6375 16,46,	Baumwollgespinst	1000 qm	4 663	3 557	3 318	6 072	4 979	4 894
6375 76	Rayongespinst (einschl. Seidengespinst)	1000 qm	213 325	200 851	228 098	373 930	333 960	350 878
6376 1,2	Samt und Plüsch für Bekleidung . . .	1000 qm	27 636	30 261	31 380	206 123	224 206	226 421
6376 11,21	ganz oder überwiegend aus:							
6376 23	Baumwollgespinst	1000 qm	17 716	19 705	20 832	110 313	120 317	129 776
6376 26	Wollgespinst	1000 qm	2 272	1 465	1 332	21 220	12 461	13 766
	Rayongespinst	1000 qm	6 544	7 010	6 709	58 708	65 588	52 323
6377	Teppiche, Läufer und Fußbodenbelag aus textilem Material (ohne Matten) .	1000 qm	13 166	13 947	17 988	264 778	256 246	287 638
6377 41	ganz oder überwiegend aus:							
6377 7	Wollgespinst	1000 qm	3 699	3 418	3 756	93 752	79 280	70 690
	Zellwollgespinst und synthetischen Fasern	1000 qm	4 203	5 817	9 062	96 528	114 594	148 187
6378 8	Gewebe aus Jutegespinst	t	29 356	27 719	27 816	90 445	87 665	85 038
6379	Sonstige anderweitig nicht genannte Gewebe	1000 qm	42 261	36 507	43 910	89 359	79 154	100 451
6379 1	ganz oder überwiegend aus:							
	Baumwollgespinst (ohne Müllgewebe)	1000 qm	18 170	15 787	20 224	41 918	37 474	47 261
6379 21	Flachs- (Leinen-) gespinst	1000 qm	694	543	771	2 845	2 237	2 789
6379 5	Seidengespinst	1000 qm	564	572	572	4 175	4 820	4 910
6379 75	Zellwollgespinst	1000 qm	10 697	8 114	1 554	2 573	2 352	1 736
6379 76	Rayongespinst	1000 qm	4 075	3 409	7 270	10 637	7 308	9 136
6381 37,47,	Undichter Vorhangstoff ganz oder überwiegend aus:							
67	synthetischen Fäden	1000 qm	44 318	43 988	41 901	112 388	111 738	101 669

Erzeugnisse 1966 - 1968

Melde-Nr.	Warengruppe Erzeugnis	Einheit	Menge			Wert in 1 000 DM		
			1966	1967	1968	1966	1967	1968
	noch: Textilien							
	Wirk- und Strickwaren							
6392	Gewirkte und gestrickte Oberbekleidung für Männer und Knaben	31 034	18 384	14 140
6393	Gewirkte und gestrickte Oberbekleidung für Frauen und Mädchen	127 275	173 797	152 557
6393 33	Kleider aus Wolle	1000 St	61	45	53	5 594	3 271	3 812
6393 5	Jacken, Blusen, Pullover, Westen	1000 St	5 579	10 712	10 848	119 459	163 539	143 774
6394	Gewirkte und gestrickte Oberbekleidung für Kinder, Klein- und Kleinstkinder	18 162	18 129	17 554
6395	Gewirkte und gestrickte Leibwäsche für Männer und Knaben	17 141	18 343	17 167
6395 5	Unterjacken und -hemden	1000 St	2 345	2 255	2 202	7 876	7 289	7 388
6395 71	Unterhosen, Schlüpfer, Slips und Headhosen aus Baumwolle	1000 St	2 374	2 368	2 367	8 818	8 191	7 676
6396	Gewirkte und gestrickte Leibwäsche für Frauen, Mädchen und Kinder	75 157	71 264	85 490
6396 1	Taghemden, Schlüpfer, Slips und Headhosen	1000 St	9 031	7 592	7 181	24 587	20 691	21 591
6396 2	Unterkleider	1000 St	6 137	5 837	6 288	34 048	34 538	39 347
6397	Strumpfwaren	332 916	285 108	259 039
6397 1	Herrenstrümpfe und -socken	1000 P	33 124	26 638	28 394	56 775	47 554	51 597
6397 17	aus synthetischem Material	1000 P	20 728	15 677	15 937	28 045	22 449	23 766
6397 19	aus sonstigem Material	1000 P	12 396	10 961	12 457	28 731	25 105	27 831
6397 3	Knaben-, Mädchenstrümpfe und -socken	1000 P	26 134	20 954	24 324	40 542	33 199	36 048
6397 37	aus synthetischem Material	1000 P	18 688	13 983	16 250	26 244	20 117	22 222
6397 39	aus sonstigem Material	1000 P	7 446	6 971	8 074	14 298	13 083	13 826
6397 5-9	Damenstrümpfe rundgestrikt, einschl. Sportstrümpfe und -socken	1000 P	254 577	235 367	232 852	235 598	204 354	171 393
6397 67	Damenstrümpfe rundgestrikt, nahtlos	1000 P	253 361	234 704	232 110	231 368	201 840	168 831
6399 1	Schals	St	330 233	221 854	206 332	1 416	930	857
6399 2	Mützen	St	980 236	824 333	1 093 398	3 829	3 347	5 441
	Bekleidung							
	Oberbekleidung							
6411	Männer- und Knabenoberbekleidung, auch solche in sportlichem Zuschnitt (ohne Arbeits-, Berufs-, Sport-, Leder-, Pelz-, Regenschutzbekleidung und Uniformen)	751 417	615 617	673 069
6411 1	Anzüge	1000 St	2 116	1 648	1 817	265 995	208 107	219 782
6411 2	Sakkos	1000 St	2 405	2 053	2 157	115 373	99 360	107 255
6411 3	Hosen	1000 St	10 776	9 422	10 844	259 393	217 466	253 080
6411 8	Mäntel aus nichtgummiertem Gewebe, auch Umhänge und Joppen	1000 St	1 261	1 140	1 191	106 325	87 104	89 454
6412	Frauen- und Mädchenoberbekleidung, auch solche in sportlichem Zuschnitt (ohne Arbeits-, Berufs-, Sport-, Leder-, Pelz-, Regenschutzbekleidung und Uniformen)	1 213 249	1 130 938	1 223 913
6412 1	Kostüme und Komplets	1000 St	2 290	2 090	3 025	220 997	192 493	237 339
6412 2	Jacken	1000 St	206	163	21	7 765	6 712	766
6412 3	Röcke und Hosen, auch Hosenröcke	1000 St	10 468	9 961	10 348	153 408	135 518	141 208
6412 4	Blusen	1000 St	6 205	4 466	4 647	74 544	51 023	50 978
6412 5	Kleider	1000 St	11 931	14 236	18 330	461 771	482 654	565 309
6412 8	Mäntel aus nichtgummiertem Gewebe, auch Umhänge und Hängejacken	1000 St	4 206	3 778	3 379	290 975	256 786	220 304
6413	Kinderoberbekleidung, auch solche in sportlichem Zuschnitt (ohne Sportbekleidung)	37 394	29 873	38 011
6413 3	Kleider	1000 St	574	387	748	10 709	6 405	11 658
6413 5	Mäntel	1000 St	508	616	552	18 865	18 246	17 922
6414	Arbeits-, Berufs- und Spezialschutzbekleidung (genäht) (ohne solche aus Leder und Asbest)	109 746	105 455	113 340
6414 1	Arbeits-, Berufs- und Spezialschutzanzüge (Kombinationen) (genäht)	1000 St	1 032	743	754	17 241	13 480	13 457
6414 3	Arbeits-, Berufs- und Spezialschutzhosen (genäht)	1000 St	2 315	1 798	1 928	24 088	22 124	31 684
6414 4	Arbeits-, Berufs- und Spezialschutzmäntel und -kittel (genäht)	1000 St	6 285	7 320	7 648	53 630	56 917	56 112

Melde-Nr.	Warengruppe Erzeugnis	Einheit	Menge			Wert in 1 000 DM		
			1966	1967	1968	1966	1967	1968
noch: Bekleidung								
6416	Sportbekleidung, Strand- und Bade- bekleidung	112 257	94 763	103 207
6416 3	Windjacken, Anoraks u.ä.	1000 St	919	825	841	21 004	17 942	19 480
6416 6	Bademäntel, -jacken und sonstige Bade- und Strandbekleidung aus Frottiergewebe	1000 St	2 393	1 986	2 471	67 091	52 867	57 273
6416 8	Shorts	1000 St	1 328	1 350	1 591	8 867	9 029	8 840
6417	Lederbekleidung	19 845	23 070	24 601
6417 2,3	Lederjacken und -westen	1000 St	99	142	163	9 979	14 555	16 267
6417 4	Lederhosen	1000 St	237	214	201	6 831	4 807	4 524
6418	Regenschutzbekleidung	3 601	3 556	3 628
6418 1	aus gummiertem Gewebe	1000 St	233	193	218	3 460	3 494	3 226
Wäsche								
6421	Leibwäsche für Männer und Knaben	309 287	269 649	264 920
6421 1	Ober- und Sportheimden, auch Arbeitsheimden u.ä.	1000 St	24 770	22 196	22 789	261 400	230 410	225 890
6421 2	Nachthemden, Schlaf- und Hausanzüge	1000 St	3 774	3 178	3 412	47 654	39 151	38 681
6423	Leibwäsche und Schürzen für Frauen, Mädchen und Kinder	166 162	136 079	127 970
6423 1	Tageswäsche (Hemden, Schlüpfer, Unterkleider usw.)	1000 St	3 497	3 234	3 955	17 088	16 096	14 307
6423 2	Nachthemden, Schlaf- und Hausanzüge	1000 St	6 192	4 600	4 964	69 230	48 824	49 157
6423 5	Schürzen	1000 St	11 173	10 002	8 920	77 809	69 828	62 748
6425	Büstenhalter, Mieder u.ä.	47 956	49 498	49 403
6425 1	Büstenhalter	1000 St	764	671	905	11 803	9 388	10 382
6425 2-4	Mieder (Hüfthalter, Korsetts) und Büstenmieder (Korsetts)	1000 St	2 522	2 727	3 084	33 708	35 079	34 850
6427	Bettwäsche	185 010	157 059	167 384
6427 2	Bezüge, bestickt oder ähnlich verziert, für Oberbetten (auch Überschlaglaken)	1000 St	1 936	1 539	1 577	10 227	8 479	8 093
6427 3	Bezüge für Kopfkissen	1000 St	3 747	4 084	4 873	13 055	11 439	11 919
6427 5,6	Inletts für Ober- und Unterbetten und für Kopfkissen	1000 St	2 037	2 257	1 831	21 531	19 305	20 773
6428	Haus- und Tischwäsche	229 842	217 624	214 858
6428 1	Hand- und Badetücher	105 316	100 682	95 568
6428 6,7	Tischtücher bzw. Tischdecken	51 151	45 857	50 253
Hüte und Mützen								
6431	Kopfbedeckung für Männer und Knaben (ohne solche aus Leder und Pelz, ohne Berufs- u.ä. Kopfbedeckung)	14 396	12 104	12 224
6435	Kopfbedeckung für Frauen, Mädchen und Kinder (ohne solche aus Leder und Pelz, ohne Berufs-u.ä. Kopfbedeckung)	30 056	24 355	21 315
Bekleidungszubehör								
6441 1	Krawatten, Querbinder und Schleifen .	1000 St	26 470	22 859	24 467	89 204	78 255	81 193
6441 3	Handschuhe aus Gewebe	1000 P	2 977	2 161	1 401	4 284	3 151	1 931
6441 5	Schals und Tücher	1000 St	2 899	4 096	4 847	9 961	12 737	15 761
6444	Sportgürtel, Hosenträger u.ä.	16 152	15 699	16 193
6444 1	Sportgürtel u.ä.	1000 St	1 034	908	1 096	1 984	1 689	2 248
6444 3	Hosenträger u.ä.	1000 St	6 762	6 710	6 704	13 348	13 334	13 272
6447	Schirme	115 573	86 528	74 174
6447 1	Herrenschirme (ohne Taschenschirme)	1000 St	471	328	325	7 292	5 122	4 663
6447 2	Damenschirme (ohne Taschenschirme)	1000 St	1 252	683	510	17 764	9 728	6 189
6447 7,8	Taschenschirme für Herren und Damen	1000 St	3 848	2 973	3 090	78 394	58 356	49 751
Bettfedern, Matratzen und sonstige Bettartikel								
6451	Bettfedern und Daunen (aufbereitet) .	t	944	923	906	18 292	19 210	20 091
6454	Stepp- und Daunendecken, Kissen u.ä.	136 749	123 490	127 767
6454 1	Stepp- und Daunendecken	1000 St	648	532	572	34 338	25 888	26 883
6454 4	Tages- und Überdecken (gefüttert) .	1000 St	243	244	266	15 628	14 606	15 287
6454 6	Reformunterbetten	1000 St	557	385	454	22 521	13 764	14 595
6454 7	Matratzenschoner	1000 St	1 086	1 233	1 358	7 706	7 896	7 752
6454 8	Fuß-, Schlupf- und Schlafsäcke . .	1000 St	190	242	303	4 444	6 006	7 050
6457	Matratzen	73 566	65 186	66 613
6457 1	mit Federkern	1000 St	788	685	727	69 428	61 211	61 611
6457 5	ohne Federkern (Vollpolster) . . .	1000 St	75	52	63	2 644	1 880	2 310

1) Angaben des Landesamtes für Ernährungswirtschaft Nordrhein-Westfalen.

Erzeugnisse 1966 - 1968

Melde-Nr.	Warengruppe Erzeugnis	Einheit	Menge			Wert in 1 000 DM		
			1966	1967	1968	1966	1967	1968
Erzeugnisse der Nahrungs- und Genußmittelindustrie								
Mahl- und Schälmlühlenerzeugnisse								
6811 12,14	Mehl ¹⁾	1000 t*	1 062	1 078	1 059	.	.	.
6811 15	Weizengriß	t*	29 976	35 744	21 883	.	.	.
6811 17	Kleie und Futtermehle	t*	280 427	270 036	248 491	.	.	.
6811 16,18, 19	Sonstige Erzeugnisse der Mahlmühlen .	t	34 172	34 737	26 274	22 899	25 829	20 337
6811 5-7	Schälmlühlenerzeugnisse	t*	146 649	144 305	157 239	.	.	.
Nährmittel								
6813 1	Teigwaren aller Art	t*	25 449	29 043	27 601	.	.	.
6813 21	Puddingpulver	t	18 698	18 491	17 741	75 649	77 059	66 669
6813 24,27, 3,4,5	Backpulver, Vanillinzucker, Backhilfs-, Backmittel und Backzutaten .	t*	36 039	34 433	28 837	.	.	.
6813 7	Suppen, Brüherzeugnisse, Soßen und Würzen	t	24 293	26 360	27 421	120 556	139 181	130 942
Stärke- und Kartoffelerzeugnisse								
6815 1	Stärke und Stärkeerzeugnisse	t*	228 024	240 813	250 090	.	.	.
6815 13	Weizenstärke	t*	10 709	11 781	13 949	.	.	.
6815 2,3	Stärkederivate und sonstige Erzeugnisse der Stärkeindustrie	t*	264 920	270 343	282 784	.	.	.
6815 5	Kartoffelerzeugnisse	t	12 243	17 861	23 937	19 453	22 987	44 324
Brot, Kleingebäck und Feinbackwaren								
6817	Backwaren	409 220	405 826	396 934
6817 11	Brot, Pumpernickel, Knäckebrötchen . .	t	318 248	303 615	295 460	345 403	341 815	332 422
6817 15,50	Kleingebäck (Wasser- und Milchbackwaren), Brütchen, Feingebäck	t	27 137	28 820	29 442	63 817	64 011	64 511
Erzeugnisse der Zuckerindustrie								
6821	Erzeugnisse der Zuckerindustrie	t*	810 047	905 347	842 845	.	.	.
6821 71	Melasse	t*	83 538	100 202	96 266	.	.	.
6821 74	Zuckerrübenschnitzel	t	150 154	173 768	154 465	28 803	27 552	32 698
Verarbeitetes Obst und Gemüse								
6824	Verarbeitetes Obst und Gemüse	318 178	393 674	386 635
6824 11	Obstkonserven	t	31 938	32 413	43 416	39 569	38 440	46 348
6824 12	Erbsenkonserven	t	11 111	12 419	9 672	10 009	10 948	7 331
6824 13	Bohnenkonserven	t	17 509	18 544	19 955	15 701	15 322	14 685
6824 14	Sonstige Gemüsekonserven	t	25 793	26 239	24 690	32 909	27 678	21 988
6824 2	Marmelade, Gelee, Konfitüre, Pflaumenmus	t*	40 515	47 960	56 008	.	.	.
6824 31	Obstkraut	t	1 946	2 074	1 917	3 674	3 982	3 431
6824 37	Nüsse, gesalzen, geröstet	t	7 200	7 108	8 633	24 159	25 325	28 367
6824 41	Gurkenkonserven	t	11 991	14 156	8 187	21 788	20 746	10 649
6824 44	Gemüse in Essig	t	16 446	15 989	22 075	22 558	18 549	24 731
6824 47	Sauerkraut	t	23 031	23 162	18 478	13 669	12 630	9 464
6824 51-57, 59	Frucht- und Gemüsesäfte	1000 l	63 306	56 483	52 954	44 874	43 087	44 058
6824 51	Kernobstsäfte	1000 l	27 454	25 993	30 708	16 370	15 309	15 968
6824 53	Fruchtsäfte aus Steinobst, Beeren und Wildfrüchten	1000 l	8 042	8 675	8 835	10 788	11 248	10 802
6824 58	Fruchtsirup (ohne Rübensirup)	1000 l*	11 676	11 470	10 215	.	.	.
Süßwaren								
6827	Süßwaren	893 698	1 171 465	1 212 955
6827 1	Dauerbackwaren	t	92 384	90 000	92 016	284 887	283 077	288 502
6827 14	Leb- und Honigkuchen, Printen	t	9 278	9 244	9 606	32 021	33 648	34 909
6827 15	Hart- und Weichkäse, Waffeln	t	44 027	41 879	43 576	135 891	135 489	138 190
6827 2	Kakaoerzeugnisse (ohne Schokoladenerzeugnisse)	t	19 956	18 364	16 855	58 304	54 314	46 856
6827 25	Kakaopulver	t	9 062	8 095	7 389	23 556	22 722	16 102
6827 3	Schokoladenerzeugnisse	t	89 346	83 535	85 761	497 776	480 631	508 289
6827 31,32	Massive Schokoladen	t	48 414	45 168	44 153	235 164	221 719	212 828
6827 33	Gefüllte Tafelchokoladen	t	9 238	7 673	6 845	44 225	35 421	32 125
6827 35,36	Pralinen und sonstige gefüllte Schokoladenwaren	t	25 802	25 933	30 376	189 588	199 686	239 839
6827 37	Überzugsmasse bzw. Kuvertüre	t	2 269	2 128	1 711	6 257	6 612	5 831
6827 39	Schokoladenerzeugnisse sonstiger Art	t	1 735	1 612	1 554	7 677	7 206	7 535
6827 4	Zuckerwaren	t	95 019	99 089	109 444	294 659	305 506	315 290
6827 67	Speiseeis	t	5 612	6 685	7 957	20 204	23 421	22 057
Milch, Butter und Molkereikäse¹⁾								
6831 31	Butter	t	68 681	69 816	70 103	.	.	.
6831 4	Hart-, Schnitt- und Weichkäse	t	3 636	4 284	4 618	.	.	.
6831 5	Frischkäse	t*	52 522	58 293	60 196	.	.	.
6831 65	Sauermilchkäse	t	2 484	3 013	2 997	.	.	.

noch: 3.1 Produktion ausgewählter Erzeugnisse 1966 - 1968

Melde-Nr.	Warengruppe Erzeugnis	Einheit	Menge			Wert in 1 000 DM		
			1966	1967	1968	1966	1967	1968
	noch: Erzeugnisse der Nahrungs- und Genußmittelindustrie							
	Dauermilch und Milchpräparate, Schmelzkäse und Kasein 1)							
6835 11,15	Voll- und Magermilchpulver	t*	74 325	89 351	103 446	.	.	.
6835 31,35	Kondensmilch	t*	78 463	76 716	81 062	.	.	.
6835 39,50	Sterilisierte Sahne und Flaschenmilch	t	37 889	35 396	33 373	.	.	.
	Erzeugnisse der Ölmühlen							
6841 4	Speiseöle, verbrauchsfertig	t	108 401	110 258	102 848	180 078	176 913	151 852
6841 75	Ölkuchen und Schrote	t*	633 121	652 455	635 680	.	.	.
	Margarine, Platten- und Kunstspeisefette							
6844 1	Margarine	t	184 207	190 747	200 540	382 792	396 486	397 101
6844 5	Platten- und Kunstspeisefette	t	10 698	9 560	9 283	23 367	19 840	18 912
	Erzeugnisse der Talgschmelzen und Schmalziedereien							
6847 4,7	Speisetalg und Schmalz	t*	8 065	9 159	10 785	.	.	.
	Fleisch und Fleischerzeugnisse							
6851 3	Fleischwaren (ohne Fleischkonserven)	t*	116 838	119 310	128 699	.	.	.
6851 51-57	Wurst-, Fleisch- und Mischkonserven .	t	35 339	34 963	35 028	188 630	178 357	162 275
6851 71	Fleischsalat und ähnliche Feinkost auf Fleischbasis	t	11 677	11 347	12 260	35 024	32 626	33 107
	Fisch und Fischerzeugnisse							
6855	Eiswaren, Marinaden u.ä.	t*	17 351	18 055	21 362	.	.	.
	Bier und seine Nebenerzeugnisse							
6871 2-7	Bier	1000 hl	20 280	20 724	21 711	1 426 315	1 471 785	1 479 425
6871 5	Vollbier	1000 hl	20 133	20 621	21 605	1 414 803	1 463 886	1 471 611
	Malz und seine Nebenerzeugnisse							
6872 1	Malz	t*	108 642	115 668	123 163	.	.	.
	Spiritus und seine Nebenerzeugnisse							
6873 52,53	Backhefe, frisch und trocken	t*	38 345	38 696	40 858	.	.	.
	Spirituosen							
6875	Spirituosen	302 284	320 486	337 935
6875 1	Kornbranntwein	1000 l	16 177	17 914	19 255	49 354	56 165	59 909
6875 3	Weinbrand	1000 l	6 927	7 152	7 588	43 929	47 293	45 844
6875 7	Liköre	1000 l	11 229	10 731	11 987	92 555	97 070	102 561
6875 5,8,9	Rum und Arrak, Obst- und sonstiger Trinkbranntwein	1000 l	27 236	28 025	31 196	116 446	119 958	129 621
	Verarbeitete Weine, Frucht- und Obstweine							
6877 11	Dessert-, Wermut- und Kräuterwein . .	1000 l	2 377	1 737	1 291	4 656	3 612	2 750
	Mineralbrunnen, Mineralwasser und Limonaden							
6879	Mineralbrunnen, Mineralwasser und Limonaden	285 899	305 643	329 020
6879 1	Mineralbrunnen (reine Quellprodukte)	1000 l*	121 548	120 371	115 424	.	.	.
6879 3	Künstliches kohlenstoffhaltiges Wasser	1000 l*	4 162	4 284	4 619	.	.	.
6879 5	Fruchtsaftgetränke	1000 l	58 942	69 940	85 911	38 283	41 443	55 697
6879 8	Limonaden, natürliche Kalt- und Heißgetränke	1000 l	306 583	325 466	338 975	226 356	244 051	256 696
	Sonstige Erzeugnisse der Ernährungsindustrie							
6881 1	Essig, 10% Säure	t*	11 659	8 311	9 111	.	.	.
6881 35	Senf	t*	8 360	8 632	9 178	.	.	.
6881 5	Essenzen (Aromen), Grundstoffe für alkoholfreie und alkoholische Getränke	t*	8 058	7 869	15 916	.	.	.
6881 6	Majonnaise	t*	19 199	17 690	20 608	.	.	.
6881 7	Gewürze	t*	6 046	5 952	5 573	.	.	.
	Futtermittel							
6889 7	Mischfutter	1000 t	1 805	1 925	1 756	949 243	987 362	833 319
	Tabakwaren							
6941 1	Zigarren	Mill.St	1 061	973	962	197 341	181 870	167 916
6941 4-7	Stumpen und Zigarillos	Mill.St	790	814	802	60 445	65 204	61 135
6971 11	Feinschnitt	t	250	280	247	4 160	4 945	4 186
6971 15	Krüll- oder Grobschnitt	t	351	288	275	6 920	5 911	5 610

1) Angaben des Landesamtes für Ernährungswirtschaft Nordrhein-Westfalen.

Industriebericht September 1968

Dezernat 21

Bitte bis 12. Oktober 1968 einsenden!

Statistisches Landesamt Nordrhein - Westfalen 4 Düsseldorf 1
Postfach 1105 - Telex 8586654 stla d - Telefon 62181

Bitte ausfüllen!
Meldung erfolgt für Betrieb (Werk) in der Gemeinde (nicht Amt) bzw. Stadt (Hier Betriebsort, nicht Ort der Postzustellung angeben)

Kreis:

Reg.-Bez.:

Wenn Betrieb stillgelegt
Betrieb wurde stillgelegt von:

bis:

Grund:

Industrie- und
Handelskammer:

Handwerkskammer:

Fernsprech-Nr.: Amt: Hausruf: Fernschreiber: Bearbeiter:

1. a) Tätige Personen am Ende des Monats (ohne nichtindustrielle Betriebsteile, ohne Heimarbeiter)

Bitte Rückseite der blauen Vordrucke beachten!		Bitte jeweils die vierstellige Nummer aus dem Verzeichnis der Industriegruppen und Industriezweige angeben.					Insgesamt
Gesamtzahl der tätigen Personen (männl. u. weibl.), einschl. tätiger Inhaber, ohne Heimarbeiter	SF 11	Nr.	Nr.	Nr.	Nr.	Nr.	
darunter: Arbeiter u. gewerbliche Lehrlinge (männl. u. weibl.)	12						

1. b) Umsatz aus eigener Erzeugung im Monats (einschl. Reparaturen, Lohnarbeiten, Montagen und Lohnveredlung sowie einschl. Verbrauchsteuern) - Nur volle DM ohne Pfg. -

Inlandsumsatz einschl. Umsatz mit Berlin, sowj. Bes. Zone u. ausl. Streitkräften im Bundesgebiet und Umsatz mit deutschen Exporteuren	einschl. Umsatzsteuer	13							
	ohne Umsatzsteuer	15							
Auslandsumsatz		14							
Umsatz insgesamt (Inlands- und Auslandsumsatz)	einschl. Umsatzsteuer								
	ohne Umsatzsteuer								
Im Umsatz insgesamt enthaltene Verbrauchsteuern									
Verbrauchsteuern für Tabak, Bier, Branntwein, Tee, Kaffee, Zigarettenpapier usw.		KA 3	15	KA 3	15	KA 3	15	KA 3	
Sonstiger Umsatz	einschl. Umsatzsteuer		→ Umsatz in Handelsware u. sonstiger nichtindustrieller Umsatz					KA 3	13
	ohne Umsatzsteuer							KA 3	14

1. c) Arbeiterstunden, Löhne u. Gehälter im Monats (ohne nichtindustrielle Betriebsteile, möglichst für Kalendermonat)

Geleistete Arbeiterstunden einschl. gewerblich. Lehrlingsst., ohne Stunden der Heimarbeiter (bezahlte Ausfallstunden nicht einbeziehen!)	Löhne u. Gehälter einschl. Gratifikationen usw. ohne Arbeitgeberanteile zur Sozialversicherung (einschl. Vergütungen für Lehrlinge, ohne Heimarbeiterentgelte)		Falls nicht für den Kalendermonat gemeldet wird, beziehen sich die Angaben für Arbeiterstunden, Löhne und Gehälter auf den Zeitraum: von: bis:
	Brutto-Lohnsumme volle DM	Brutto-Gehaltssumme ohne Pfg	
16	17	18	
..... Stunden DM DM	

2. Heizöl (in vollen Tonnen)			3. Kohle (in vollen Tonnen)			
Alle Angaben ohne Dezimale	Heizöl leicht und extra leicht	Heizöl mittelschwer, schwer und extra schwer	Steinkohle, Steinkohlenbriketts, auch ballastreiche Steinkohle	Steinkohlenkoks einschl. Koksgrus	Rohbraunkohle einschl. Staub	Braunkohlenbriketts u. Braunkohlenkoks
Zugang	•	•	•	•	•	•
Verbrauch	21	23	31	33	35	37
Bestand	22	24	32	34	36	38

Angaben zu Ziffer 4. und 5. (Strom und Gas) siehe Rückseite!

Rückseite: Produktion III. Quartal 1968

Beiträge zur Statistik des Landes Nordrhein - Westfalen 1969

Bisher erschienen

- Heft 241 Die Textilindustrie in Nordrhein-Westfalen 1962-1967
Bezugspreis 4,20 DM
- Heft 242 Die Bevölkerung in Nordrhein-Westfalen 1967
Bezugspreis 6,00 DM
- Heft 243 Die Elektroindustrie in Nordrhein-Westfalen 1960-1970
Bezugspreis 2,60 DM
- Heft 244 50 Jahre Wahlen in Nordrhein-Westfalen 1919-1968
Bezugspreis 6,65 DM
- Heft 245 Steuern vom Einkommen in Nordrhein-Westfalen 1965
Bezugspreis 8,85 DM
- Heft 246 Bauwirtschaft und Bautätigkeit in Nordrhein-Westfalen 1968
Bezugspreis 3,20 DM
- Heft 248 Die Industrie in Nordrhein-Westfalen 1968
Bezugspreis 6,30 DM

In Vorbereitung

- Die Gießereien in Nordrhein-Westfalen 1958-1967
Volkswirtschaftliche Gesamtrechnung für Nordrhein-Westfalen
1958-1966
- Die Landwirtschaft in Nordrhein-Westfalen 1968
- Konkurse und Vergleiche in Nordrhein-Westfalen 1960-1968
- Das Bildungswesen in Nordrhein-Westfalen 1968
- Teil 1: Die allgemeinbildenden Schulen
Teil 2: Die berufsbildenden Schulen
Teil 3: Die Hochschulen
- Die Bevölkerung in Nordrhein-Westfalen 1968
- Das Gesundheitswesen in Nordrhein-Westfalen 1968
- Das Handwerk in Nordrhein-Westfalen 1962-1968
- Die Straßenverkehrsunfälle in Nordrhein-Westfalen 1959-1968

Zu beziehen durch den Buchhandel
oder direkt durch das Statistische Landesamt Nordrhein-Westfalen
4 Düsseldorf, Ludwig-Beck-Str. 23, Telefon 6 21 81

